noibrugherio

IL SETTIMANALE CHE RACCONTA LA NOSTRA CITTÀ

anno XVI n. 33 - 27 ottobre 2018

www.noibrugherio.it

Bottega Santini dal 1840

DOMENICA MATTINA APERTI

CINEMA TEATRO SAN GIUSEPPE

Via Italia, 76 Brugherio - www.sangiuseppeonline.it

SMALLFOOT: IL MIO AMICO DELLE NEVI

Sabato 27 ore 15.30

Domenica 28 ore 15 - 17.15

SULLA MIA PELLE

Sabato 27 ore 21.15

Domenica 28 ore 19.15 - 21.15

Lunedì 29 ore 21.15

Bottega Santini dal 1840

DOMENICA MATTINA APERTI

INTERVISTA ALL'AD DI CANDY

Beppe Fumagalli sui timori degli operai: "La parola garanzie non fa parte del gergo economico. La vendita ad Haier è una buona notizia per il territorio"

PAGINA 7

Tre milioni di euro per le scuole

Arriva in consiglio il Piano scuola. *Tra le spese più ingenti a carico del comune le utenze, oltre mezzo milione di euro*

In consiglio comunale si discute il Piano scuola, vale a dire gli stanziamenti del comune a favore degli istituti scolastici.
Sostengono spese di base, come il servizio mensa o le bollette di luce e riscaldamento o ancora l'assistenza agli studenti con disabilità. Ma contribuiscono anche a una serie di progetti accessori per arricchire l'offerta formativa delle scuole. Anche quest'anno il comune eroga una somma di 36.700 euro per ogni dirigente scolastico, che può scegliere quali progetti attivare ritenendoli più importanti per le esigenze dei propri studenti.

PAGINA 13

7 **LUTTO**
Addio a Fermo Galbiati fondatore del celebre Museo miscellaneo

23 **VITA DI COMUNITÀ**
"I novissimi", incontri con don Fusetti sui temi della morte, del giudizio, di inferno e paradiso

27 **SPORT**
Volley, i Diavoli Rosa debuttano in casa battendo Verona 3-2. Nel calcio vince solamente il Cgb

28 **CULTURA**
Gli Alpini omaggiano i 100 anni della fine della Grande guerra con la mostra di cimeli

IN BIBLIOTECA

La senatrice a vita Elena Cattaneo alla mostra di design

PAGINA 14

DUE NOVEMBRE

Passato e futuro dei due cimiteri

Il primo cimitero della città si trovava davanti alla chiesa di San Bartolomeo. Poi, dopo un passaggio in via Vittorio Veneto, ha trovato la sua sede definitiva in viale Lombardia. È del 1972, la costruzione del nuovo camposanto di via San Francesco. Passato e futuro dei cimiteri, tra problemi di gestione e l'annunciato nuovo appalto.

PAGINA 9

ARTE

La colorata cartina di Brugherio è disegnata dal pennello di Elio Nava

PAGINA 16

ORA SOLARE

Sabato notte lancette indietro di un'ora

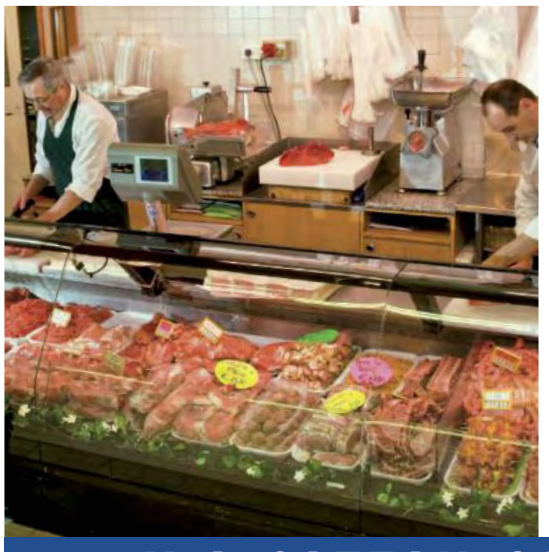

Bottega Santini dal 1840

DAL 1840 METTIAMO AL PRIMO POSTO LA QUALITÀ E LA FRESCHEZZA

VIA CAZZANIGA 2 • BRUGHERIO • TEL. 039 87.00.25

SIGMA

PICCOLI ANNUNCI ECONOMICI

PRIVATO CERCA VILLA
A BRUGHERIO SENZA SPESE DI MEDIAZIONE
NO EXTRALUSSO

email:
villa.paola.b@gmail.com
SMS o Whatsapp:
351-1229119

MERCOLEDÌ 31

Villa Fiorita si trasforma per Halloween nel luna park degli spiriti

Anche quest'anno il Parco di Villa Fiorita si trasforma nel "Luna Park degli spiriti", in occasione della festa di Halloween, su iniziativa dell'IncontraGiovani (IG). «Una notte degli orrori – spiegano –, ma anche mostruosamente divertente, che attenderà grandi e piccini mercoledì 31 ottobre dalle ore 20.30»
"La partecipazione è contagiosa, diffonde vitalità e desiderio di stare insieme" è il motto coniato per la festa dall'IG, che da cinque anni a questa parte la organizza con il Comune e il contributo di diverse altre realtà locali.

E, visto il grande successo di pubblico delle passate edizioni che ha visto accorrere migliaia di persone, spiegano dal Comune, l'IG ha pensato bene di identificare le varie attività con il colore rosso per i più grandi e più coraggiosi, giallo per chi coraggioso lo è un po' di meno, verde per tutti.

Saranno laboratori, giochi, letture, spettacoli, percorsi paurosi.
L'iniziativa si rivolge a bambini e bambine dai 5 agli 11 anni accompagnati da mamme e papà, ai giovani, a tutti i cittadini.

L'ingresso nel Parco di Villa Fiorita è da piazza Roma.

Nel nuovo parco anche due speciali altalene

Debutta in via Oberdan una nuova area giochi con alcune strutture pensate anche per le persone con disabilità

Sono stati ultimati i lavori di ristrutturazione dell'area giochi di Via Oberdan ed è stata delimitata con una nuova recinzione anche l'area cani. L'assessore allo Sviluppo del territorio **Marco Magni** ha spiegato che «il progetto era iniziato con l'ex assessore ai Lavori pubblici **Mauro Bertoni**. In questi anni abbiamo implementato le aree cani in città perché è importante la presenza di zone in cui i cani possano essere lasciati liberi senza guinzaglio, cosa che invece non può avvenire nelle altre parti dei parchi. È stata molto apprezzata la collaborazione dell'associazione ConFido in Brugherio, che ci ha permesso di organizzare l'area in modo funzionale». L'assessore ai Lavori Pubblici **Andrea Formenti** ha spiegato che «l'area giochi è stata divisa in diverse parti, ognuna attrezzata per una diversa fascia d'età. I sentieri inoltre stati fatti apposta per permettere ai bambini con disabilità di raggiungere le altalene. Una è accessibile anche senza aiuto mentre per utilizzare l'altra è necessaria la presenza di un accompagnatore. Anche se non si tratta di un parco totalmente inclusivo, l'obiettivo è quello di permettere l'accesso a tutti i bambini».

Eleonora Fraschini

CONTATTACI

e-mail
info@noibrugherio.it

whatsapp
389 82 21 145

telefono
039 28 74 856

REGISTRAZIONE PRESSO IL TRIBUNALE DI MONZA N. 1698 DEL 15 DICEMBRE 2003
DIRETTORE RESPONSABILE: FILIPPO MAGNI
EDITORE: ASSOCIAZIONE CULTURALE KAIRÓS VIA ITALIA 68, BRUGHERIO TEL. 039 28.74.856 INFO@NOIBRUGHERIO.IT
PROGETTO GRAFICO: ELENA GULMINELLI MARCO MICCI
PUBBLICITÀ: CELL. 347.2484754 INSERZIONI@NOIBRUGHERIO.IT
STAMPA: SERVIZI STAMPA 2.0 SR.L. STABILIMENTO VIA BRESCIA 22 CERNUSCO S/N (MI) TEL. 02 92 10 47 10
NUMERO STAMPATO IN 7.000 COPIE

PER SOSTENERE NOI BRUGHERIO EFFETTUARE UN VERSAMENTO SU C.C POSTALE N. 72677511 INTESTATO AD ASSOCIAZIONE KAIRÓS CAUSALE SOSTEGNO NOI BRUGHERIO OPPURE UN BONIFICO BANCARIO SUL CONTO BANCOPOSTA CON IBAN IT 68 S 07601 01600000072677511

NOIBRUGHERIO TRAMITE LA FISC (FEDERAZIONE ITALIANA SETTIMANALI CATTOLICI), HA ADERITO ALLO IAP (ISTITUTO DELL'AUTODISCIPLINA PUBBLICITARIA) ACCETTANDO IL CODICE DI AUTODISCIPLINA DELLA COMUNICAZIONE COMMERCIALE.

NoiBrugherio aderisce alla Fisc (Federazione italiana settimanali cattolici)

I TURNI DELLE FARMACIE

Tutte le notti, dalle 20 alle 8,30, sono aperte le farmacie a Cologno Monzese in corso Roma 13 e via Cavallotti 31; a Monza in via Ramazzotti, 36; a Carugate al Centro commerciale Carosello

Guardia farmaceutica (apertura non stop dalle ore 8,30 alle ore 20)

Sabato 27 ott. San Damiano - Via Della Vittoria, 62	039.202.88.29
Domenica 28 ott. Santa Teresa - Viale Monza, 33	039.28.71.985
Lunedì 29 ott. Della Francesca - Via Volturno, 80	039.87.93.75
Martedì 30 ott. Comunale 1 - Piazza Giovanni XXIII, 3	039.88.40.79
Mercoledì 31 ott. Moncucco - Viale Lombardia, 99	039.87.77.36
Giovedì 1 nov. Dei Mille - Via Dei Mille, 2	039.28.72.532
Venerdì 2 nov. Comunale 2 - Piazza Togliatti, 14	039.28.73.058
Sabato 3 nov. Increa - Via Dorderio, 21	039.87.00.47
Domenica 4 nov. Centrale - Piazza C. Battisti, 22	039.21.42.046

È attivo il servizio gratuito di consegna farmaci per non deambulanti al numero 800.189.521, dal lunedì al venerdì dalle ore 9 alle 18.

Orario di apertura delle farmacie:
da lunedì a sabato dalle ore 8,30 alle 12,30 e dalle ore 15,30 alle 19,30 (Santa Teresa 8,30-12,30 e 15-19, Moncucco 8-20, Farmacia Increa via Dorderio 21, dalle ore 7,30 alle ore 19,30 lun.-ven. orario cont. e il sabato dalle ore 8 alle ore 12).
Chiuse lunedì mattina:
Dei Mille, San Damiano.
Chiuse sabato pomeriggio:
Centrale, Comunale 1, Comunale 2, Della Francesca.
Il servizio di Guardia medica festiva, prefestiva e notturna è attivo presso la Croce Rossa, in via Oberdan 83. Numero verde 840.500.092

AMBULANZA
FORZE DELL'ORDINE
VIGILI DEL FUOCO
Numero unico 112

FARMACIE COMUNALI
AZIENDA SPECIALE - BRUGHERIO

PIAZZA GIOVANNI XXIII, 3
Tel. 039 88 40 79
veterinaria – autoanalisi – omeopatia
elettromedicali – igiene orale
dermocosmesi
misurazione pressione
scelta e revoca del medico
noleggio attrezzature elettromedicali

ORARI: lun-ven 8,30\12,30 – 15,30\19,30 – sab 8,30\12,30

PIAZZA TOGLIATTI, 14
Tel. 039 28 73 058
veterinaria – igiene orale – dermocosmesi
omeopatia – elettromedicali – prenotazione
di visite ed esami per ospedali
misurazione pressione
misurazione peso corporeo gratuita
scelta e revoca del medico

offerta valida dal 19 ottobre al 19 novembre -fino ad esaurimento scorte

Discariche abusive: pulizia e mappatura al via il progetto

Avviato da Cem ambiente, interessa le strade statali e provinciali
Trovati anche pericolosi rifiuti abbandonati in eternit

Parte da Brugherio il progetto sperimentale di pulizia delle discariche abusive sulle strade provinciali e statali da parte di Cem ambiente. «Da lunedì a sabato – spiegano dall'azienda incaricata della raccolta differenziata e del lavaggio strade –, sei giorni su sette, per i prossimi 3 mesi e per ulteriori 3 mesi dalla primavera 2019, due mezzi con tre persone a bordo ognuno, vengono dedicati da Cem alla pulizia dei tratti di provinciali ed intercomunali maggiormente soggetti ai fenomeni di abbandono». Per la zona nord, dettagliano, «la partenza è da Brugherio; per la zona sud, da Liscate. Obiettivo è, in prima battuta, la pulizia e rimozione delle discariche individuate; successivamente il passaggio di controllo ed eventuale rimozione di nuovi rifiuti, anche con utilizzo delle spazzatrici, per un monitoraggio e una pulizia costanti». Le informazioni raccolte, le immagini della pulizia e lo stato conseguente delle strade, inoltre, permetteranno di creare una mappatura delle aree sensibili. L'operazione è iniziata lunedì 8 ottobre: «Nella prima settimana – rende noto Cem – sono stati rimossi oltre 7mila chilogrammi di rifiuti abbandonati. Inoltre, sono stati individuati e segnalati pericolosi abbandoni di eternit». L'idea, spiega l'Amministratore unico dell'azienda, **Antonio Colombo** è anche «verificare la bontà del principio in cui crediamo, secondo il quale sporcare e abbandonare rifiuti nei luoghi puliti è più difficile che nei luoghi già sporchi. Per Cem è una sperimentazione molto importante, che speriamo possa diventare un modello replicabile, come accaduto per tanti altri nostri progetti».

Intesa Comune-Atm per avviare la tariffa annuale studentesca

Riservata agli studenti fino a 26 anni, si può richiedere compilando un apposito modulo. Ma occorre fare bene i conti: non sempre conviene

Il Comune ha siglato un accordo con Atm, l'azienda dei trasporti pubblici milanesi. Prevede che anche i ragazzi sotto i 26 anni brugheresi possano accedere all'abbonamento annuale per studenti. Fino ad ora questa possibilità era esclusa per gli abbonamenti in partenza da Cologno Nord o che comprendessero anche gli autobus. «È una proposta che l'azienda fa alle Amministrazioni – spiega il sindaco **Marco Troiano** – e che abbiamo valutato per verificare che fosse conveniente. Il dialogo con Atm ha proseguito per diversi mesi e oggi abbiamo completato l'accordo, senza esborsi per il Comune». I ragazzi che volessero accedere alle tariffe studentesche devono passare tramite il sito comunale, dove è possibile scaricare un modulo, completarlo, e inviarlo via e-mail secondo quanto indicato nella pagina web. Inviato il modulo, Atm risponde con il dettaglio delle tariffe. Una volta valutate, si può scegliere se attivare l'abbonamento oppure no. Non è detto, infatti, che la tariffa sia più conveniente, in assoluto, rispetto al mensile studentesco (già esistente). Ad esempio, segnala chi le ha già analizzate, per chi utilizza la tratta Cologno Nord-Loreto non c'è convenienza. In altri casi invece sì, e al prezzo di 10 mensili studenteschi si ottiene mediamente un abbonamento annuale. «Per questo – precisa Troiano – le valutazioni sono lasciate alle famiglie. Di sicuro chi va oltre Loreto e prende anche pullman da Brugherio guadagna almeno due mensilità». Probabilmente, aggiunge, «nei prossimi mesi potrebbero aumentare le tariffe, quindi potrebbe diventare conveniente anche per chi ora va fino a Loreto. La proposta sarà valida sempre».

L'ERBORISTERIA Domenici dal 1989
Dal 1989 a Brugherio, per Voi selezioniamo solo il meglio
REGOLAMI
-- A BASE DI PREGIATO MIELE ITALIANO ED ESTRATTI DI ERBE --
PER LA PUNTUALITÀ'
DELL'INTESTINO
PRESO ALLA SERA
FUNZIONA AL MATTINO!!
NOVITA'

Via S. Maurizio al Lambro 163 Brugherio (MB) orari: 09,00 - 12,30 // 15,30 - 19,15 - tel. 039 2873401

AUGURI

RINA ed ENRICO

Auguri per i vostri
58 anni insieme.
Il vostro amore vi ha unito
e vi unirà sempre.
Vostre Rossella e Stefania

CENA DI CLASSE

CLASSE 1948

S. Messa del 30 novembre 2018
Dopo la S.Messa ci troveremo
per la tradizionale cena presso
il ristorante:
Valentino
Via Bergamo, 8 - Bellusco
Per le adesioni prenotare presso
la "merceria Franca" di via Dante
(Brugherio)
con una caparra di 20,00€.

PER PUBBLICARE UN AUGURIO O UN NECROLOGIO: BREVE TESTO E FOTO A COLORI 25 EURO. LE INSERZIONI SI RICEVONO SOLO PRESSO LO SPORTELLO FOTORIBO DI VIA TERUZZI ENTRO IL MARTEDÌ SERA PRECEDENTE ALL'USCITA SUL GIORNALE. CONSEGNARE UN TESTO GIÀ COMPLETO IN CHIARO STAMPATELLO.

Candy: «Sul mercato non ci sono garanzie ma Haier è crescita»

Beppe Fumagalli, amministratore delegato di Candy, parla della prossima vendita dell'azienda: «È una buona notizia»

Nei primi mesi del 2019, Candy sarà venduta al gruppo cinese Haier per 475 milioni di euro. La notizia, data a fine settembre dai due gruppi, ha subito sollevato le preoccupazioni di operai e sindacati, impegnati proprio in quei giorni nella sottoscrizione di accordi che hanno portato al blocco di 207 licenziamenti previsti. Il timore è quello di ulteriori delocalizzazioni e smantellamento della produzione italiana. Anche la riunione, la scorsa settimana al Ministero dello sviluppo economico, tra attuale proprietà, Comune e sindacati, non ha lasciato soddisfatti questi ultimi. Dopo aver riportato, negli scorsi numeri del giornale, le voci polemiche dei sindacati, abbiamo chiesto a Beppe Fumagalli, amministratore delegato di Candy ed erede dei fondatori dell'azienda, cosa c'è da temere, o sperare, a seguito della prossima cessione.

Come giudica la vendita di Candy ad Haier, cosa dobbiamo aspettarci, per lo stabilimento brugherese?

Io credo che sia una buona notizia per Brugherio, per il territorio e per la nostra provincia, perché si parla tanto di attirare investimenti stranieri in Italia, e questo è uno dei casi più significativi. Una delle cinquecento aziende più grandi al mondo, e la prima nel mondo nel settore degli elettrodomestici, investe una cifra molto significativa per acquistare Candy e usare la nostra sede di Brugherio come piattaforma per l'Europa. Questo vuol dire creare dei posti di lavoro, creare delle opportunità per il futuro, e in particolare anche creare delle nuove competenze, perché vorrà dire che i nostri tecnici, i nostri ingegneri, avranno la possibilità di scambiare informazioni, esperienze e opportunità con l'azienda leader mondiale degli elettrodomestici.

La notizia della vendita ha portato con sé l'allarme degli operai, che temono un ridimensionamento dello stabilimento a favore di delocalizzazioni in Cina.

Non voglio non considerare la preoccupazione di molti che lo stabilimento possa essere in qualche modo toccato da questa acquisizione, ma, come ho avuto modo di spiegare nelle riunioni che ho avuto anche al Ministero dello Sviluppo Economico, Haier garantisce il rispetto dei contratti attualmente in corso, quindi non ci sono in vista ristrutturazioni, riduzioni o quant'altro.

Cambia punto di vista!

ottica sangalli
dal 1966

I NOSTRI MARCHI
Ray-Ban
CARRERA
LOZZA
FURLA
MARC JACOBS
SWAROVSKI
MaxMara
... e non solo !!!

NON UN OCCHIALE UGUALE PER TUTTI MA GLI OCCHIALI SU MISURA PER TE

SPECIALISTI IN:
• Lenti progressive
• Lenti per ufficio
• Alte miopie e ipermetropie

ANALISI VISIVA OPTOMETRICA
LABORATORIO INTERNO

Centro ottico

via Oberdan, 33
Brugherio
tel. 039 879798

ottica sangalli
www.otticasangalli.it

BEPPE FUMAGALLI NEL 2017 IN OCCASIONE DELLA FIRMA
DI UN ACCORDO DI COLLABORAZIONE STRATEGICA CON HEFEI MEILING

Cosa la fa pensare che il futuro sarà come descrive?
Questa è un'acquisizione di tipo espansivo, la multinazionale Haier ci ha acquisiti per fare un processo di crescita significativa in Europa, per diventare tra i primi tre gruppi nel settore. Questo offre opportunità a tutta l'azienda e direi certamente anche al territorio. Starà poi a noi cogliere tutte le sfide del caso, ed essere bravi nel disegnare delle ipotesi per il futuro che possano attrarre investimenti.

Lei la capisce un po' la preoccupazione degli operai?
Francamente no. Da un certo punto di vista, un operaio dovrebbe essere più preoccupato di una Candy - azienda importante a livello nazionale e internazionale - ma certamente di taglia estremamente inferiore alle società leader nel settore. Ci si sarebbe potuti aspettare, ad un certo momento della vita dell'azienda, qualche debolezza. D'altra parte, l'azienda è venuta fuori bene dalla crisi crescendo negli ultimi anni, ma ha avuto anche i problemi delle industrie del settore tra il 2008 e il 2013, quando abbiamo visto un forte ridimensionamento anche degli organici.

Sindacati e operai però chiedono garanzie
Devo essere sincero: io credo che la nuova proprietà, che vuole l'espansione dell'azienda, veda lo stabilimento di Brugherio come un'opportunità. E quindi non sarei preoccupato, da operaio. Ma ho sentito troppo dire "bisogna garantire". Credo che la parola garanzia non faccia parte del gergo economico. Ciò che bisogna cercare di garantire sono soprattutto le opportunità: ognuno di noi deve essere impegnato a garantire innovazione, competitività. Queste sono le leggi che tengono su il mercato e un'azienda, non altro.

«Haier rispetterà i contratti non ci sono in vista riduzioni o ristrutturazioni»

Quale sarà il futuro suo e della sua famiglia?
Di certo resto a Monza. Mi hanno chiesto se mi trasferisco all'estero, se mi aspetta una lunga vacanza: niente di tutto questo, voglio continuare a lavorare. Non ho ancora preso alcuna decisione sul cosa e quando, perché la cessione è stata decisa in un tempo veramente molto limitato. Però quello che so, per quanto mi riguarda, è che vivrò a Monza, continuerò a vivere dove sono nato e spero, da consigliere del gruppo, di fare in modo che gli impegni presi da Haier vengano rispettati. Non ho alcun motivo di dubitare di questo. Nello stesso tempo mi piacerebbe continuare a lavorare, magari con qualche altra attività imprenditoriale.

Qual è stato, anche in fase di trattative e di vendita, il rapporto con l'amministrazione comunale?
Il dialogo è continuo, credo che per un sindaco la cosa più importante sia quella di capire bene il contesto di questa cessione e capire bene tutto, cioè sia le opportunità che i rischi.

C'è un consiglio finale, o un augurio, che farebbe all'azienda, ai dipendenti, ai collaboratori con cui ha lavorato per tanti anni?
Di continuare a fare quello che hanno fatto fino ad oggi. Se il gruppo Candy ha la possibilità di entrare a far parte del primo gruppo al mondo nel settore, vuol dire che ha certamente delle qualità che sono evidenti e che sono state riconosciute. E quindi auguro loro di continuare così, sentendosi sempre in una situazione di sfida, in un contesto economico che non è facile e che certamente si sta globalizzando.

Filippo Magni

IN OCCASIONE DEL BLACK FRIDAY ACQUISTA LA TUA NUOVA CASA A CONDIZIONI UNICHE

23 VENERDÌ NOVEMBRE

VISITA L'**APPARTAMENTO CAMPIONE** E **APERTURA VENDITE** A CONDIZIONI SPECIALI

24 SABATO NOVEMBRE

CONTINUANO LE **VENDITE** A CONDIZIONI SPECIALI, VALIDE **SOLO** PER QUESTI **DUE GIORNI**

SCONTO 5%

+

ARREDO CUCINA

- ✓ Cucina Dada
- ✓ Elettrodomestici Whirlpool

CAPITOLATO TECH & COMFORT

- ✓ Impianto domotico con WEB SERVER
- ✓ Touch panel di controllo
- ✓ Impianto di allarme
- ✓ Videocitofono smart
- ✓ Impianto di video sorveglianza interna
- ✓ Avvolgibili elettrici
- ✓ Climatizzazione con split idronici
- ✓ Parquet in tutti gli ambienti
- ✓ Porte laccate
- ✓ Piatto doccia ultraflat

Dada bticino Whirlpool

In collaborazione con Fumagalli Arredamenti

CONTATTACI ▶ 039 946 77 07

www.legemmedibrugherio.it

seguici su

È UNA INIZIATIVA CRS HOME
www.crshome.it

CORDOGLIO

Il ringraziamento della famiglia e il destino del museo miscellaneo

«La famiglia Galbiati esprime un ringraziamento sentito a tutti coloro i quali, appresa la notizia della scomparsa di Fermo, lo hanno ricordato con la loro presenza e con il loro pensiero. Sono stati tantissimi, concittadini e non solo». È il messaggio che i familiari hanno lasciato dopo il funerale di Fermo Galbiati, celebrato mercoledì mattina a San Bartolomeo. Del brugherese rimangono, oltre ai ricordi, le stanze del museo piene di oggetti e collezioni. La famiglia afferma che è prematuro dire cosa ne sarà, ma è certo, assicurano, che il Museo miscellaneo Galbiati non terminerà con la scomparsa del suo creatore Fermo.

Addio a Fermo Galbiati collezionista di Storia

È morto a 94 anni il celebre creatore del museo costituito da migliaia di oggetti

È morto lunedì all'età di 94 anni il cavalier Fermo Galbiati, personaggio conosciutissimo in città soprattutto per la sua attività culturale di conservazione della memoria. È difficile infatti parlare di Galbiati senza pensare subito al suo museo, il Miscellaneo Galbiati di via Mameli, una miniera di migliaia di oggetti che raccontano le radici della città, ma non solo. Unica forse al mondo la sua collezione di oltre 200 biciclette databili dal 1790 al 1950, oggetto anche di una mostra a Brugherio nel 2015, e in diverse altre località in Italia ed Europa. «Ho iniziato a collezionare oggetti – raccontava – all'età di 7 anni, incominciando da piccole conchigliette e lumache di mare che ho trovato sulla spiaggia quando ero piccolo. Da lì è nata la mia passione di collezionare oggetti di ogni genere. Quando tornai a casa preparai una bella vetrina per mettere in mostra le mie conchiglie e con le prime mancette incominciai ad acquistare oggetti di un certo valore». Per decenni ha raccolto le cose che la gente scartava, rendendole parte di un racconto storico unico. Il suo cruccio, negli ultimi anni, era valorizzare la raccolta, fare sì che fosse sempre più visitata soprattutto dai giovani. Il sindaco Marco Troiano ne ha dato notizia su Facebook, scrivendo che «Brugherio perde il suo famoso "collezionista di collezioni", conosciuto ovunque nel mondo. Fermo ha creato, a partire da questa passione, il Museo Miscellaneo Galbiati, una realtà unica nel suo genere, che negli ultimi anni è stata portata avanti grazie anche alla passione di suo nipote Giovanni». Un ricordo che ha raccolto, a testimonianza della fama di Galbiati, decine di commenti, spesso con ricordi personali legati al museo.

IL RICORDO DELL'ASSESSORE

Fermo era convinto che ogni oggetto portasse in sé la memoria della sua storia

Ho conosciuto Fermo Galbiati 25 anni fa, quando lo intervistai per farmi raccontare i suoi ricordi su Filippo De Pisis. Gli ho poi regalato il libro che ne era venuto fuori e, ogni volta che tornavo a trovarlo, apriva la credenza del tinello dove lo conservava insieme a tanti altri e mi diceva: "Lo vedi? Ce l'ho ancora il tuo libro!" Era il suo modo per dirti che si ricordava di te. Poi, immancabilmente aggiungeva: "Sei una comunista brava, tu".
Mi mancheranno le sue "intemperanze", le litigate con lui perché, per esempio, il manifesto per la mostra del 2015 era troppo "moderno" e quello che aveva preparato lui era certamente migliore. Ogni volta un pretesto per attaccar briga e poi, come per magia, l'irrinunciabile bacio che metteva fine a tutto... in attesa della volta successiva.
Ecco, quando incontri una persona così, quando la tua vita incontra la sua, non puoi fare a meno di tornare più e più volte nel corso degli anni in via Mameli. E ogni volta è stata una nuova scoperta ripercorrere con lui, stanza dopo stanza, le migliaia di oggetti a cui le sue mani hanno ridato vita, ascoltando la storia nitida e precisa di ognuno degli oltre 60.000 pezzi del suo museo. Lo faceva perché era convinto che ogni oggetto portasse dentro di sé la memoria della propria storia e continuasse a raccontarci delle epoche e dei luoghi in cui aveva vissuto, degli amori, delle guerre, delle speranze e dei sogni di chi lo aveva costruito o usato.
Trattenere la storia, non disperderne i racconti e tenerli vivi, sfidandone l'oblìo. È così che Fermo ha creato una delle più vaste e prestigiose "collezioni di collezioni" d'Europa: il Museo Miscellaneo Galbiati. Il capolavoro di una vita.

Ciao Fermo!
Che la terra, ti sia lieve

Laura Valli

ARRIBARRI

dott.ssa P. Arrigoni e dott.ssa S. Barrilà

ORTODONZIA

UN GIORNO SENZA SORRISO È UN GIORNO PERSO...

Siamo uno studio ortodontico specializzato in ortodonzia, per i piccoli pazienti ma anche per gli adulti!

Venite a trovarci nel nostro studio a Brugherio!

dott.ssa P. Arrigoni
dott.ssa S. Barrilà

www.arribarri.it

via Volturno, 97
Brugherio - MI, 20861

STUDIO ORTODONTICO
Riceviamo su appuntamento:
T: +39 391 45 16 715 **M**: info@arribarri.it

2 NOVEMBRE

Cambiano gli orari e le regole per la ricorrenza dei defunti

Fino a domenica 4 novembre, i Cimiteri comunali di viale Lombardia e di via San Francesco d'Assisi resteranno aperti dalle ore 8 alle 18. Da mercoledì 31 ottobre a domenica 4 novembre sarà vietato l'accesso ad automobili, ciclomotori e biciclette anche nel cimitero di via San Francesco, alla cui entrata verranno messe a disposizione 2 sedie a rotelle per i cittadini che ne avessero bisogno.
Venerdì 2 novembre, giorno della commemorazione dei defunti, verrà celebrata la Santa Messa alle ore 9.30 al cimitero di viale Lombardia e alle ore 15.30 al cimitero di via San Francesco.

Così cambiano i cimiteri in città

I progetti del Comune per migliorare il camposanto di via san Francesco. Trovato Eternit in viale Lombardia

Sono frequentati molto, in queste settimane intorno al 2 novembre, i cimiteri cittadini di viale Lombardia e via San Francesco. Strutture che da tempo attendono una gestione organica e complessiva, che dovrebbe prendere forma nei prossimi mesi, con un bando di Project financing pubblicato dal Comune, ma non ancora assegnato. È una formula contestata dalla minoranza consiliare, quella della finanza di progetto, ma sulla quale la Giunta intende puntare. Prevede lavori a carico del gestore che, in cambio, tiene per sé parte dei canoni pagati dalle famiglie dei defunti, secondo percentuali dettagliate nell'accordo. Il nuovo gestore dovrebbe risolvere problemi annosi come la cura delle aree, la scarsità di tombe a terra disponibili, la gestione delle sepolture, ma anche piccoli disagi come ad esempio, spesso, la mancanza di innaffiatoi. L'assessore ai Lavori Pubblici **Andrea Formenti** ha spiegato che «il project financing per la gestione del sistema cimiteriale è di circa 8 milioni di euro, i lavori previsti sono molteplici». Per quanto riguarda il cimitero nuovo di via San Francesco, dettaglia, «si realizzerà un giardino delle rimembranze per la dispersione ceneri: prevede un'area verde ed un'area strutturata in due ambiti; oltre all'area destinata alla dispersione è prevista una zona con panchine destinata alla meditazione». Verrà realizzato, aggiunge, «anche un ossario comune per conservare i resti derivanti dalle esumazioni/estumulazioni o dal termine delle concessioni. Sarà costruito anche un cinerario comune in cui deporre le ceneri di quanti non si fosse riusciti a reperire alcun congiunto che esprima volontà in merito alla destinazione delle ceneri stesse». Per quanto riguarda le tombe a terra «si prevede di realizzare un totale di 50 tombe doppie con vestibolo, di cui 20 di tipo tradizionale con monumento e 30 della tipologia a giardino con cippo (prato verde con cippo marmoreo, omogenei per tutte le sepolture)». Saranno inoltre creati 18 blocchi di 24 cinerari ciascuno.
L'ex casa del custode nei progetti del Comune sarà ristrutturata al fine di convertirla in "sala del commiato", un luogo di accoglienza delle salme per coloro che non si sentono di tenere il caro defunto in casa e per le cerimonie laiche. «Saranno inoltre sistemati gli asfalti dei viali esterni ¬ aggiunge Formenti - e si provvederà al rifacimento degli intonaci di alcuni corpi loculi. Sono infine previsti degli interventi nelle aree verdi e dei lavori di cordolatura». Per quanto riguarda il cimitero vecchio di viale Lombardia invece «è stata riscontrata la presenza di eternit su alcuni edifici, tali coperture saranno quindi rimosse. Sarà inoltre rivestita la copertina del muro di recinzione sul lato di Viale Lombardia».

Eleonora Fraschini e F.M.

PROBLEMI

Mancano gli innaffiatoi sulle rastrelliere

Un lettore ha inviato una ricca documentazione fotografica che testimonia la carenza di innaffiatoi nel cimitero di San Francesco. Spesso le rastrelliere che dovrebbero ospitarli sono vuote. È probabile che qualcuno dimentichi di rimettere a posto l'innaffiatoio, dopo averlo usato, o peggio lo nasconda nei pressi della tomba che deve innaffiare. In diversi casi, sulle rastrelliere si trovano dei contenitori in plastica, per liquidi, scomoda alternativa agli innaffiatoi.

LA NOSTRA STORIA

La storia e le vicende dei cimiteri cittadini e dei loro spostamenti

Cimitero di San Bartolomeo
Un bellissimo libro del benemerito Movimento Terza Età cita due "atti di morte" datati 1679 e 1683 tratti dall'archivio parrocchiale, nei quali è precisato anche il luogo di sepoltura: "Cimitero di San Bartolomeo" e "Chiesa di San Bartolomeo". Evidentemente, come si usava prima delle leggi napoleoniche, esisteva un camposanto accanto alla chiesa di allora. Chiesa che venne abbattuta nel 1854 per costruirne subito una più grande e più bella che venne ampliata nel 1939 ed è tuttora la nostra chiesa di San Bartolomeo. Ricordo, quand'ero ragazzo, di essere accorso a condividere, con altri curiosi, il trambusto suscitato in piazza Roma dal rinvenimento di ossa umane durante gli scavi per la fognatura.

Cimitero di fine millesettecento
Già nel 1787 la comunità parrocchiale aveva acquistato un terreno fuori dall'abitato di allora e costruito un più vasto camposanto all'incrocio fra le attuali via Galvani (allora sentiero campestre), viale Lombardia (allora strada per Vimercate e Imbersago) e via Vittorio Veneto (allora strada per Monza e poi ribattezzata via Rimembranze). In una mappa dell'Istituto Geografico Militare risalente al 1888 è chiaramente osservabile l'area cimiteriale. Vicino a tale terreno è oggi visibile una grande croce lignea posta, attorno al 1950, dai padri Oblati di Rho, grandi predicatori, al termine della loro "Missione" brugherese. Agli occhi di molti essa appare oggi come un omaggio al vicinissimo luogo dove centinaia di parrocchiani trovarono cristiana sepoltura.

Cimitero di fine milleottocento
Nel 1894 il Comune di Brugherio, nato a fine 1866, a fronte dell'aumentata popolazione oramai vicina a quota cinquemila, decise la costruzione di un altro cimitero più capiente e più lontano dall'abitato: è la prima parte di quello che oggi chiamiamo "Cimitero Vecchio" di viale Lombardia. Però il camposanto di fine millesettecento fu "azzerato" solo nel 1924, quando gli ultimi resti dei defunti ancora sepolti furono trasportati, con una solenne cerimonia, nella nuova dislocazione di viale Lombardia, la mattina di domenica 25 maggio. Le cronache di allora e le annotazioni per mano del Parroco don Giuseppe Camagni (a Brugherio dal 1921 al 1957) scrivono che si trattò di un giorno "sacro e memorabile" con una "interminabile processione" attraverso le vie del paese con cinque bare stipate di ossa dei poveri morti, precedute dal feretro del parroco Gian Andrea Nova (a Brugherio dal 1838 al 1878), propugnatore della nascita del Comune di Brugherio insieme al Sindaco di Baraggia Giovanni Noseda, divenuto primo Sindaco del nuovo comune.

Ampliamento del cimitero ottocentesco
Nel 1952 la popolazione stava raggiungendo le dodicimila anime e si cominciò a parlare di ampliamento. Lo stesso parroco don Camagni addirittura in una omelia domenicale sollecitò il comune a procedere velocemente. Ma occorsero 4 anni per reperire i fondi, espropriare i terreni e superare la farraginosa burocrazia. Finalmente nel 1956 si inaugurò l'ampliamento ai lati ovest e nord. Per la prima volta a Brugherio vennero costruiti anche i cosiddetti "colombari", loculi in verticale.

Cimitero Nuovo del 1972
Il boom economico e l'immigrazione dal Sud e in parte anche dal Veneto, con la popolazione arrivata a quasi venticinquemila abitanti, fecero decidere l'Amministrazione Comunale a costruire un grande nuovo cimitero in via San Francesco, inaugurato nel 1972. I nuovi regolamenti sulla durata delle sepolture e le odierne tendenze sulle modalità di trattamento e di conservazione dei resti umani fanno ritenere che, con varie ristrutturazioni, innovazioni tecnologiche ed eventuali ampliamenti, questo cimitero durerà molto a lungo.
Oggi il vecchio cimitero di viale Lombardia è ancora frequentato da molti parenti dei defunti ivi sepolti ed è oggetto di visite guidate per apprezzare alcune opere d'arte, parecchi cimeli, curiosità varie e tombe di personaggi illustri. Dello scomparso cimitero settecentesco è rimasto invece il vezzo ereditato dai nostri avi di chiamare "bivio cimitero" il crocicchio via Veneto viale Lombardia e le immediate vicinanze. Alla domanda dove abitasse, il brugherese doc risiedente in zona rispondeva e ancora risponde a volte: "Mi a sto al cimiteri" suscitando sconcerto nell'interlocutore da poco arrivato in città.

Raffaele Corbetta

Gruppo Casa

BRUGHERIO
Via Tre Re, 35
TEL. 039/882722

LE MIGLIORI OFFERTE DELL'USATO
IN COSTANTE AGGIORNAMENTO
www.gruppocasaonline.it

VIC.ZE CENTRO
BELLISSIMO
2 LOCALI DI 60 MQ
A PIANO ALTO
TOTALMENTE
RISTRUTTURATO
€ 114.000,00
G IPE 277,99

CENTRO
RECENTISSIMO
2 LOCALI DI 65 MQ
CON TERRAZZINO
TRIPLA ESPOSIZIONE
€ 174.000,00
+ BOX € 20.000,00
A IPE 26,36

CENTRO
SPLENDIDO E RECENTE
2 LOCALI PIU'
TAVERNA ABITABILE
E GIARDINO
LIBERO SUBITO!
€ 219.000,00
G IPE 228,5

ZONA POSTA
BELLISSIMO
3 LOCALI DI 90 MQ
TOT. RISTRUTTURATO
CAMERE GRANDI
€ 169.000,00
+ BOX € 15.000,00
G IPE 228,5

CENTRO
STUPENDO
3 LOCALI DI 95 MQ
RECENTEMENTE
RISTRUTTURATO
LIBERO A BREVE!
€ 179.000,00
G IPE 366,16

ZONA SAN CARLO
RECENTISSIMO
3 LOCALI DI 85 MQ
CON TERRAZZINO
TRIPLA ESPOSIZIONE
€ 215.000,00
+ BOX € 15.000,00
B IPE 49,10

EDILNORD
STUPENDO
ATTICO DI 150 MQ
CON SUPER-ATTICO
TERRAZZO DI 90 MQ
RISTRUTTURATO!
€ 259.000,00
G IPE 221,8

VIC.ZE CENTRO
PORZIONE DI
VILLA BIFAMILIARE
CON CANTINA,
GIARDINO E BOX
LIBERA SUBITO!
€ 249.000,00
G IPE 341,8

VIC.ZE MM2
PORZIONE DI VILLA
SU DUE LIVELLI,
PIU' SOTTOTETTO,
TAVERNA, TERRAZZO
GIARDINO E BOX
€ 487.000,00
G IPE 238,5

ZONA SAN CARLO
VILLA SINGOLA
SU DUE LIVELLI,
PIU' SOTTOTETTO,
TAVERNA, TERRAZZO
GIARDINO E BOX
€ 549.000,00
G IPE 225,84

VUOI VENDERE IL TUO IMMOBILE ALLE MIGLIORI CONDIZIONI DI MERCATO?

CONTATTACI PER UNA CONSULENZA GRATUITA

SEGUICI SU:
gruppo_casa
Gruppo Casa
Cernusco s/N e Brugherio

Grimoldi, imprenditore in Cina: «Qui si fa tutto con il telefonino»

Il racconto del brugherese «Il vino e la cultura italiana vengono molto apprezzati»

In Cina ci sono molte opportunità. Bisogna solo trovare il canale giusto e per questo bisogna essere lì». Così riassume la sua esperienza **Fabio Grimoldi**, imprenditore brugherese dal 2010 in Cina.

«In quell'anno, l'azienda costruttrice di impianti meccanici per cui lavoravo apre una filiale in Cina e mi propongono di diventarne responsabile. Accetto e così a 44 anni, sposato e con tre figli, mi trasferisco a Shanghai. Inizio a conoscere il mercato cinese. Il contratto era di due anni con la possibilità di rientrare in Italia quattro volte all'anno. La famiglia è venuta a trovarmi, ma poi sono rientrati a Brugherio».

Dopo due anni, continua, «mi hanno chiesto di prolungare la permanenza. Al termine dell'esperienza, ho però deciso di rimanere e mi sono trasferito ad Hangzhou per una azienda italocinese sempre dell'ambito meccanico come responsabile del marketing in Cina». Hangzhou è una città a sud-ovest Shanghai tra le più industrializzate della Cina. Vi ha sede il colosso del commercio digitale *Alibaba* ed ha più di sei milioni di abitanti.

DALLA MECCANICA AL VINO

«Incomincio a conoscere meglio il cinese, acquisito prima con delle classiche lezioni a scuola e poi con delle lezioni individuali e questo mi permette di muovermi più liberamente nel grande paese orientale. Escluso il Tibet, penso in questi anni di aver visitato quasi tutte le regioni cinesi, anche quelle più difficili e lontane come lo Xinijang ad ovest. Nel 2016 collaboro con un'altra azienda da meccanica italiana per implementare le vendite in Cina trasferendomi così a Nanchino. Rimango per un anno, migliorando la mia conoscenza del mercato e del paese. Nel 2017 invece, con un socio cinese, apro a Ningbo un'attività di importazione di alimentari italiani ed in particolare di vini». È un business, assicura, «molto interessante. I cinesi generalmente bevono birra. Però il vino e la cultura italiana, se fatti ben conoscere, vengono molto apprezzati. A volte è difficile invece far comprendere alle aziende italiane quali siano le reali dimensioni del mercato cinese e soprattutto come muoversi per potervi crescere. È questo il mio compito».

ALLENATORE UEFA

Gli anni in Cina hanno permesso a Grimoldi di approfondire la conoscenza di un paese immenso. Dopo un periodo trascorso in Italia, tra poco ritornerà a Ningbo, città di più di sette milioni di abitanti, collegata alla regione di Shanghai dal ponte sulla baia di Hangzhou, che con i suoi 36 km è uno dei ponti oceanici più lunghi al mondo. La sua passione per il calcio l'ha portato anche ad allenare i ragazzi cinesi. «Ho il patentino Uefa e potrei allenare fino ai semiprofessionisti. Ho avuto varie offerte per allenare i ragazzi delle scuole medie e superiori, ma purtroppo per la mia attività ho dovuto rinunciare facendolo solo in alcuni casi». Interessante poi il suo sguardo su una realtà molto social: «In Cina oramai si fa tutto col telefonino, anche i pagamenti e l'uso dei contanti sta finendo. Ci sono tantissimi social che in Italia non conosciamo. Ma soprattutto le città sono molto sicure e anche per questo e per le migliori prospettive economiche, molti che erano emigrati stanno tornando».

Roberto Gallon

POLAGRO PORTE E INFISSI

DI NICOLA POLICASTRO

- PORTE BLINDATE a partire da 1.000€
- PORTE INTERNE
- CASSONETTI
- FINESTRE
- INFERRIATE
- TAPPARELLE
- PERSIANE
- FINESTRE IN LEGNO
- LEGNO ALL-ALLUMINIO
- PVC (OKNOPLAST)
- GLEM INFISSI IN PVC

DETRAZIONE FISCALE
50% PER INFISSI ESTERNI
50% PER PORTE BLINDATE

Per info e appuntamenti:
334 3693654 - 340 5145820
polagro@tiscali.it

ATTENZIONE
DAL 01/12/2018
CI TRASFERIAMO
in via Vittorio Veneto, 10
20861 Brugherio

SI EFFETTUANO RIPARAZIONI, CAMBIO SERRATURE E PANNELLI

SCONTO 20%
SU TUTTE LE PORTE
presentando questo tagliando

Via Angelo Cazzaniga 3
20861 Brugherio (MB)
Esposizione al pubblico dalle 18
Sabato pomeriggio dalle 14

POLITICA /1

La Lega vuole vederci chiaro e chiede l'elenco delle associazioni interessate a Maria Bambina

L'ex oratorio di Maria Bambina in via De Gasperi è diventato di proprietà comunale e, terminata la ristrutturazione, sarà sede di diverse associazioni. Non è stato ancora deciso quali avranno uno spazio, ma il comune ha da tempo raccolto le richieste. Secondo quanto afferma la Lega, molti gruppi che hanno chiesto di entrare nella struttura avrebbero già una sede efficiente e funzionale. Per questo motivo il partito di opposizione ha presentato un'interrogazione, in discussione nel Consiglio comunale di venerdì 26 ottobre, per avere l'elenco delle associazioni che hanno fatto richiesta di spazi.
Secondo i leghisti, sarebbe da chiarire il motivo per cui determinate associazioni avrebbero fatto richiesta di una sede pur non avendone al momento bisogno.

POLITICA /2

Tornano in Consiglio comunale i tempi del Piano del centro

Quando finiranno i lavori in centro? E dove sarà spostato il mercato del sabato? Torna in Consiglio comunale, tema ricorrente, il Piano del centro. Con un'interrogazione della Lega che chiede al sindaco di chiarire i tempi dei progetti. Per quanto se ne sa finora, dovrebbe essere necessario non più di un anno per terminare le opere. Non è stato ancora deciso, invece, quale sarà la sede provvisoria del mercato nei mesi in cui via De Gasperi sarà un cantiere.

Partono ogni settimana da tre sedi diverse e in tre giorni diversi i Gruppi di cammino con guide specializzate

Tre gruppi per camminare e mantenersi insieme in salute

Socializzare, combattere la vita sedentaria, aiutare il proprio corpo a restare in salute. È l'obiettivo dei gruppi di cammino, aperti a tutti, ma frequentati soprattutto da persone sopra i 65 anni. Camminare è importante, spiegano i coordinatori, «perché rappresenta il modo più semplice ed economico per contrastare le malattie comunemente causate da stili di vita non corretti. È dimostrato che sono sufficienti 30 minuti di cammino regolare al giorno per stare meglio e vivere più a lungo. A tutte le età camminare riduce il rischio di una serie di malattie tra cui quelle cardiovascolari, il diabete di tipo II, alcuni tipi di tumore, l'osteoporosi e l'obesità, lo stress, la depressione». I conduttori, le guide dei gruppi, sono volontari che si rendono disponibili a seguire i gruppi, a monitorare l'andamento dell'attività e si interfacciano con l'Azienda Sanitaria e il Comune. Tutti i conduttori partecipano ad uno specifico corso di formazione.

I gruppi di cammino si ritrovano regolarmente per camminare insieme lungo un percorso predefinito, sicuro e protetto dal traffico, lungo piste ciclabili, camminabili o in parchi, accompagnati da un "walking leader" (guida di cammino o capo passeggiata) interno al gruppo. La partecipazione è aperta a tutti e l'iscrizione è gratuita.
Per ulteriori dettagli è possibile contattare i Servizi Sociali comunali al numero 039.2893287 o all'email serviziosociale@comune.brugherio-mb.it

LUOGHI E ORARI DI RITROVO DEI GRUPPI DI CAMMINO

A1: a San Damiano, via Corridoni 18, tutti i martedì mattina. Ritrovo alle ore 9.15 e partenza alle ore 9.30.
A2: in Villa Fiorita, tutti i mercoledì pomeriggio. Ritrovo alle ore 14.45, partenza alle ore 15.
A3: al parcheggio della piscina comunale, via Sant'Antonio, 16, tutti i venerdì pomeriggio. Ritrovo alle ore 14.45 e partenza alle ore 15.

Archè
benessere in mente
Studio di Psicologia e Logopedia

Chi siamo:
Studio di Psicologia e Logopedia Archè nasce dalla collaborazione di più figure professionali con l'obiettivo di offrire percorsi di valutazione, sostegno e riabilitazione psicologica e logopedica. I servizi offerti si rivolgono a bambini, adolescenti e adulti e sono dedicati al benessere, alla prevenzione ed alla cura secondo un'ottica di lavoro in rete.

SERVIZI PER IL BAMBINO, L'ADOLESCENTE E L'ADULTO

Area Psicologia clinica:
- **Consultazioni psicodiagnostiche** rivolte a bambini, adolescenti ed adulti
- **Psicoterapia**
- **Sostegno alla coppia ed alla genitorialità**
- **Incontri ed interventi di gruppo** per genitori, insegnanti ed educatori
- **Progettazione modelli di intervento** psicodinamico **nelle scuole**

Area Psicologia dell'apprendimento:
- **Valutazione**, diagnosi e **riabilitazione** dei disturbi specifici dell'apprendimento con programmi personalizzati in accordo scuola-famiglia

Équipe autorizzata dall'ASL MI2
- Si effettuano certificazioni DSA con validità a fini scolastici

Area Neuropsicologia clinica:
- **Screening** per la prevenzione e la diagnosi precoce dei disordini neuro evolutivi
- **Valutazione** neuropsicologica **e Riabilitazione** funzioni cognitive
- **Interventi di potenziamento cognitivo** (metodo Feuerstein)

Area Logopedia specializzazione in:
- **Afasie e ritardo del linguaggio**
- **Rieducazione** Disturbi Specifici dell'Apprendimento
- **Riabilitazione post Impianto Cocleare**
- **Disturbi Fonetico** – fonologici
- **Deglutizioni Atipiche**

Corsi di Massaggio Infantile
- Corsi rivolti a **genitori in attesa** o con **neonati** da 1 a 7 mesi di vita

I nostri contatti:
Dott.ssa Vera Pasquino - Psicologa Psicoterapeuta - Tel. **333 9683683**
Dott.ssa Renata Zuccalà - Psicologa Psicoterapeuta - Tel. **339 2799675**
Paola Perani - Logopedista Tel. **338 6381967**
Dott.ssa Michela Bonalumi - Psicologa: disturbi dell'apprendimento e neuropsicologia clinica - Tel. **347 2230854**
Via Volturno 127 - **20861 Brugherio (MB)**
studioarche.brugherio@gmail.com

Il Piano scuola torna sopra i 3 milioni

Dibattito in Consiglio comunale sulle previsioni di spesa per gli alunni

È portato al voto del Consiglio comunale di venerdì il Piano scuola 2018-19. Si tratta del documento che dettaglia l'impegno del Comune nei confronti degli istituti scolastici.
Se infatti le strutture sono sostenute economicamente dal Ministero a livello didattico, è l'amministrazione locale a dover garantire che ogni bambino della città abbia la possibilità di frequentare le lezioni. È dunque a carico del Comune, ad esempio, il trasporto scolastico, la mensa, oltre a diversi progetti che affiancano la didattica intesa in senso stretto.
Il documento sarà presentato dall'assessore **Giovanna Borsotti** e dunque potrebbe essere modificato dai consiglieri, spesso molto battaglieri sul tema. Le proposte di modifica sono messe a ivoti ed entrano in vigore se approvate dalla maggioranza dei consiglieri presenti.
Il testo che entra in consiglio però di un impegno che supera i 3 milioni di euro, in leggera crescita rispetto all'anno precedente. Tra le voci di spesa più ingenti, come si evince dalla tabella a fianco, si trovano la mensa, l'assistenza agli studenti con disabilità, le utenze e il contributo alle due scuole dell'infanzia paritarie della città. Il Piano scuola non dettaglia invece gli eventuali interventi sugli edifici, che sono di competenza dell'assessorato ai Lavori Pubblici. Come già negli anni passati, ad ogni istituto sono affidati dal Comune 36.700 euro che può destinare, a propria discrezione, a diversi progetti educativi e culturali.

IL PROSPETTO FINANZIARIO DEL PIANO SCUOLA (VALORI ESPRESSI IN EURO)

Tipologia di interventi	Entrate 2017/2018	Spese 2017/2018	Entrate 2018/2019	Spese 2018/2019
Personale settore Servizi alla persona		198.515		198.515
Personale settore Servizi al territorio		183.315		183.315
Manutenzioni		105.211		105.211
Fondo per attrezzature didattiche		69.482		36.000
Utenze (riscaldamento, telefono, acqua, elettricità)		529.151		563.340
Interessi su ammortamento e mutui		43.359		43.360
Mensa (pasti alunni)	5.600	236.870	4.800	237.000
Mensa (pasti docenti)	60.000	83.451	60.000	83.500
Scuolabus	14.623	57.479	15.000	61.646
Trasporto alunni con disabilità		85.476		124.917
Sostegno piedibus (acquisto pettorine e simili)		500		750
Fondi alle scuole per acquisto materiale didattico		15.510		15.510
Oneri obbligatori e funzioni miste		30.788		30.788
Assistenza alunni con disabilità		593.054		658.409
Integrazione degli alunni stranieri		34.825		34.825
Successo formativo (Sportelli di ascolto e altri)		36.738	6.000	42.738
Sostegno associazioni doposcuola in rete		4.405		4.000
Sostegno alle famiglie (testi della primaria)		49.581		49.581
Sostegno alle famiglie (bonus libri secondaria e altro)		6.480		4.980
Progetti a fondo unico (36.700 euro per ogni istituto)		106.474		113.100
Progetti e servizi finanziati dal Comune (sport, cultura, ecc)		99.463		100.596
Corsi per adulti		20.357		20.120
Scuole dell'infanzia paritarie		253.488		253.488
Sezione Primavera		21.470	70.000	93.570
Centri ricreativi diurni	2.060	51.435	5.673	72.035
Contributo a sostegno degli oratori estivi		10.000		10.000
TOTALE	**82.283**	**2.926.855**	**161.473**	**3.141.296**

VENERDÌ 9 NOVEMBRE

Scienza ultima frontiera prosegue con una serata che parla del Sole

La serata con la senatrice Elena Cattaneo è stata il primo appuntamento della rassegna *Scienza ultima frontiera*, che quest'anno vede protagoniste tutte donne. Il 9 novembre, secondo appuntamento, sarà il turno dello spazio: di solito la nostra curiosità si rivolge agli oggetti più lontani (miliardi di anni luce) e quelli con i nomi più misteriosi (pulsar, quasar, buchi neri...). Questa volta, invece, punteremo lo sguardo su un oggetto che ci sembra così familiare e conosciuto, il Sole, la stella del nostro piccolo sistema. La nostra vita dipende completamente da questa nana gialla, insignificante stellina tra le centinaia di miliardi che compongono la nostra galassia. L'uomo osserva da sempre il Sole, lo studia e continua a progettare nuove missioni per saperne di più, l'ultima è quella dell'ESA (Agenzia Spaziale Europea) che nel 2020 lancerà una sonda per studiare soprattutto i poli e la corona solare. Ne parlerà una scienziata che ha dedicato a questa stella tutta la sua carriera di ricerca e insegnamento e ha collaborato alla missione Solar Orbiter: si tratta della fisica solare **Ester Antonucci**, dell'INAF di Torino. Gli incontri sono alle 21 presso l'Auditorium di via San Giovanni Bosco 29. L'accesso è libero, fino a esaurimento posti: la sala apre alle 20.15. Sul canale YouTube della Biblioteca è a disposizione la diretta streaming delle serate, nonché la possibilità di rivederle successivamente o di andarsi a vedere anche le precedenti edizioni della rassegna. Il bibliotecario **Ermanno Vercesi** introduce e modera le serate.

La senatrice a vita nella sala conferenze della Biblioteca ha raccontato il suo impegno nella ricerca sull'Huntington

La lezione di Cattaneo: la scienza è storia di uomini e donne

Di Huntington bisogna parlare, la mostra e le iniziative proposte da Brugherio sono tutte occasioni per parlarne sempre di più». L'incontro pubblico di informazione scientifica sulla malattia di Huntington tenutosi venerdì sera presso la Biblioteca comunale è iniziato con le parole del moderatore **Ermanno Vercesi**. Durante la serata hanno preso parola **Elena Cattaneo**, scienziata e senatrice a vita e **Maria Grazia Fusi**, Vicepresidente di *Huntington onlus, la rete italiana dei malati di Huntington*.

PATOLOGIA EREDITARIA

Durante l'incontro è stata ripercorsa la storia di questa malattia, una patologia ereditaria degenerativa che provoca nei soggetti colpiti dei movimenti incontrollati in tutto il corpo. Si tratta di una malattia poco conosciuta fino agli anni '60 del secolo scorso e che proprio per gli effetti che provoca ha causato, specie nel passato, enormi discriminazioni sociali per coloro che ne venivano colpiti.

STORIE DI SCOPERTE

«La storia di questa malattia è una storia di donne che iniziò con **Nancy Wexler** - ha spiegato Cattaneo - una storia di scienza che permette di capire che anche le storie di scienza sono storie di uomini e donne, esseri umani che compiono enormi scoperte».

Negli anni '60 Wexler decise che avrebbe dedicato la propria vita a studiare questa malattia dopo che venne diagnosticata sia ai propri zii che alla propria madre. Allora c'era poco materiale su cui far ricerca, si sapeva solo che fosse ereditaria al 50 % e neurodegenerativa, durante la ricerca la scienziata scopre che in alcuni villaggi del Venezuela popolati da tante famiglie emarginate il gene aveva trovato territorio fertile. Nel '79 riesce a formare un'equipe di 54 studiosi tra cui scienziati, biologi e genetisti e assieme partono per cominciare le ricerche che vanno avanti per 13 anni, durante questo periodo si trovano a interagire con i locali, costruiscono i pedigree di 18 mila persone con foto, tracciano rapporti di relazione per seguire sintomi, isolano provette con sangue per riuscire ad isolare il gene fino a quando nel '93 riescono a tracciarlo.

LA RICERCA DI CATTANEO

La ricerca su questa malattia continua, nel 2016 alla senatrice Cattaneo e al suo gruppo di ricerca viene l'idea di organizzare un grande incontro per far conoscere questa malattia e coinvolgere tutti coloro che ne sono affetti, si trovano d'accordo sul fatto che sarebbe bello farla arrivare fino al Papa. «Era l'inizio di una storia straordinaria- spiega la scienziata- che aveva l'obiettivo di coinvolgere tutti i malati di Huntington e portarli a Roma. Vennero coinvolte famiglie colombiane e venezuelane che non erano mai uscite dal loro villaggio, procurammo loro valigie e passaporti perché non avevano nulla. In tantissimi ci aiutarono in questo piano dando vita a grandi momenti di umanità».

ELENA CATTANEO E MARIA GRAZIA FUSI IN BIBLIOTECA

L'INCONTRO CON IL PAPA

Il 18 maggio dell'anno scorso il Papa li ha ricevuti. «Vi erano file di persone che arrivavano con malattia pienamente visibile, una situazione del genere non si era mai vista. Avevamo paura di sapere che alcuni di loro non li avremmo più rivisti e invece è stata una celebrazione di speranza che continua ancora oggi, in tutto eravamo in 2mila. È un lavoro che è ancora in corso in quanto le emergenze sono tante, ma le stiamo mappando. Tutto è partito da Nancy che ha fatto da miccia nel mobilitare pensieri e azioni senza isolarci, usando come cemento intellettuale la passione per la conoscenza e l'amore per gli altri. Siamo parte di una rete. Insieme possiamo raggiungere mete, crescere la solidarietà e senza mai dimenticare di gioire per le nostre tante enormi fortune».

I DIRITTI DEI MALATI

All'incontro ha poi preso parola la Vicepresidente di Huntington Onlus Mariagrazia Fusi che ha spiegato alla platea le difficoltà a cui le persone colpite dall'Huntington e le loro famiglie vanno incontro. «Vogliamo tutelare le famiglie e vedere garantite le condizioni per la non- discriminazione, le persone sono al di sopra di tutto» ha dichiarato. Spesso invece i pazienti vedono negati alcuni diritti fondamentali come quello di fare fisioterapia o l'aver a disposizione un'equipe specializzata che possa seguire tutte le fasi della malattia che necessita di un monitoraggio costante.

Greta Joyce Fossati

NAVA
di Daniela Nava snc
dal 1929

ONORANZE FUNEBRI
SERVIZI COMPLETI • TARIFFE CALMIERATE COMUNALI
VESTIZIONI • TRASPORTI • SEPOLTURE • CREMAZIONI
335/5683740
SERVIZIO IMMEDIATO DIURNO
E NOTTURNO ATTIVO 24H SU 24H
BRUGHERIO
Viale Lombardia 98 - Tel. 039/2873661
agenzianava@interfree.it
COLOGNO MONZESE
Corso Roma 64-66 - Tel. 02/2541593
www.onoranzefunebrinava.com

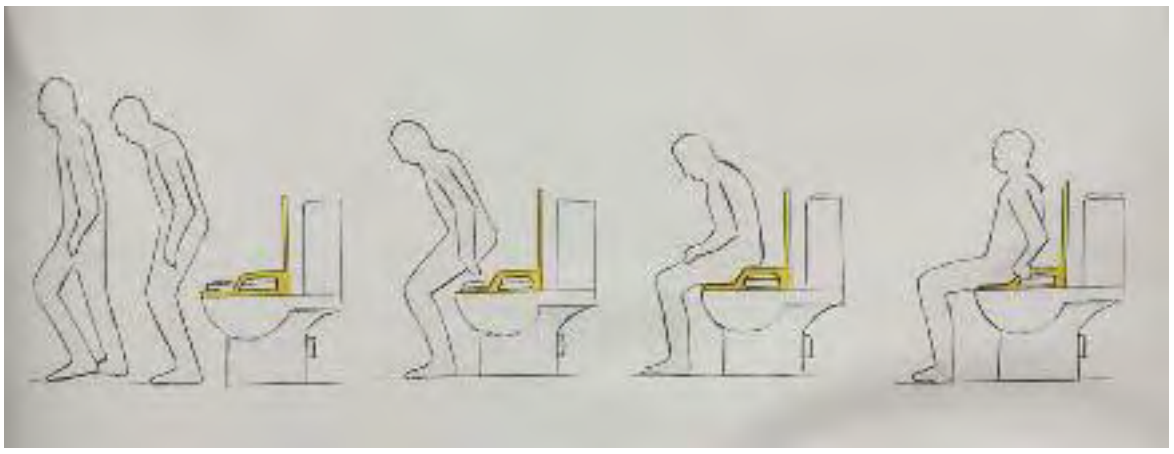

Il design che rende belli anche i supporti medici

Ultima settimana per visitare la mostra "Secondo nome Huntington"

La mostra in Biblioteca sulla malattia di Huntington sorprende per quanto sia colorata e allegra. Affronta un tema complesso quale sono i disagi quotidiani di un malato colpito nella sua capacità di movimento. Ma lo fa con la speranza e la reale convinzione che piccoli accorgimenti possano ridurre i problemi. Come ad esempio delle maniglie attaccate alle lampade, a cui potersi aggrappare quando l'equilibrio manca. Ma non dei maniglioni medici, quanto più elementi di design che si integrano nelle cornici, nelle luci, nelle scatole. È l'idea di Claudio Larcher, uno dei progettisti coinvolti nel progetto e che espongono le loro idee. «Da quando mio marito si è ammalato ho dovuto riempire la nostra casa di maniglie... e adesso è una casa bellissima», si legge in un pannello accanto al progetto, che prosegue: «Gli oggetti utili alla malattia sono di solito formalmente brutti e rendono l'ambiente domestico più simile ad un ospedale». Qui invece le maniglie «che per i malati di Huntington sono fondamentali, non sono più elemento che condiziona negativamente un'abitazione, ma provano a diventare un oggetto bello da vedersi, un oggetto che arreda». È l'obiettivo del design, unire l'estetica alla funzionalità. La sfida della mostra è affrontare una funzionalità che è specifica della malattia di Huntington. Per un malato può infatti essere complesso anche mettere il tappo a una biro. A meno che non sia un tappo simile a un imbuto, dall'imboccatura larga. Anche questa è una delle idee in mostra in Biblioteca.
È possibile visitare l'esposizione *Secondo nome Huntington* ancora per una settimana, fino a domenica 4 novembre. È aperta il lunedì dalle 9 alle 13, dal martedì al sabato dalle 9 alle 12.30 e dalle 14 alle 19, la domenica dalle 15 alle 19. Ingresso gratuito. Mercoledì 31 alle 18 visita guidata. Per partecipare: biblioteca@comune.brugherio.mb.it o 039.2893402 ***F.M.***

L'ENIGMA DI UNA VITA

Da Papa Francesco con una domanda: un malato smette di essere se stesso?

Mai più nascosta. Non si tratta semplicemente di uno slogan, bensì di un impegno che ci deve vedere tutti protagonisti (Papa Francesco).
"Mai più nascosta" è lo slogan ripetuto da **Papa Francesco** mentre accoglieva i malati di Huntington e i loro familiari arrivati da ogni parte del mondo, nel maggio scorso.
"Hidden no more! Oculta nunca más! Mai più nascosta!" ha gridato una platea gioiosa e dolorosa nel medesimo tempo. Un'umanità accomunata dalla tragedia della malattia, ma unita dal coraggio di uscire allo scoperto, chiedere dignità per tutti, diritto alle cure, sostegno alla ricerca.
Per quale motivo una malattia è tenuta nascosta? È la domanda che si deve porre chi visita questa mostra. Una chiave di lettura con la quale interrogare ciò che si incontra, con la quale lasciarsi anche interrogare: guardare per guardarsi, scoprire per scoprirsi. Perché questa ricerca, attraverso uno sguardo inedito sulla malattia, illumina aspetti dell'esistenza che riguardano tutti, nessuno escluso. L'Huntington irrompe nella vita adulta e mette in causa la personalità, sembra trasformarla, umiliarla, negarla; è un punto interrogativo su quel concetto racchiuso nel pronome "io". concetto idolatrato, messo su un piedistallo, osannato dalle nostre società, ma anche, oggi, inesorabilmente in crisi. "Non è più lui", raccontano i familiari. Ma quando io smetto di essere io? Quanto del mio io è fatto di legami, amori, affetti che mi consentono, fino alla fine, di essere io? Quando il pensiero mi sfugge, spero di essere lo stesso amato... resto dunque sempre io: *spero ergo sum*.
Il portatore del cromosoma imperfetto sa che un giorno si ammalerà inesorabilmente di Huntington, sa di avere una possibilità su due di trasmetterla ai propri figli. Cosa fareste voi? Domanda che è un vero enigma. Evoca le tragedie antiche, quelle di Edipo, Antigone, Cassandra, in cui l'essere umano è sovrastato dal destino. Come in tutti i veri enigmi, la soluzione non si trova però in una risposta compiuta, ma nel rimettere in discussione le premesse della domanda.
L'associazione di cui sono presidente testimonia la storia di un piccolo gruppo di persone portatrici del gene che, con i loro familiari, hanno messo in comune paure, speranze, tempo, amicizie, progetti, destino, per non sentirsi soli di fronte all'enigma. Il culto dell'io ha lasciato il posto alla cultura del noi.

Claudio Mustacchi
presidente di AICH Milano onlus e fondatore di Huntington onlus, la rete italiana della malattia di Huntington

NELLA FOTO QUI SOPRA, LE MANIGLIE INTEGRATE IN OGGETTI DI USO QUOTIDIANO.
NELLA FOTO IN ALTO, UN PROGETTO PER AIUTARE GLI AMMALATI NELL'USO DEL GABINETTO

ANCHE LA SENATRICE ELENA CATTANEO, STUDIOSA DELLA MALATTIA HA INCONTRATO IL PAPA NELL'UDIENZA DEDICATA A MALATI E FAMILIARI

Vergani
dal 1944

PANETTONE VERGANI A PARTIRE DA € 5,90
PANETTONE DI HALLOWEEN ULTIMI PEZZI
FINO A ESAURIMENTO SCORTE
SPACCIO VERGANI IN VIA BELVEDERE 11
APERTO: DA MARTEDÌ A VENERDÌ 13:00–19:00, SABATO 10:00–13:00 E 14:30–19:00

Brugherio sulla tela di Elio Nava

Un regalo ai lettori del maestro naif

Elio Nava è uno dei più riconoscibili e riconosciuti pittori brugheresi. Nei suoi quadri, pieni di mongolfiere e colori, è impossibile non vedere lo spirito della città. Spesso nelle sue opere si trovano elementi legati al territorio, ma un paio d'anni fa si è cimentato in una sua personale mappa della città. La trovate in questa pagina, un regalo del grande pittore ai lettori di NoiBrugherio. La poetica pittorica di Nava emerge bene da una conversazione a cura di Maria Lucia Ferraguti pubblicata su *Elio Nava, il taccuino del fantastico*. Si trova nel Museo digitale del comune, sul sito internet *comune.brugherio.mb.it*, ne proponiamo di seguito un estratto.

Com'è iniziato il suo interesse per l'arte naïve?
È un'arte che è sorta in modo spontaneo; non è stata mai per me una moda. Fa parte del mio sentire fin da piccolo, anche nella passionalità dei colori. Mi piacciono vivaci, pieni e saturi. Per il disegno, guardavo a Jacovitti: era il mio idolo. Da lì mi è rimasta la passione per un disegno fiabesco ed umoristico. Questa pittura è sempre stata in me spontanea e non ha avuto bisogno di forzature.

Ci sono studi accademici alla base della sua pittura?
Ho frequentato l'Accademia di Brera a Milano. Ho fatto matita, china, e un po' di tempera. Però a parte la matita e la china, quando andavo sulla tempera anche se il disegno era classico, i colori uscivano molto forti, molto vivaci: naïf, insomma. Anche se si copiava dal vero.

Le sue opere si richiamano a luoghi geografici e le descrizioni traggono lo spunto dai suoi viaggi. Le sue mete turistiche nascono da scelte motivate?
Motivati nel senso che mi piace conoscere località diverse. Appena potevo, fin da piccolo, viaggiavo. Se non avessi avuto questa passione sarei rimasto legato alla cultura locale. Così ho potuto vedere le feste, i carnevali, che amo moltissimo e condensare un patrimonio di immagini belle di regioni e di luoghi... Una sorta di deposito, come fonte d'ispirazione. Mi piace molto anche la fotografia. Con l'immagine fotografica rimane un ricordo nel tempo.

Lei è stato più volte premiato?
Ho conseguito per tre volte il Primo Premio con assegnazione della Medaglia d'Oro del Presidente della Repubblica nella Rassegna Nazionale d'Arte Naïve indetta dal Museo Cesare Zavattini di Luzzara (RE), dal quale ho ottenuto il titolo di Maestro d'Arte Naïve.

Ci sono state altre influenze nella sua arte?
Paradossalmente, come dicevo, non ho avuto un maestro di base anche se, naturalmente, amo i Grandi Maestri della storia dell'arte. Fin dalle scuole medie inventavo storie e viaggiando con la fantasia creavo delle vere e proprie favole. Il mondo dei carnevali che ho visitato ha ispirato la realizzazione della mia prima novella: "Le lancette di Spannocchia". Ho immaginato un mondo popolato di maschere che girovagano nella terra fantasiosa della narrativa. Ho inserito il Barone Rampante tratto da Italo Calvino. Sono personaggi esistiti ed inventati che fanno parte dell'ambiente della mia vita. Non c'è stacco tra la mia pittura e la vita: i fiori del mio giardino sono belli e colorati come lo sono nelle mie opere.

È possibile incontrare Elio Nava con i suoi quadri in piazza durante i principali eventi cittadini o presso il suo studio alla cascina Sant'ambrogio (via Dei Mille).

PARTICOLARE DELLA MAPPA DI BRUGHERO DIPINTA DA ELIO NAVA (CLICCA SULL'IMMAGINE PER VEDERLA INTERA)

Donare sangue è un gesto semplice che può salvare la vita a molte persone

LA DONAZIONE DI SANGUE IN TRE PUNTI

- Il sangue è un importantissimo tessuto non riproducibile in laboratorio che può salvare la vita di molte persone
- In Italia ogni anno vengono trasfuse oltre 3 milioni di unità di emocomponenti (oltre 8mila al giorno) e più di 800mila kg di plasma sono utilizzati per la produzione di farmaci plasmaderivati
- er diventare donatori occorre avere un'età compresa tra 18 anni e i 60 anni, un peso non inferiore a 50 Kg, godere di buona salute ed essere riconosciuto idoneo alla donazione dal medico del centro di raccolta.

PERCHÉ DONARE E A CHI SERVE IL SANGUE

Il bisogno di sangue e dei suoi componenti è in costante aumento a causa dell'invecchiamento della popolazione e di cure sempre più numerose e nuove.
Il sangue è indispensabile per moltissime terapie e non solo nelle situazioni di emergenza.
Non puoi sapere a chi doni il tuo sangue, ma sappi che la tua donazione è destinata a molti tipi di malati, a quelli oncologici e alle persone che hanno emorragie importanti per traumi, interventi chirurgici, tra cui i trapianti, o durante il parto.

LE DIVERSE FORME DI DONAZIONE

Donazione di sangue intero
La donazione di sangue intero è la forma di donazione più frequente. Permette di prelevare allo stesso tempo tutte le componenti del sangue: globuli rossi, globuli bianchi e piastrine che vengono separati in seguito.

Aferesi (plasma e plasma + piastrine)
La donazione in aferesi permette di prelevare un solo componente del sangue per mezzo di un macchinario che separa le cellule mentre gli altri componenti vengono infusi di nuovo al donatore.
È ugualmente possibile prelevare 2 componenti simultaneamente, si parla allora di donazione multicomponenti. La donazione in aferesi offre il vantaggio di prelevare in maggior quantità i componenti di cui i malati hanno bisogno; ha una durata superiore alla donazione di sangue intero.
Questo tipo di donazione generalmente è proposta ai donatori che hanno già un'esperienza di donazione di sangue o per chi è impossibilitato ad effettuare la donazione di sangue intero.

Altri tipi di donazione
Recenti studi scientifici hanno proposto altre forme di donazione, come quella di cellule staminali raccolte dal sangue del cordone ombelicale o dal midollo osseo, per utilizzarle come cure innovative in molte malattie.

TAPPE E CONDIZIONI PER DONARE

Raccolta dati e verifica preliminare
Recati nella nostra sede Avis in via Oberdan 83 a Brugherio per un colloquio informativo, compilare la tua domanda di iscrizione e prenotare la visita di aspirante donatore presso il Centro Trasfusionale dell'Ospedale San Gerardo di Monza.

Registrazione e visita di idoneità
Recati al Centro Trasfusionale dell'Ospedale San Gerardo di Monza nella giornata prenotata, ti verrà chiesto un documento di riconoscimento valido la tessera sanitaria e un foglio rilasciato dall'Avis Brugherio.
Presso l'Ospedale dovrai compilare un questionario pre-donazione, ti verranno prelevati alcuni campioni di sangue necessari ai test*, un elettrocardiogramma, un colloquio e visita con un medico per verificare l'idoneità alla donazione, nel rispetto della sicurezza del donatore e del ricevente.

* oltre agli esami indicato sotto nel paragrafo "Tutela della salute del donatore" verranno eseguiti i seguenti : fenotipo ABO mediante test diretto e indiretto, fenotipo Rh completo, determinazione dell'antigene Kell e, in caso di positività dello stesso, ricerca dell'antigene Cellano, ricerca degli anticorpi irregolari anti-eritrocitari.

LA PRIMA DONAZIONE

Se i tuoi esami daranno esito positivo sarai ricontattato da Avis per prenotare la prima donazione.
Il prelievo del sangue e degli emocomponenti è effettuato da personale sanitario preparato e qualificato. La procedura per il prelievo è semplice e innocua, il materiale utilizzato è monouso e permette di garantire l'assoluta sicurezza per il donatore.

DOPO LA DONAZIONE (E LA VISITA DI IDONEITÀ)

Dopo il prelievo ti viene offerta una colazione. Ricorda che se sei un lavoratore dipendente hai diritto alla giornata di riposo retribuita.

TUTELA DELLA SALUTE DEL DONATORE

Prima di ogni donazione, ti vengono prelevati alcuni campioni di sangue necessari ai test pre-donazione, ed una visita con un medico per il controllo della pressione ed il livello di emoglobina.
Per legge il donatore periodico è sottoposto a seguenti test:

- esami obbligatori ad ogni donazione (test diretto fenotipo ABO ed Rh, esame emocromocitometrico completo, esami per la qualificazione biologica del sangue e degli emocomponenti: HbsAg, Anticorpi anti-HCV, Test sierologico per la ricerca combinata di anticorpo anti HIV 1-2 e antigene HIV 1-2, Anticorpi anti-Treponema Pallidum (TP) con metodo immunometrico, HCV NAT, HBV NAT, HIV 1 NAT).
- controlli periodici con cadenza almeno annuale (ematochimici: glicemia, creatininemia, alanin-amino-transferasi, colesterolemia totale e HDL, trigliceridemia, protidemia totale, ferritinemia).

Avis Brugherio prevede inoltre screening per la tutela della salute del donatore offerti gratuitamente a tutti i soci effettivi.

LE PAROLE CHIAVE

Principi etici della donazione

ANONIMATO
L'identità del donatore e del ricevente sono gestite nel rispetto della privacy dagli operatori del Sistema trasfusionale e dalle associazioni di volontariato.

LIBERTÀ DI SCELTA
La donazione del sangue è una scelta libera e consapevole.

NON-PROFIT
Il sangue e gli emocomponenti non possono essere fonte di profitto; il valore di una unità di sangue/emocomponente è fissato in base agli oneri sostenuti per la raccolta, la preparazione, la qualificazione e la distribuzione dei prodotti sanguigni.

GRATUITÀ
La donazione del sangue è gratuita e non può essere remunerata in alcun modo. In Italia la donazione a pagamento è perseguibile per legge in base all'art. 22 della legge 219/2005.

IGIENE
Per ogni donatore, il materiale utilizzato per il prelievo è sterile e monouso.

SICUREZZA
La gratuità, la visita pre-donazione ed i test diagnostici effettuati assicurano la sicurezza dei prodotti trasfusi ai malati e la tutela dello stato di salute dei donatori.

QUALITÀ
Il rispetto delle buone pratiche e i numerosi controlli sui materiali utilizzati garantiscono la miglior qualità dei prodotti trasfusionali.
Periodicità
Il sangue di donatori periodici rappresenta una garanzia di affidabilità e sicurezza per il ricevente nonché certezza di approvvigionamenti. Il donatore periodico è controllato dal punto di vista medico, in quanto sottoposto ad accurate visite e attenti controlli sul sangue.

DO NOT GOT TALENT

Pomeriggio di esibizioni in musica giudicate dai deejay di 105

Non c'era il pubblico delle grandissime occasioni, ma piazza Roma ha vissuto comunque una domenica pomeriggio di vitalità con Do Not Got Talent. Sul palco si sono alternati artisti, soprattutto giovani, pronti ad essere giudicati da Dj Spyne, Pippo Palmieri, Fabio Ferlin. Un vero talent show che ha animato la piazza arrivando con la sua musica dentro al parco di Villa Fiorita. Molto attenti i giudici, frequentatori da tempo del mondo dello spettacolo soprattutto nell'ambito di Radio 105, che hanno saputo commentare ogni esibizione senza risparmiare consigli.

Martedì 30 in via Savio degustazioni gratuite dei produttori del gruppo di acquisto locale. Zuccon: «C'è il clima delle vecchie botteghe»

L'aperitivo dell'Alveare Bunda ha l'atmosfera di Halloween

Martedì 30 ottobre dalle 18.30 alle 19.30 al BundaLinda di via San Domenico Savio 23 si terrà una degustazione gratuita di prodotti alimentari locali. L'iniziativa si inserisce all'interno dell'Alveare BundaLinda, innovativo gruppo di acquisto che si serve da contadini e allevatori in un raggio di 250 chilometri. Diversamente dai gruppi d'acquisto tradizionali, non chiede un minimo di acquisti e sviluppa gli ordini tramite internet. Moderno, ma con lo spirito del tradizionale mercato di paese, spiega la fondatrice **Cristina Zuccon**: «La distribuzione della spesa, ogni martedì dalle 18.30 alle 19.30 al *BundaLinda*, ormai è un vero momento di incontro dove ci si chiama per nome e si respira il clima conviviale delle vecchie botteghe. Ed è proprio l'appuntamento settimanale a rendere nuovo questo progetto». Il 30 ottobre, aggiunge, «sarà un'occasione speciale perché i produttori offriranno una degustazione aperta e gratuita a tutta la città per far assaggiare i loro migliori prodotti». In contemporanea alla degustazione, è stato pensato un momento creativo per i bambini in vista di *Halloween*: potranno realizzare dei loro travestimenti. «Sarà l'occasione - precisa Zuccon - in stile alveare, per parlare di riciclo e come dare nuova vita a materiali apparentemente inutili come sacchetti di plastica, vecchi gomitoli, bottoni e molto altro». Per bambini dai 5 ai 10 anni. È gratuito ma per partecipare è necessario iscriversi mandando una mail a *alvearebundalinda@gmail.com*.

BOTTEGA ALESSANDRA
PARRUCCHIERI

BOTTEGA MANOLO
BARBER SHOP

I NOSTRI SERVIZI
› **WI-FI GRATUITO E IPAD** PER LA VISIONE DELLE NUOVE TENDENZE
› LAVATESTA CON **POLTRONE MASSAGIANTI**
› **ADDOLCITORE ACQUA** CHE ELIMINA IL CALCARE E RENDE I CAPELLI LUCIDI
› LO **STEAM POOD**, PIASTRA A VAPORE CHE NON ROVINA I CAPELLI
› **MANICURE**
› **CENTRO ESTETICO**
› SERVIZIO TAXI - PARCHEGGIO - CAFFÈ
› **FORMAZIONE** E AGGIORNAMENTI COSTANTI PER IL NOSTRO STAFF

PARTNER
L'ORÉAL PARIS | WELLA PROFESSIONALS | TIGI | KÉRASTASE PARIS | davines

SCONTO 10%

Vieni a provare il nuovo colore!

✔ Colore puro, uniforme e luminoso
✔ Non danneggia i capelli
✔ - 60% di rischio irritazioni

Ritaglia questo coupon e portalo in negozio. Per il mese di novembre avrai il 10% di sconto sul colore!

APERTI MARTEDÌ-VENERDÌ DALLE 9 ALLE 19 E SABATO DALLE 8 ALLE 18.
IL SECONDO E QUARTO GIOVEDÌ DEL MESE APERTI FINO ALLE 21. BARBER SHOP SU APPUNTAMENTO.

VIA SANTA CLOTILDE 15
TEL. 039 8775 65 - BRUGHERIO

Vendere, comprare, affittare casa. Le mani più sicure dopo le tue.

ZAGO DIMENSIONI
PROMOZIONI IMMOBILIARI

RE POINT & criterioSelecta

37 UFFICI IN 35 COMUNI COLLEGATI PER TE

In Vendita

SPLENDIDO Appartamento di **TRE LOCALI** oltre **MANSARDA** **Cantina** e DUE **BOX**
c.e. B - 42.95 Kwh/mqa
Rif. **2468DZ**

Rif. **2431DZ**

Piccola e Tranquilla Palazzina
TRE LOCALI con AMPIO TERRAZZO oltre a **Locale Cantinato**
c.e. G - 210.98 Kwh/mqa

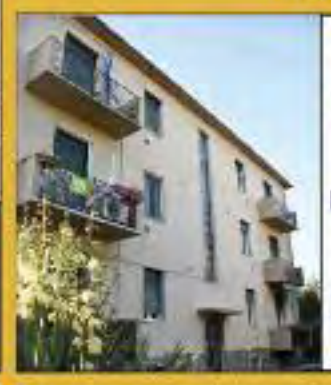

In PALAZZINA con piccolo giardino condominiale
DUE LOCALI P. Rialzato - oltre a vano **Cantina**
c.e. G - 256.58Kwh/mqa
DUE LOCALI P.S econdo - oltre a vano **Cantina**
c.e. G - 280.43 Kwh/mqa
Euro 85.000 ciascuno
Rif. **2477DZ** - Rif. **2478DZ**

SPLENDIDO Appartamento di **TRE LOCALI** oltre a vano **Cantina** **BOX ampio.** Si presta ad essere trasformato in un quattro locali.
c.e. B - 41,90 Kwh/mqa
Rif. **2369DZ**

In Splendido Contesto Rif. **2482DZ**

Luminoso APPARTAMENTO di **TRE LOCALI** con Cucina Ab. Doppio Bagno e **2 TERRAZZINI** **CANTINA - BOX DOPPIO**
c.e. D - 168.34 Kwh/mqa

In Zona centrale e servita, in Palazzina Signorile Appartamento di **QUATTRO LOCALI**
Con Cucina Abit., e Doppio Bagno, AMPIA Balconata Oltre a vano **Cantina** **BOX**
c.e. B - 41,90 Kwh/mqa
LIBERO SUBITO
Rif. **2369DZ**

In palazzina di POCHE FAMIGLIE **DUE LOCALI** di ampia metratura. **Cantina - BOX** Piccolo giardino/orto assegnato condominialmente
c.e. G - 220.75 Kwh/mqa
LIBERO SUBITO Rif. **2446DZ**

Quanto vale il tuo Immobile?
CHIEDICI UNA VALUTAZIONE GRATUITA

Zona centralissima e servita, in contesto condominiale AMPIO **DUE LOCALI** Oltre **Cantina - BOX**
c.e. G - 220.75 Kwh/mqa
Rif. **2446DZ**

In Affitto

Da oltre 30 anni affittiamo e gestiamo i vostri immobili, con *SOLUZIONE* AFFITTI offriamo un innovativo servizio a vantaggio dei proprietari; un'idonea fideiussione a copertura dell'eventuale morosita' dell'inquilino garantendo il rimborso dei canoni arretrati e gli oneri accessori fino a € 9.000 oltre spese legali per lo sfratto, per tutta la durata del contratto locativo.

AFFIDATI ad una GESTIONE ATTENTA ed ACCURATA

In Piccola e Tranquilla Palazzina
DUE LOCALI con Soggiorno, Zona Cottura arredata, Camera, Bagno e Balcone. **Cantina**
c.e. G - 190.44 Kwh/mqa
LIBERO SUBITO

In Zona centrale e servita, in Palazzina Signorile
QUATTRO LOCALI
Con Doppi Servizi, Cucina Abitabile e Bel Terrazzino "Coperto" **BOX**
c.e. D - 1115.28 Kwh/mqa

In P alazzina Recente

SPLENDIDO **DUE LOCALI** **ARREDATO** **Giardino Privato** **Cantina - BOX**
c.e. B - 49.20 Kwh/mqa

In Piccola e Tranquilla Palazzina
Ampio **TRE LOCALI** **Cantina – BOX**
c.e. F - 170.80 Kwh/mqa

Per nostri REFERENZIATI clienti RICERCHIAMO immobili da affittare.

SOLUZIONE AFFITTI

☎ 039.884000
BRUGHERIO, via Angelo Cazzaniga, 36
Altre numerose Proposte immobiliari sul Sito
www.dimensionizago.it

Vendere, comprare, affittare casa
ZAGO DIMENSIONI
PROMOZIONI IMMOBILIARI

PER CHI È GRATUITO

Over 65, donne in gravidanza e altre categorie

Obiettivo primario della vaccinazione antinfluenzale è la protezione dei soggetti che, in caso di infezione, potrebbero riportare più gravi complicanze e quindi:
Anziani di età pari o superiore a 65 anni (nati nell'anno 1953 e precedenti).
Bambini di età superiore ai 6 mesi e adulti con patologie croniche (malattie del cuore e del sangue, malattie renali, diabete ed altre malattie del metabolismo, malattie dell'apparato respiratorio (inclusa l'asma grave, la fibrosi cistica, la broncopatia cronico ostruttiva-BPCO) e dell'apparato gastro-intestinale) e tumori.
Persone con malattie neurologiche e neuromuscolari, affette da diabete mellito e altre malattie metaboliche (inclusi gli obesi in particolare con gravi patologie concomitanti), affette da malattie congenite o acquisite che comportino carente produzione di anticorpi, immunosoppressione indotta da farmaci o da HIV.
Familiari e contatti di soggetti ad alto rischio.
Addetti ai servizi pubblici essenziali quali Forze di Polizia dello Stato, Vigili del Fuoco.
Medici e personale sanitario di assistenza, personale di assistenza in case di riposo ed anziani a domicilio, volontari dei servizi sanitari di emergenza.
Persone di qualunque età ricoverati presso strutture socio-sanitarie per anziani o disabili;
Donne che, durante la stagione influenzale, saranno nel secondo o nel terzo trimestre di gravidanza;
Persone con malattie per le quali sono programmati importanti interventi chirurgici;
Personale che, per motivi di lavoro, è a contatto con animali (suini e volatili) che potrebbero costituire fonte di infezione da virus influenzali non umani.
Donatori di sangue muniti di tesserino.

Tutte le informazioni utili per decidere se vaccinarsi contro l'influenza di stagione dal medico o alla Asst

Parte per tutti a novembre la campagna antinfluenzale

Parte lunedì 5 novembre la campagna antinfluenzale. Sarà possibile vaccinarsi presso i medici di medicina generale (dal 5 novembre al 15 dicembre) e le ASST (con accesso su appuntamento). La novità di quest'anno è che il vaccino è gratuito anche per i donatori di sangue.
La vaccinazione è gratuita anche per gli over 65 (quindi chi è nato nel 1953 e negli anni precedenti); per le donne in gravidanza, i medici e il personale sanitario di assistenza, chi è affetto da patologie croniche. A somministrare il vaccino quadrivalente saranno i medici di medicina generale e gli ambulatori locali delle ASST.

PERCHÉ VACCINARSI IN VISTA DELL'INVERNO

L'influenza, spiega l'azienda sanitaria, «costituisce un rilevante problema di sanità pubblica per la sua contagiosità e per le possibili complicanze che possono seguire alla malattia, specie in persone già affette da patologie croniche». Obiettivo primario della vaccinazione è la protezione dei soggetti che, in caso di infezione, potrebbero riportare più gravi complicanze: in particolare gli anziani, i bambini oltre i sei mesi e gli adulti con patologie croniche e tumori; i medici e il personale sanitario di assistenza, le donne nel secondo o nel terzo trimestre di gravidanza.
Presso le ASST potranno vaccinarsi anche tutti i soggetti che ne facciano richiesta e che non appartengono alle categorie comprese nella somministrazione gratuita con compartecipazione alla spesa, al costo di 16 euro.

VACCINARSI OPPURE NO DURANTE LA GRAVIDANZA?

L'azienda sanitaria raccomanda la vaccinazione antinfluenzale per tutte le donne che sono nel 2° e 3° trimestre all'inizio della stagione influenzale. Il vaccino antinfluenzale, spiegano, «protegge la donna da eventuali complicanze materne causate dall'infezione virale che richiederebbero ospedalizzazione e rischio di parto prematuro e dà la protezione anticorpale ai neonati sotto i 6 mesi di vita per i quali non esiste un vaccino». Sono raccomandate anche la vaccinazione antidifterite-tetano-pertosse (dTpa) per tutte le donne nel terzo trimestre (idealmente alla 28° settimana). La somministrazione del vaccino dTpa è importante per la protezione della donna e del nascituro poiché la presenza di anticorpi materni protegge il bambino nelle prime settimane di vita quando le conseguenze di una eventuale infezione possono essere molto gravi.

DAL MEDICO O ALL'ASST: DOVE È POSSIBILE VACCINARSI

La vaccinazione potrà essere effettuata presso il proprio medico di base. Oppure, presso l'ambulatorio vaccinazioni ASST di Viale Lombardia 270. Solo in questo secondo caso è necessario prenotarsi telefonando al call center regionale ai numeri: 800 638 638 (numero verde) da telefoni fissi; allo 02 99 95 99 da cellulari; nei seguenti giorni ed orari: da lunedì a sabato dalle ore 8 alle ore 20.

ALCUNI SUGGERIMENTI UTILI PER CONTRASTARE IL CONTAGIO

Si raccomanda fortemente: il lavaggio frequente e accurato delle mani (in assenza di acqua, si raccomanda l'uso di gel alcolici); la buona igiene respiratoria (coprire bocca e naso quando si tossisce o starnutisce); evitare contatti ravvicinati in caso di malattie respiratorie febbrili in fase iniziale (isolamento volontario). La vaccinazione delle persone che vivono a stretto contatto con soggetti ad alto rischio e la vaccinazione di personale di assistenza sono fondamentali, in quanto serve a creare una sorta di "cintura protettiva" intorno a soggetti che, per vari motivi, non possono essere vaccinati o che rispondono in maniera non ottimale alla vaccinazione. Al fine di evitare il possibile contatto del virus influenzale con altri virus di origine animale, è importante che si vaccinino anche i lavoratori degli allevamenti di volatili e di suini, gli addetti agli impianti di macellazione dei volatiti, i veterinari pubblici e libero-professionisti, gli addetti al trasporto di animali vivi.

Anna Lisa Fumagalli

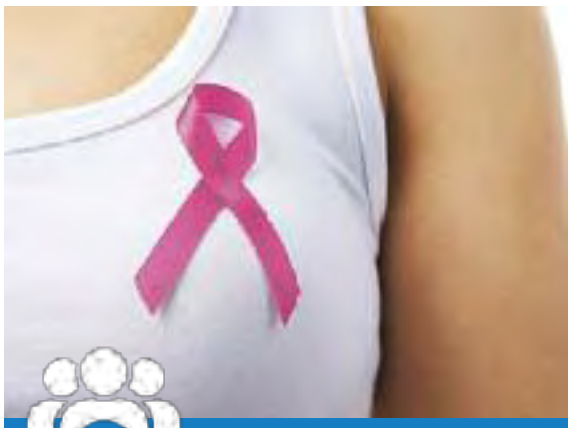

IN SALUTE CON...

DOTT. DAVIDE TONIOLO
Oncologo medico
La Lampada di Aladino Onlus

Tumore al seno la prevenzione primaria

La prevenzione è la migliore e più semplice arma per sconfiggere o allontanare le malattie in genere. Il tumore alla mammella è il classico esempio dove tutti i tipi di prevenzione, compresi quelli più complessi e futuribili della biologia molecolare (test BRCA), possono partecipare alla riduzione della morte per questa malattia.
PREVENZIONE PRIMARIA: ha come scopo quello di ridurre l'incidenza del tumore alla mammella controllando eliminando o allontanando i fattori di rischio, oppure aumentando le resistenze dell'individuo ai fattori stessi. Il fumo di sigaretta e la riduzione dell'obesità rappresentano per esempio un allontanamento di cause di malattia. L'incidenza dei tumori al seno nelle donne giovani sta aumentando proprio grazie al fumo iniziato in età sempre più giovanile. Per quanto riguarda la cancerogenesi ogni sigaretta è potenzialmente nociva, inutile fumare meno, anzi come è sottolineato delle regole OMS battiamoci per case e luoghi di lavoro senza fumo passivo. La sana alimentazione e soprattutto il controllo del peso sono altrettanto importanti per prevenire questo cancro. Qual è la giusta alimentazione ? Quella più completa e che non ti fa ingrassare. Fondamentale per il benessere e la prevenzione è la varietà dei cibi e la giusta porzione. Almeno 5 porzioni di frutta o verdura al giorno alternando i diversi colori che corrispondono a diverse vitamine o antiossidanti preziosi per la nostra salute. Libri, riviste, serial televisivi e web ci hanno fatto conoscere e apprezzare diversi tipi di cereali, spesso con qualità superiori al solito grano: orzo, farro, miglio, avena, segale ancora meglio se integrali, hanno proprietà spesso sottovalutate. Ridurre il più possibile sale, condimenti e salumi, concedersi 1-2 volte la settimana la carne rossa, preferire pesce o proteine vegetali (legumi). L'acqua è fondamentale, berne almeno 6-8 bicchieri al giorno di qualsiasi tipo. L'alcool, che sicuramente non è un amico, recenti studi lo vedono implicato anche nella cancerogenesi del tumore alla mammella.
L'attività fisica, oltre a contribuire al controllo del peso, aiuta il corpo a rinforzare le difese immunitarie che sappiamo fondamentali per genesi, crescita e controllo del tumore. L'allenamento poi permette al nostro organismo di superare con più facilità momenti di stress.
Nei prossimi numeri parleremo degli altri livelli di prevenzione sempre con il dottor Davide Toniolo.

Lui Lei

ACCONCIATURE, PARRUCCHE, ACCESSORI E TURBANTI

RIVENDITORE AUTORIZZATO

FAIR FASHION

Le parrucche di Mara

DISPONIBILE ANCHE LA LINEA MASCHILE

PARRUCCHE
NATURALI E SINTETICHE
CON CERTIFICAZIONE
PER SCARICO FISCALE
E CONTRIBUTO REGIONALE
DI 150 EURO

Regione Lombardia

COLLABORAZIONE CON

LA LAMPADA DI ALADINO OLTRE IL CANCRO

VIA ITALIA 82 - BRUGHERIO
TEL. 342.3341370

VITA DI COMUNITÀ

DA MARTEDÌ 23

Per ragazzi, adolescenti e adulti ripartono i corsi di teatro con Fabio Sarti

Sono partiti da martedì 23 ottobre i corsi di teatro per ragazzi, adolescenti e adulti tenuti da **Fabio Sarti**, attore e regista teatrale, presso il salone polifunzionale dell'Oratorio San Giuseppe, in via Italia 68. Il corso dei più piccoli sarà tenuto tutti i martedì dalle 17.30 alle 19, quello degli adolescenti dalle 19 alle 20.30, mentre quello degli adulti dalle 21 alle 23. Questa iniziativa nasce per rispondere all'esigenza di un luogo di crescita personale e artistica, ed è volta alla scoperta dell'arte teatrale e delle proprie abilità in scena. Essa si propone anche di aiutare a sviluppare le proprie capacità tecniche e ad accrescere il proprio bagaglio di conoscenza avventurandosi in un vero e proprio percorso che partirà dai grandi personaggi del teatro, da **Shakespeare** a **Pirandello**, fino ad esplorare i nuovi linguaggi del teatro contemporaneo. È possibile partecipare a una prima lezione di prova gratuitamente, con ritrovo presso il bar dell'Oratorio San Giuseppe, adiacente al cinema teatro, dieci minuti prima dell'inizio del corso. Per maggiori informazioni circa i costi e il repertorio è necessario rivolgersi a don Leopoldo, responsabile della pastorale giovanile brugherese, contattando il numero 339 1116029.

ORARI DELLE MESSE

SAN BARTOLOMEO
feriali **8.30-18-15.30** (MERCOLEDÌ, A VILLA PARADISO)
vigiliari **18**
festive **8 - 10 - 11.30 - 18.30**

SAN CARLO
feriali **8.30** (ESCLUSO SABATO)
vigiliari **20.30**
festive **8.15 - 10 - 11.15**

SAN PAOLO
feriali **9** (ESCLUSO SABATO)
18.30 (MERCOLEDÌ)
16 (GIOVEDÌ, AL BOSCO IN CITTÀ)
9 (IL PRIMO SABATO DEL MESE, ALLA GUZZINA)
vigiliari **18.30**
festive **8.30 - 11.15**

SANTA MARIA NASCENTE E SAN CARLO (S. ALBINO)
feriali **8.30** (IL VENERDÌ A SAN DAMIANO)
vigiliari **18** (A SAN DAMIANO)
20.30
festive **9.30 - 11.15**

DOMENICA 28

Festa all'oratorio Chiara Luce Badano

Domenica 28 ottobre è in festa l'oratorio Chiara Luce Badano, a San Damiano. si inizia alle 11, con la Santa Messa celebrata da don **Alessandro Maggioni**: è l'occasione per salutarlo e ringraziarlo per il servizio pastorale svolto in città. Alle 12.30 pranzo (le iscrizioni sono già chiuse), dalle 14.30 gonfiabili e caldarroste; alle 16, concerto gospel e alle 18 aperitivo.

Morte, inferno, giudizio, paradiso, nostra speranza

Sono iniziati martedì gli incontri "I novissimi" con don Fusetti:
«Parole pacate su temi rispetto ai quali si avvertono curiosità e timore»

È iniziato martedì 23 ottobre con quasi un centinaio di persone presenti, il ciclo di quattro catechesi dedicate agli adulti dal titolo *I novissimi*, tenuto da don **Alessandro Fusetti** presso l'oratorio di Sant'Albino.

Partiamo dai fondamentali: cosa sono "i novissimi"?
Si tratta di un termine biblico che indica le realtà ultime, ciò oltre il quale non c'è più nient'altro.

Come mai la scelta di proporre questo percorso?
Sono diversi i motivi che ci hanno spinto a fare questa proposta. Sicuramente, il più forte è legato al fatto che come cristiani abbiamo il compito di custodire la speranza. Oggi questa dimensione si è un po' persa e si è persa la dimensione dell'attesa. La speranza è il tessuto con cui confezioniamo gli abiti con cui tutti i giorni stiamo nel mondo. Per tessere questo tessuto servono quattro fili, i quattro temi che tratteremo in questi incontri: morte, inferno, giudizio, paradiso.

A pensarci bene, sembra difficile intravedere un messaggio di speranza tra queste parole, fatta eccezione per il paradiso...
Eppure, se ci si pensa, il paradiso è ciò verso cui in generale si nutrono più dubbi. La morte ha in sé la speranza della vita eterna, il giudizio ci rimanda alla giustizia che spesso attendiamo e conosciamo l'inferno quando intorno a noi vediamo solo distruzione.

A chi sono rivolti questi incontri?
L'idea è nata come formazione per adulti. Parlando con le persone ho intercettato spesso il desiderio di parole sapienti e di una riflessione pacata su tematiche come queste, rispetto alle quali si avverte curiosità, ma anche timore. Basti pensare alla morte, da una parte continuamente esposta e spettacolarizzata, dall'altra nascosta. Come cristiani abbiamo tutti gli strumenti per far circolare una riflessione seria e pacata: il cardinale Martini propose una lettera pastorale sul tema dei novissimi, Benedetto XVI un'enciclica e Papa Francesco ha dedicato all'argomento ben 32 udienze. Queste quattro parole - morte, inferno, giudizio e paradiso- possono diventare il ritornello della nostra speranza.

Jessica Fossati

DATE E TITOLI INCONTRI

Martedì 23 ottobre
L'oscenità della morte

Martedì 30 ottobre
Paradiso

Martedì 6 novembre
Ma vai all'inferno

Martedì 13 novembre
Il peso (o il bello) di un giudizio

Gli incontri si tengono alle 15.15 e alle 21.00 presso l'oratorio Chiara Luce Badano, sant'Albino.

ALYOSCIA TERUZZI IMPIANTI
ELETTRICI CIVILI E INDUSTRIALI
DOMOTICI - TELEFONICI
SICUREZZA -VIDEOSORVEGLIANZA
MANUTENZIONE NEI NEGOZI
ILLUMINAZIONE LED
BRUGHERIO (MB) TEL. 328 9050147
ELETTROTECNICA@TERUZZIALYOSCIA.IT

PROMOSSI SENZA DEBITI
• MATEMATICA
• FISICA - CHIMICA
• INGLESE
Professore impartisce ripetizioni e insegna a tutti il METODO DI STUDIO
Cell. 338 39 43 015
INSEGNA ANCHE
come studiare alle scuole medie e superiori (metodo di studio per tutte le materie)
come fare i collegamenti tra le materie
come prendere appunti, memorizzare e ripetere
come fare le verifiche velocemente
come fare le tesine per la maturità

CINEPIOGGIA

L'oratorio della domenica del San Giuseppe va al cinema da "Small foot: il mio amico delle nevi"

Presso il Cinema Teatro San Giuseppe, in via Italia 76, è ricominciata "Cinepioggia!", una serie di proiezioni cinematografiche inedite per famiglie, ragazzi e bambini che si terranno la domenica pomeriggio dalle 14.45 e che saranno inserite nel ciclo di attività domenicali dell'Oratorio San Giuseppe. Domenica 28 ottobre, in particolare, si assisterà alla visione del recentissimo film animato "SmallFoot: il mio amico delle nevi", divertente rivisitazione dell'abominevole uomo delle nevi prodotta dalla Warner Bros Pictures.

Tutti i bambini e i ragazzi dalla terza media in giù potranno assistere alla proiezione al corso ridotto di 3 euro.

Coloro i quali non potranno essere accompagnati da un adulto saranno supervisionati dagli animatori e adolescenti dell'Oratorio San Giuseppe.

Don Milani, Dossetti, La Pira modelli dell'uscita giovani e 18enni

I ragazzi di tutta la Comunità pastorale saranno a Firenze, Barbiana e Marzabotto dal 31 ottobre al 3 novembre

Firenze, Barbiana e Marzabotto. Saranno queste le tappe dell'uscita dei giovani e dei diciottenni della Comunità Pastorale Epifania del Signore. Dal 31 ottobre al 3 novembre si metteranno in viaggio sulle orme di alcuni Santi e grandi personaggi della Chiesa. Visitando i luoghi che hanno caratterizzato le vite di **Giorgio La Pira**, appartenente all'istituto secolare dei Missionari della regalità di Cristo ed ex sindaco di Firenze, di don **Lorenzo Milani**, il fondatore della famosa scuola di Sant'Andrea di Barbiana, che fu il primo tentativo di scuola a tempo pieno espressamente rivolto alle classi popolari, e di **Giuseppe Dossetti**, presbitero e membro della Resistenza, ripercorreranno le loro vite e cammineranno sulla loro strada di Fede.

PER CHI HA SOLO UN GIORNO
Per tutti i giovani e i diciottenni che non potranno partecipare all'intera uscita, è comunque possibile aggregarsi per la sola giornata di giovedì 1 novembre, raggiungendo tutti insieme il resto del gruppo a Firenze e assistendo con loro alle visite e alle testimonianze in programma.

ISCRIZIONI FINO AL 28
Per iscriversi è necessario contattare entro domenica 28 ottobre don Leo, responsabile della pastorale giovanile brugherese, al numero 339.1116029, o rivolgersi al bar dell'Oratorio San Giuseppe, in via Italia 68.

Chiara Castelli

IN DIOCESI

Sabato in Duomo la veglia missionaria “Giovani per il Vangelo”

Anche quest’anno l’appuntamento diocesano per la Giornata missionaria mondiale è la Veglia in Duomo a Milano di sabato 27 ottobre.
Nel pomeriggio, per chi lo vorrà, si potrà visionare o partecipare al workshop in Piazza Duomo. Infatti sono numerose le realtà missionarie del territorio ambrosiano (istituti missionari, associazioni e onlus) che stanno organizzando stand, giochi e animazioni per farsi conoscere e far conoscere alla città il mondo, molte volte sconosciuto, della Missione della diocesi ambrosiana.
La Veglia con il mandato missionario ai partenti della diocesi di Milano, dal titolo *Giovani per il Vangelo*, sarà il momento conclusivo e si terrà in Duomo a partire dalle ore 20.45. Chi non potesse partecipare, può seguirla in diretta video sul sito chiesadimilano.it o su Chiesa Tv (canale 195 del digitale terrestre), oppure ancora in diretta audio su Radio Mater.

In città, i volontari dell’associazione missionaria Brugherio Oltremare saranno presenti all’uscita dalle Messe di San Bartolomeo e San Carlo di sabato e domenica, offrendo torte, piante e fiori. Le offerte raccolte saranno destinate alle parrocchie e alle Pontifice Opere Missionarie.

Il sorriso di suor Luciana nelle periferie romane

La religiosa brugherese fa parte dell’ordine fondato da don Francesco Spinelli, proclamato Santo domenica 14 in Vaticano da Papa Francesco

Domenica 14 ottobre, una brugherese non era in piazza san Pietro per la canonizzazione tra gli altri di papa **Paolo VI** e di monsignor **Romero**. Ma era felice perché anche il cofondatore della sua congregazione, don **Francesco Spinelli**, veniva proclamato santo. Si tratta di suor **Luciana Maino**, al secolo **Teresina** come è conosciuta a Brugherio.
Suor Luciana nel 1957 ha preso i voti con le suore Sacramentine di Bergamo che erano state fondate da san Francesco Spinelli insieme a santa **Caterina Comensoli**. Da Brugherio e dopo alcuni anni a Salerno, da ben 46 anni è a Roma, nel periferico quartiere di san Basilio. Qui le suore hanno aperto da 70 anni la scuola per l’infanzia e primaria “Zaveria Cassia”. E’ un quartiere difficile, a nord est di Roma, vicino al carcere di Rebibbia. La scuola lo scorso anno scolastico ha rischiato di chiudere. Ma le suore sono riuscite a far continuare un’esperienza fondamentale per tutti gli abitanti della zona. Suor Luciana, continua con umiltà e dolcezza ad occuparsi della mensa dei ragazzi. Il suo sorriso e la sua disponibilità, anche quando torna a Brugherio, sono un esempio di condivisione ed aiuto in una realtà sempre più problematica.

Roberto Gallon

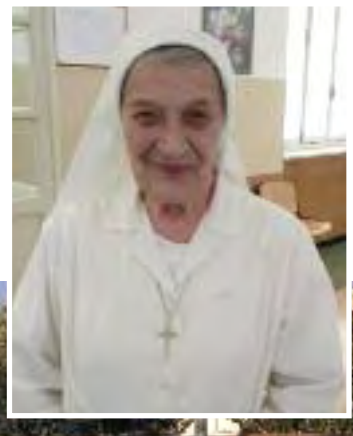

STUDIO ODONTOIATRICO
dott. Castellaneta

Per la salute e la bellezza del tuo sorriso!

IGIENE E PREVENZIONE
RADIOLOGIA ODONTOIATRICA
ODONTOIATRIA GENERALE
PROTESI TRADIZIONALE E DIGITALE
CHIRURGIA ORALE
ESTETICA DEL SORRISO E SBIANCAMENTO
PARODONTOLOGIA
ORTODONZIA TRADIZIONALE ED INVISIBILE

Previmedical · Fasi · Faschim · Pronto Care · FasiOpen · Posteassicura · Fasi

VIALE LOMBARDIA, 40 COLOGNO MONZESE (MI) - TEL. 02 27301090 CELL. 393 9806005
info@studiocastellaneta.com - www.studiocastellaneta.com

NON SOLO GELATI
PROVA LE NOSTRE!
CRÊPES

IL RANOCCHIO
GELATERIA

Siamo in via Cazzaniga
a Brugherio

ilranocchio.brugherio@gmail.com

Onoranze Funebri

A. Caprotti

Attività continuativa da oltre 60 anni con tradizione e professionalità

SEDE
Via Italia, 32 - Brugherio
Via Adda, 35 - S.Damiano

REPERIBILITÀ 24 ORE SU 24
Tel. 039 870185

ICREM
IMPRESA AUTORIZZATA
ALL'ISCRIZIONE DELLA TESTIMONIANZA OLOGRAFA DELLE VOLONTÀ PER LA CREMAZIONE - Riconoscimento Giuridico Nazionale N. 97420100154

SPORT

A cura di Lucrezia Buongiorno

VOLLEY

Alla Sanda il derby con il Cgb delle ragazze Under 18

La Sanda ha conquistato per 3-0 il derby di volley categoria Under 18 contro le ragazze del Cgb. I parziali sono stati 25-11, 25-14 e 25-18: la vittoria è netta. Ma al Cgb non si arrendono.

«Le ragazze – è il commento – devono assimilare schemi e posizioni nuove, devono acquistare sicurezza nei movimenti e nelle coperture, devono fare tanta strada... Ma hanno anche giocato un ottimo terzo set, dove non avevamo nulla da perdere, sciolte e più serene. Lavoriamo tutti perché questo atteggiamento sia quello che si metterà in campo nelle prossime sfide».

Debutto felice per i diavoli Rosa al PalaKennedy con la vittoria per 3-2 contro BluVolley Verona

Calcio, vince solo il Cgb Sei gare senza punti per il basket

VOLLEY

Esordio casalingo con vittoria per 3-2 nella prima dei Diavoli Rosa tra le mura amiche del PalaKennedy. Nel girone B di serie B, contro BluVolley Verona, Mandis e compagni, dopo due ore e trenta minuti di gioco, conquistano la vittoria al quinto set, cioè la seconda di stagione dopo l'esordio da tre punti dello scorso turno. Contro un'agguerrita e ben organizzata Verona sono bravi i brugheresi a reagire dopo la sorpresa del primo set, ma meno nel difendere il vantaggio raggiunto sul 2-1 quando Verona fa suo il set del 2-2. Il tie break è da brividi, ma alla fine si tinge di rosanero.

Prossimo turno
27/10/2018 ore 21.00
Bresso - Diavoli Rosa

CALCIO

Dopo la sconfitta della scorsa giornata non rialza la testa il Brugherio Calcio che perde in casa contro Casaterogoredo per 3-2 nel girone di Eccellenza. Sicuramente meglio invece in Seconda Categoria il Cgb che riesce a imporsi, tra le mura amiche, per 5-3 contro Campagnola Don Bosco. Dopo il turno di riposo torna a giocare, in Terza Categoria, il Sasd. La squadra di Sant'Albino San Damiano si arrende però in casa e viene sconfitta per 1-2 da Verano Carate. Uno sguardo ai campionati Juniores. Un punto guadagnato dal Brugherio Calcio sul campo della Colico Derviese. Grazie al 2-2 esterno i brugheresi salgono a 14 punti in classifica nel girone Regionale, rimanendo al terzo posto. Derby tutto brugherese invece nel girone Provinciale dove il Cgb travolge letteralmente in casa il Sasd per 6-2. I padroni di casa blindano così il primo posto in classifica (sono 18 i punti accumulati fino ad ora), mentre gli ospiti rimangono penultimi con soli 3 punti.

Prossimo turno
28/10/2018 ore 14.30
Sancolombano - Brugherio C.
Cassina Calcio - Cgb
Aurora Desio 1922 - Sasd

BASKET

Ancora a 0 punti la Pallacanestro Milano 1958 nel girone Gold di serie C. La squadra milanese, che dall'anno scorso collabora con il Cgb e gioca le partite casalinghe presso il palazzetto di via Manin, ha disputato le prime sei gare ma senza arrivare alla vittoria. Molte le partite concluse con la sconfitta per pochi punti che non lasciano giustizia a una squadra formata con l'obiettivo dei playoff, raggiunti anche nella scorsa stagione. Nell'esordio in casa del Lumezzane il risultato è stato di 80-73. Non meglio la prima in casa, 61-66 il risultato finale contro Sesa Basket Sustinente. Nella terza giornata nel derby contro Cernusco, altra sconfitta per pochi punti e 80-74 il risultato finale. Batosta contro la capolista Corona Platina che travolge i milanesi a Brugherio per 64-91. Nell'ultima giornata la sconfitta è invece arrivata contro la Gardonese per 96-77.

Prossimo turno
27/10/2018 ore 21.15
Pall. Milano 1958 - Gilbertina

CULTURA

SCUOLE ED ESPERIENZE

Gli studenti di Vimercate respirano lo spirito dell'impegno degli alpini

Da Vimercate a Milano per conoscere le realtà morfologiche del territorio e i suoi percorsi d'acqua. È il progetto dal titolo "Le pietre che narrano ... La conoscenza itinerante. Orientarsi in luoghi non familiari - un modello didattico - educativo" che è stato attivato dall'Istituto di istruzione superiore Albert Einstein di Vimercate. Un percorso che i ragazzi hanno intrapreso e per il quale hanno avuto il supporto delle Protezioni Civili Locali e delle sezioni locali del CAI.
Quasi a metà circa del percorso la Provincia Monza Brianza incontra la Città Metropolitana di

In mostra foto e cimeli della Grande guerra

Dal 28 ottobre al 4 novembre alla baita Alpini di piazza don Camagni la mostra fatta anche con i ricordi delle famiglie della nostra città

Grazie anche al contributo fotografico e documentale dei cittadini brugheresi, si apre domenica 28 la mostra ricordo dei "Caduti brugheresi della Prima Guerra Mondiale" a 100 anni dalla fine della Grande Guerra. La mostra resterà aperta fino a domenica 4 novembre ed è stata allestita nella sede Baita Alpini Brugherio in piazza Don Camagni 8. «Abbiamo raccolto diversi reperti e ricordi delle famiglie brugheresi - fanno sapere gli Alpini - che ringraziamo per la loro disponibilità; reperti che conserviamo gelosamente e che a fine mostra riconsegneremo». La mostra è «uno spaccato della vita di allora di famiglie semplici, dedite soprattutto ai lavori in campagna, ma anche nelle fabbriche. Durante il periodo della mostra continueremo a raccogliere reperti e testimonianze». È stato allestito anche un "Libro Aperto" dove raccogliere questi ricordi. «L'invito in particolare lo rivolgiamo alle scuole e siamo pronti a ricevere bambini e ragazzi perché riteniamo importan-

NISI-SER
viale Lombardia, 51
20861 Brugherio
Tel. 039-879849
nisiser@vodafone.it

PRODUZIONE ARTIGIANALE

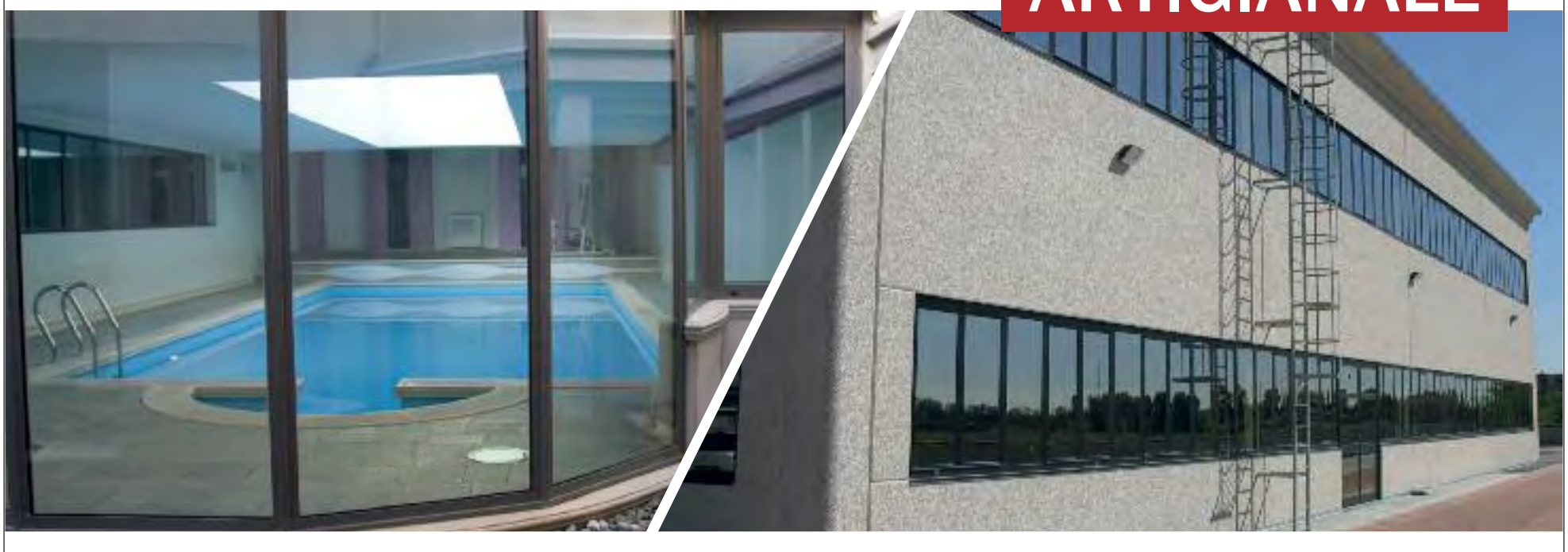

✔ FINESTRE ✔ PORTE ✔ PERSIANE ✔ VERANDE
✔ VETRINE ✔ TAPPARELLE ✔ CASSONETTI ✔ AUTOMAZIONI

SERRAMENTI IN ALLUMINIO, ALLUMINIO/LEGNO E P.V.C.

Milano in corrispondenza del Comune di Brugherio, linea di confine tra i due diversi ambiti territoriali. «Ecco perché anche le realtà brugheresi si sono impegnate nel dare una mano alla buona riuscita del progetto - fa sapere il Gruppo Alpini Brugherio - e hanno lavorato soprattutto: la Protezione civile organizzata dall'Associazione Nazionale Carabinieri di Brugherio e dalla nostra sezione locale del CAI.

Le Penne Nere cittadine hanno fornito ai ragazzi un supporto logistico con la cena nella serata di mercoledì 24 ottobre e prima colazione del giovedì mattina. È stata una bella esperienza per i ragazzi; merito soprattutto di professori, come il professor Antonio Giulio Cosentino, geologo della scuola di Vimercate, che permettono ai ragazzi di fare esperienze costruttive e nuove come queste».

te far conoscere gli aspetti della vita dei loro antenati. Inoltre, invitiamo anche gli Alpini della nostra città a partecipare alla vita della Famiglia Alpina, alla vita dell'Associazione Nazionale Alpina che, nel 2019, compirà 100 anni e che sarà festeggiata con l'Adunata Nazionale a Milano».
L'inaugurazione della mostra sarà domenica 28 alle ore 11. Gli orari di apertura della mostra: lunedì - sabato dalle 14 alle 18; domenica: dalle 14 alle 20. Ingresso libero.

Anna Lisa Fumagalli

DOMENICA 4 NOVEMBRE

Alla Piseri la lezione che prepara al concerto di Piccole Chiese... e dintorni

Nell'ambito della XIII edizione di *Piccole Chiese... e dintorni*, stagione concertistica che vede la consolidata collaborazione organizzativa fra assessorato alle Politiche culturali, Fondazione Luigi Piseri e teatro San Giuseppe, e che dalla scorsa stagione gode anche del significativo sostegno di Fondazione Cariplo, imperdibile "tris" di appuntamenti dedicati a uno dei capolavori della letteratura strumentale di tutti tempi: "Il Clavicembalo ben temperato" di J.S.Bach.

UN'OPERA PUNTO DI RIFERIMENTO

«Si tratta di una raccolta, divisa in due libri, di preludi e fughe per strumento a tastiera (senza distinzione tra clavicembalo, clavicordo e organo da camera) - spiega **Roberto Gambaro**, direttore della Fondazione Luigi Piseri - in tutte le 12 tonalità, nei modi maggiore e minore, composta, utilizzando le parole dello stesso autore, "per utilità ed uso della gioventù musicale avida di apprendere, ed anche per passatempo di coloro, che in questo studio siano già provetti"; non è un caso che sia diventata anche l'imprescindibile punto di riferimento della didattica pianistica da almeno due secoli. Si inizia domenica 4 novembre, alle 17 nella sede della scuola di Musica Luigi Piseri in via XXV Aprile 61, con *Aspettando il concerto...*, incontro propedeutico all'ascolto introdotto in vista di concerti con programmi di particolare rilievo culturale, come appunto in questa occasione. A guidarci in una sorta di percorso di avvicinamento all'evento, come già in altre occasioni, il professor **Fabrizio Giglioni**, pianista e compositore, attento a introdurci alla scoperta di questo compendio compositivo e strumentale, o a offrircene nuove chiavi di lettura».

A MONCUCCO

La magica atmosfera acustica del tempietto di San Lucio in Moncucco accoglierà invece sabato 10 alle 20.45 e domenica 11 alle 16 l'esecuzione, proposta in due tranches, dei 24 preludi e fughe del primo volume dell'opera; al clavicembalo **Riccardo Villani**, «già apprezzato - continua Gambaro - propositore di integrali bachiane (Suites francesi, Variazioni Goldberg) all'interno delle precedenti stagioni, per una rara opportunità di ascolto che merita di essere vissuta e apprezzata con consapevolezza e predisposizione d'animo». Per info: scuola di Musica Luigi Piseri, tel. 039 882477 mail: info@ndazionepiseri.it sito: www.fondazionepiseri.it.

MACELLERIA SALUMERIA
PIAZZA

CARNE | SALUMI | FORMAGGI | PANE FRESCO | PIATTI PRONTI | VINI | PRODOTTI DI QUALITÀ

Dai primi del '900, di padre in figlio,
all'insegna della qualità, della convenienza e della cortesia

VIA DANTE 4 - BRUGHERIO - TEL 039870035

TEATRO FAMIGLIE

Fino al 16 novembre la campagna abbonamenti

Continua la campagna abbonamenti per il "Teatro delle famiglie" che ritorna al San Giuseppe dal mese di novembre: "Spataciunfete! Avventure sui mari" (Teatrodaccapo); "La conta di natale" (Momon); "Spettacolo evento - Antoniano di Bologna: il grande musical dello Zecchino d'Oro"; "Zuppa di sasso" (TCT Tanti Cosi Progetti); "Per un Carnevale da sogno - Jumancircus!" (Compagnia Artemakìa). L'abbonamento ai 5 spettacoli si potrà effettuare fino a venerdì 16 novembre presso la libreria "Parole Nuove" nel Centro Commerciale Kennedy e presso la libreria "Amicolibro" in via Italia 11. Bambini e ragazzi 25 euro, adulti 35 euro. I biglietti dei singoli spettacoli si possono acquistare invece presso il botteghino del teatro in prevendita mercoledì, giovedì, venerdì dalle 20.30 alle 22, lunedì e sabato dalle 21.15 alle 22, domenica durante gli spettacoli fino alle 22, oppure mezz'ora prima dello spettacolo.

Chimento: le mie lezioni di cinema

Martedì 30 alle ore 21 "L'approdo alla modernità: la nouvelle vague e la new hollywood"; martedì 6 novembre "L'epoca contemporanea: dal cinema postmoderno a oggi"

È soddisfatto, il critico cinematografico **Andrea Chimento**, delle prime *Lezioni di cinema* che sta tenendo al San Giuseppe. E lo sono anche gli appassionati che le seguono, tanto che Chimento pensa già ad eventuali future edizioni

«Ho terminato i primi due incontri - spiega -: il primo sul cinema muto: dai fratelli **Lumière** fino agli anni '20, toccando le avanguardie europee e parlando anche di film meno conosciuti e poi ho parlato del cinema sonoro e del neorealismo italiano. Nei prossimi incontri arriveremo alla *New Hollywood* e poi nell'ultimo appuntamento: dal cinema postmoderno a oggi. La partecipazione del pubblico è sempre ottima; devo dire che l'esperienza è più che positiva; ho scoperto che i partecipanti hanno mostrato molto interesse anche per tematiche passate e soprattutto la maggiore curiosità del pubblico è stata nello scoprire quale regista è riuscito ad inventare qualcosa di importante per il cinema». Per esempio, racconta, «nell'analizzare i film del ventesimo secolo, abbiamo scoperto come è nato il primo piano oppure quando è nato il colore. Io sono molto fiducioso che un'esperienza del genere riproposta ai cittadini possa avere ancora riscontro e dunque pensiamo anche al futuro». A livello personale si dice anche «orgoglioso di lavorare e collaborare con il cinema San Giuseppe perché, secondo me, è uno spazio quasi unico nel panorama di oggi per le iniziative che propone e per la qualità dei progetti grazie anche al lavoro professionale dello staff che si adopera perché tutto sia curato nel dettaglio».

Chimento è giornalista professionista, scrive sulle pagine on-line de *Il Sole 24 Ore*, per cui recensisce ogni settimana i film in uscita e segue i principali Festival nazionali e internazionali. È ideatore e direttore responsabile del portale *Long Take* e collabora con diverse testate di settore, tra cui *Cineforum* e *La Rivista del Cinematografo*. In ambito universitario, è docente di "Istituzioni di Storia del Cinema" presso l'Università Cattolica di Milano, del "Laboratorio di Critica Cinematografica sul web" presso l'Università degli Studi di Milano e di "Storie e Teorie del Cinema" al Master in Management dell'Immagine, del Cinema e dell'Audiovisivo presso l'Università Cattolica di Milano. Tra le sue pubblicazioni, *Dal cyberpunk al mistero dell'anima: il cinema di Shin'ya Tsukamoto*; *Alla ricerca della (in)felicità: il cinema di Todd Solondz*; *Il divo - La grandezza dell'enigma* e *9/11: la 25ª ora del cinema americano*.

MODERNITÀ E POSTMODERNO

Nelle ultime due *Lezioni di cinema* saranmno affrontati, martedì 30 ottobre alle ore 21 "L'approdo alla modernità: la nouvelle vague e la new hollywood"; martedì 6 novembre ore 21 "L'epoca contemporanea: dal cinema postmoderno a oggi".

Ingresso 8 euro con tessera amico del Bresson; 12 euro senza tessera. Le lezioni, della durata di circa 2 ore, si svolgono presso la Galleria del Cinema Teatro San Giuseppe.

Per info: Cinema Teatro San Giuseppe, via Italia 76 - tel. 039 870181 - 039 2873485; *www.sangiuseppeonline.ii*

Anna Lisa Fumagalli

FILIERA CONTROLLATA

PRODOTTI A BASSO IMPATTO ECOLOGICO KM 0
DALLA STALLA ALLE TAVOLE IN MENO DI 50 KM!

Caseificio Salaris

di Salaris Roberto, Marco, Francesca & C.
Via Monviso, 42 - 20861 Brugherio (MB) - Tel./fax 039 870754 - Tel. 039 2879695
E-mail: info@caseificiosalaris.it - www.caseificiosalaris.it

SABATO 3 IN PRIMA VISIONE

Al cinema San Giuseppe c'è "Lo schiaccianoci e i quattro regni", il ciocofilm per la famiglia

Sabato 3 novembre alle ore 15.30, in prima visione al cinema San Giuseppe il ciocofilm "Lo schiaccianoci e i quattro regni", di Lasse Hallström, Joe Johnston. Una fiaba natalizia dalle immagini incantevoli e dai suoni magici. Tutto ciò che vuole Clara, racconta il film, è una chiave capace di aprire una scatola che contiene un dono speciale lasciatole dalla madre defunta. Un filo d'oro, che riceve durante la festa annuale del padrino Drosselmeyer, la conduce all'ambita chiave e a un mondo magico e parallelo alla sua realtà. È lì che Clara incontra un soldato di nome Phillip, una banda di topi e reggenti che presiedono a tre

reami: la terra dei fiocchi di neve, quella dei fiori e infine quella dei dolci. Clara e Phillip devono sfidare l'infausto Quarto Regno a cui fa capo la tiranna Madre Ginger, per recuperare la chiave e riportare l'armonia nel mondo. Al termine del film cioccolata per i bambini. Per i film in prima visione i prezzi sono quelli del weekend.

Già aperte le iscrizioni alla visita guidata di domenica 11 novembre
Consigliato portare un binocolo per ammirare tutti i dettagli delle vetrate

Arci Primavera alla riscoperta delle 55 vetrate del Duomo

Il Circolo Arci Primavera organizza per domenica 11 novembre un pomeriggio al'interno del Duomo di Milano per scoprire le sue splendide vetrate che, insieme alle migliaia di statue e guglie, lo rendono unico e ne fanno un simbolo internazionale.

ARTE ED EUROPA
Con le sue 55 vetrate monumentali, infatti, il Duomo non solo mostra l'evoluzione dell'arte del vetro dal Trecento fino al Novecento, ma compie anche una panoramica geografica europea, legata alle maestranze di varia provenienza che vi lavorarono.

UNA BIBBIA DI LUCE
Sei secoli di storia, dunque, "per comporre una Bibbia di luce scolpita nel vetro. Migliaia di metri quadrati di vetrate istoriate incastonate come preziosi nel marmo di Candoglia. Un mosaico di vetri colorati, metafora del riflesso divino, a comporre una Biblia Pauperum comprensibile a tutti. Così tessera dopo tessera l'umano ingegno nell'anelito del trascendente innalza al cielo un capolavoro".

DIVERSE TECNICHE
Sarà poi possibile scoprire l'antica tecnica della vetrata, i metodi di lavorazione dei pigmenti, la differenza tra la lavorazione a grisaille e la pittura a fuoco e, accompagnati dalla magia delle storie colorate, conoscere i capolavori di vetreria realizzati sui cartoni di Vincenzo Foppa, di Arcimboldo, di Carlo Urbino e quelli ispirate alle incisioni di Albrecht Dürer.

I DANNI DELLE BOMBE
Le vetrate raccontano davvero la storia dell'arte, la storia della tecnica, della cultura, della fede e la storia di Milano di cui - purtroppo - fanno parte anche i bombardamenti aerei che tanti danni fecero ai meravigliosi finestroni colorati che ancora oggi stupiscono per la loro raffinatezza e per la loro monumentalità.

Per un'osservazione ottimale delle vetrate e dei loro particolari, specialmente per quanto riguarda le formelle più in alto, si consiglia di portare con sé un binocolo.
La quota di partecipazione è di 18 Euro (minori sconto del 20%) comprensiva di pullman, ingresso, guide. A visita conclusa breve sosta in centro.
Per prenotazioni telefonare al 340.0869961 dalle ore 13.30 alle 17 dei giorni feriali.
Partenza pullman ore 13:30 da via De Gasperi.

Trattoria dei Cacciatori
Via dei Mille, 1
Brugherio
Tel. 039.870785
Gradita la prenotazione
Chiuso la domenica
www.trattoriadeicacciatoribrugherio.it

Accademia di Cultura Universale
Brugherio
129 CORSI PER IL TEMPO LIBERO
A.C.U.
anno accademico 2018-2019
Iscrizioni sempre aperte fino ad esaurimento posti disponibili
con appuntamento telefonico
5 corsi
85 euro
info e contatti
mail: info@acubrugherio.it
tel: 338 7544195
web site: www.acubrugherio.it

Bottega Santini dal 1840

Il nostro weekend gastronomico

SABATO 27/10

- Lasagnette con ragù di agnello
- Pizzoccheri alla valtellinese
- Lasagnette con zucchine e stracchino
- Crespelle dello chef
- Parmigiana di melanzane
- Trippa alla milanese
- Fettuccine con castagne e funghi porcini

- Spinacino di vitello ripieno alle patate
- Ossibuchi di vitello alla gremolada
- Arrotolato di suino al profumo di spezie e peperoni con polenta mantecata ai broccoletti
- Rollè di coniglio alla birra

- Verdure assortite

DOMENICA 28/10

- Lasagne classiche Santini
- Crespelle alla vesuviana

- Cassouela con polenta di Storo
- Trippa alla milanese
- Zampone con lenticchie di Castelluccio

- Polli allo spiedo
- Patate al forno

VIA CAZZANIGA 2 • BRUGHERIO • TEL. 039 87.00.25 • santini1840@gmail.com

SIGMA

Prenotazioni gastronomiche • Servizio catering • Parcheggio • Buoni pasto • Consegna a domicilio
DA LUNEDÌ A SABATO ORARIO CONTINUATO 7:30 / 20:00 • DOMENICA APERTI 8:30 / 13:00 • 1 NOVEMBRE APERTI 8:30 / 13:00

CENTRO FISIOTERAPICO
Direttore Sanitario Dott. Luciano Gironi

FISIOTERAPIA

La struttura opera in regime di autorizzazione sanitaria ed eroga servizi sia privatamente che in accreditamento con il Servizio Sanitario Nazionale.

TERAPIA FISICA
ULTRASUONO
LASERTERAPIA
TENS
IONOFORESI
ELETTROSTIMOLAZIONE
ELETTROTERAPIA DIADINAMICA
RADARTERAPIA
MAGNETOTERAPIA
APPLICAZIONE TAPING

ONDE D'URTO
ONDE D'URTO FOCALIZZATE
ONDE D'URTO RADIALI

TECARTERAPIA Human Tecar FEEL YOUR BEST

MASSOTERAPIA
MASSAGGI CURATIVI
MASSAGGI SPORTIVI
MASSOTERAPIA PER DRENAGGIO LINFATICO

KINESITERAPIA
KINESITERAPIA ASSISTITA
RIEDUCAZIONE MOTORIA INDIVIDUALE
ESERCIZI POSTURALI PROPRIOCETTIVI
TRAINING DEAMBULATORIO DEL PASSO

CRIOTERAPIA

GINNASTICA MEDICA ANTALGICA E CORRETTIVA

RIEDUCAZIONE MOTORIA DI GRUPPO

Convenzionato con: ASSIRETE, CARTA CESARE POZZO, FASCHIM, FASDAC, CARTA FONDO SALUTE, CARTA FONDOSALUTE STUDENTS, CARTA POSTE IN SALUTE, MAPFRE, MYASSISTANCE, MYRETE, PRO.GE.SA. HELPCARE, PRO.GE.SA. CARD MIGLIORSALUTE,PRONTOCARE, POSTEPROTEZIONE, STUDIOBLU

POLIAMBULATORIO

La struttura opera in regime di autorizzazione sanitaria ed eroga servizi privatamente.

- **ANGIOLOGIA -** *Dott. Nicola Rossi*
  Visite specialistiche, sclerosanti
- **CHIRURGIA DELLA MANO -** *Dott. Giorgio Matteo Berto*
  Visite specialistiche
- **DERMATOLOGIA -** *Dott.ssa Alessandra Grammatica*
  Visite, peeling, trattamenti su verruche, fibromi e cheratosi
- **FISIATRIA -** *Dott. Luciano Gironi, Dr.ssa Magda Antelmi Dott. Andrea Bo - Dott. Massimiliano Noseda*
  Visite specialistiche
- **MEDICINA LEGALE -** *Dott. Paolo Galeazzi*
  Visite e perizie medico-legali
- **NEUROLOGIA -** *Dott. Alberto Mario Lerario*
  Visite Specialistiche
- **ORTOPEDIA PEDIATRICA -** *Dr.ssa Cristina Viganò*
  Visite specialistiche
- **ORTOPEDIA-TRAUMATOLOGIA -** *Dott. Luciano Gironi Dott. Giacomo Delle Rose*
  Visite specialistiche e infiltrazioni
  Visite specialistiche per patologie della spalla
- **OSSIGENO-OZONO TERAPIA -** *Dott. Luciano Gironi*
  Trattamenti-infiltrazioni
- **OSTEOPATIA -** *Manuela Montevecchi Michele Riganelli - Emanuele Rocca*
  Trattamenti osteopatici e ginnastica posturale
- **PODOLOGIA -** *Daniele Simonetti*
  Visite e trattamenti, onicomicosi onicocriptosi, patologie del piede diabetico e sportivo
- **REUMATOLOGIA -** *Dott.ssa Valentina Varisco*
  Visite specialistiche
- **CONSULENZA NUTRIZIONALE -** *Antonella Carini*
  Dieta GIFT
  Gradualità Individualità Flessibilità Tono

Convenzionato con: ASSIRETE, CARTA CESARE POZZO, FASCHIM, FASDAC, CARTA FONDO SALUTE, CARTA FONDOSALUTE STUDENTS, CARTA POSTE IN SALUTE, MAPFRE, MYASSISTANCE, MYRETE, PRO.GE.SA. HELPCARE, PRO.GE.SA. CARD MIGLIORSALUTE, PRONTOCARE, POSTEPROTEZIONE, STUDIOBLU

Fisiocenter Brugherio srl - via E. Fermi n°6 - 20861 Brugherio (MB) - tel 039 877403 int.2 - fisiocenterbrugheri@libero.it - www.fisiocenterbrugherio.it