noi brugherio

il giornale che racconta la nostra città

anno XII - n. 2 - sabato 11 gennaio 2014 - www.noibrugherio.it

Santini dal 1840
DOMENICA MATTINA
SEMPRE APERTI 8.30 - 13.00

Hanno detto...

Il lavoro non è solo un impiego, è un elemento di cittadinanza. Chi non lo ha è spaesato, non riesce a guardare al futuro

Giovanni Bianchi, pagina 11

Santini dal 1840
DOMENICA MATTINA
SEMPRE APERTI 8.30 - 13.00

CARDINALE DIONIGI TETTAMANZI

«Conservate la fede dei Re Magi»

foto di Vito Clemente

PAGINE 8-9

Imu e Tares è ora di pagare

Venerdì 24 termine ultimo per il saldo

Anche in città la "Mini Imu" sulle prime case

Sono due i metodi di pagamento per l'imposta e la tassa. Per quanto riguarda la Tares è sufficiente attendere che, nei prossimi giorni, il Comune invii i moduli precompilati nelle caselle postali di tutte le case della città. La "mini Imu" sulle prime case, invece, si calcola online sul sito del Comune.
Dato che a Brugherio l'aliquota Imu fissata dal Commissario per il 2013 è stata del 5,5 per mille, entro il 24 gennaio i proprietari di prime case devono versare il 40% dell'1,5 per mille di differenza tra l'aliquota brugherese e quella di base (4 per mille).
Ed è in arrivo anche la Iuc (Imposta unica comunale), che comprende Tasi e Tari. Per questa però c'è ancora da attendere qualche mese.

pagina 7

FROZEN
IL REGNO DI GHIACCIO

Sabato 11
ore 16 - 21.15

Domenica 12
ore 15 - 17.15 - 19.15

CINEMA TEATRO SAN GIUSEPPE
VIA ITALIA, 76 - BRUGHERIO
www.sangiuseppeonline.it

3 > CRONACA

Derubato dell'auto con 4mila euro di sigarette

5 > COMUNE

Intervista al sindaco: «Nel 2014 prende forma la nostra città»

15 > CULTURA

Al San Giuseppe Lezioni di cinema con Giulio Martini

Famiglie solidali raccolta sabato 18

Sabato 18 gennaio dalle 10 alle 12 si tiene la raccolta mensile del gruppo "Famiglie solidali" per i bisognosi della città.
È possibile portare i prodotti in due punti: alla parrocchia San Paolo (piazza don Camagni) e in oratorio Maria Ausiliatrice (via Santa Caterina).
Richiesti soprattutto pelati, olio, zucchero e pannolini. Niente pasta, perché ce n'è già in quantità.

Diventa amico di NoiBrugherio

Sostieni il giornale della tua città

Per questo ti chiediamo di diventare
AMICO DI NOI BRUGHERIO
con una tessera che "certifica" questa amicizia.
Non costa molto: 20 euro (10 euro per i minori di 25 anni)

LA TROVI DA

AmicoLibro
via Italia

Foto Ribo
via Teruzzi
angolo via Dante

Ristorante Mirò
via Sant'Antonio

per tutti i possessori della tessera Amico di Noi Brugherio sconto del 10% sulle cene dal lunedì al giovedì al Ristorante Pizzeria Mirò. Dal 7 gennaio.

Al via in Biblioteca i gruppi di lettura

Mercoledì 15 la presentazione delle "Ghirlande" di lettori

di **Anna Lisa Fumagalli**

Si chiamano "Ghirlande" i gruppi di lettura aperti a tutti che verranno presentati mercoledì 15 gennaio alle ore 20,45 in Biblioteca. "Lettori in cerchio" una sera al mese parleranno di libri, autori e idee.

Sei gruppi tematici

«Partono 6 gruppi - spiega la direttrice Enrica Meregalli - ognuno dei quali affronta temi diversi: uno sulla narrativa tenuto da Virna Brigatti, assistente di letteratura italiana contemporanea. Uno sui Manga (fumetti giapponesi) tenuto da Eleonora Motta, una ragazza di venticinque anni che ne è appassionata. Uno su poesia con teatro e canzone tenuto da Mario Bertasa, attore. Uno sulla letteratura per preadolescenti (ma rivolto agli adulti), tenuto da Sara Di Rosa. Uno su Virginia Woolf tenuto da Riccardo De Francesco, ventenne; e infine uno sulle domande dell'uomo tenuto dal bibliotecario Ermanno Vercesi. Questi coordinatori si sono resi disponibili gratuitamente».

Apertura serale

L'iniziativa, che Meregalli ricorda essere appoggiata dall'assessore Laura Valli, «sarà anche l'occasione per dare lustro al portale dei gruppi di lettura, un portale nazionale curato e promosso dal Sistema bibliotecario NordEst Milano (*www.bibliclick.it*)».

Le "Ghirlande di lettori" faranno sì che la Biblioteca sia aperta una sera al mese, di mercoledì, dalle ore 20,30 alle 23, per tutti i cittadini; non solo per partecipare ai gruppi, ma anche per la normale attività di prestito e consultazione libri.I gruppi saranno contemporanei e dislocati in diverse zone di Palazzo Ghirlanda. L'ingresso è chiaramente libero.

Tutte le date del 2014

Mercoledì 15 gennaio serata di presentazione e da quella occasione in avanti ci si potrà iscrivere al gruppo più vicino ai propri gusti. Gli appuntamenti del 2014 (sempre il mercoledì, dalle ore 20,45 alle 22,30) saranno il 19 febbraio, 19 marzo, 16 aprile, 21 maggio, 18 giugno. La Biblioteca sarà aperta al pubblico non solo per i gruppi di lettura, ma anche con tutti i servizi disponibili (prestiti, consultazioni, consulenze…). I gruppi di lettura avranno comunque la priorità e occuperanno diversi spazi.

TURNI FARMACIE

Tutte le notti, dalle 20 alle 8,30, sono aperte le farmacie a Cologno Monzese in corso Roma 13 e Cavallotti 31; a Monza in via Ramazzotti, 36; a Carugate al Centro commerciale Carosello

Guardia farmaceutica (cioè apertura non stop dalle ore 8,30 alle ore 20)

Sabato 11 gen.	Comunale 1 - Piazza Giovanni XXIII, 3	039 884079
Domenica 12 gen.	Moncucco - Viale Lombardia, 99	039 877736
Lunedì 13 gen.	Dei Mille - Via Dei Mille, 2	039 2872532
Martedì 14 gen.	Comunale 2 - Piazza Togliatti, 14	039 2873058
Mercoledì 15 gen.	Centrale - Piazza Cesare Battisti, 22	039 2142046
Giovedì 16 gen.	San Damiano - Via Della Vittoria, 62	039 833117
Venerdì 17 gen.	Santa Teresa - Viale Monza, 33	039 2871985
Sabato 18 gen.	Della Francesca - Via Volturno, 80	039 879375
Domenica 19 gen.	Comunale 1 - Piazza Giovanni XXIII, 3	039 884079

Orario di apertura delle farmacie: da lunedì a sabato dalle ore 8,30 alle 12,30 e dalle ore 15,30 alle 19,30 (Santa Teresa 8,30-12,30 e 15-19). Chiuse lunedì mattina: Dei Mille, Moncucco, San Damiano. Chiuse sabato pomeriggio: Centrale, Comunale 1, Comunale 2, Della Francesca.

Il servizio di GUARDIA MEDICA festiva, prefestiva e notturna è attivo presso la Croce Rossa, in via Oberdan 83. Numero verde 840.500.092

Sul territorio brugherese è attivo il servizio gratuito Pronto farm@cia di consegna farmaci urgenti (solo per invalidi al 100%; disabili; non vedenti; persone con età superiore ai 65 anni purché dotati di ricetta redatta nelle ultime 24 ore). Il servizio viene attivato direttamente dal paziente telefonando al numero verde 800.801.185 . Esiste anche un servizio di consegna farmaci non urgenti, rivolto alle stesse categorie indicate qui sopra, ma effettuato solo nelle ore diurne, dalle 8 alle 22, dalla Croce Rossa al numero 334-69.62.790.

ANPI PER IL GIORNO DELLA MEMORIA

Doppia mostra: gli Ebrei in Italia e la donna nella Resistenza

Nella ricorrenza del "Giorno della Memoria" (27 gennaio) per ricordare le vittime dei campi di sterminio nazisti, la sezione Anpi di Brugherio promuove due mostre presso la galleria espositiva della Biblioteca civica di Brugherio: "La persecuzione degli ebrei in Italia dal 1938 al 1945" e "La donna nella Resistenza 1943-1945". Resteranno aperte dal 18 al 29 gennaio.

La prima mostra, spiegano gli organizzatori, ripercorre le principali vicende della persecuzione contro gli ebrei in Italia, passati in pochi anni da una situazione di integrazione nel tessuto economico, sociale, culturale, ad una capillare esclusione dalle scuole, dal lavoro, dal commercio, dalla pubblica amministrazione, dall'esercito, dalla vita associata fino a giungere alla deportazione e all'annientamento nei campi di sterminio dell'Europa dell'Est.

La seconda mostra sottolinea il contributo prezioso delle donne nella lotta di Liberazione e viene proposta in occasione del 70° anniversario della Resistenza.

All'inaugurazione delle mostre, sabato 18 gennaio alle ore 16 in Biblioteca, interverranno Annalisa Bemporad, collaboratrice del Cdec (centro di documentazione ebraica contemporanea); Loris Maconi, presidente dell'Anpi provinciale di Monza e Brianza e Laura Valli, assessore alle Politiche culturali del Comune di Brugherio. Le mostre sono i primi tra i numerosi eventi (partiranno da domenica 19) organizzati in città per il Giorno della Memoria e per il Giorno del ricordo. Programma completo sul prossimo numero di NoiBrugherio.

ROBERTO MAINO

Citato nel discorso di Napolitano

Il discorso di fine anno del Capo dello Stato è sempre un momento importante e di grande interesse per l'intero paese. Al termine di un altro anno di crisi economica, recessione e disoccupazione alle stelle, il Presidente Giorgio Napolitano nel tradizionale discorso a reti unificate ha voluto leggere le tante lettere ricevute dai cittadini che si sono rivolti alla massima carica per chiedere aiuto e raccontare la loro esperienza di crisi.

Roberto Maino, disoccupato

Tra queste, è stato citato anche un brugherese, il 44enne Roberto Maino, compagno di Daniela Manicchio, che ha voluto raccontare la difficile esperienza della coppia. «Daniela, dalla provincia di Como, mi racconta il caso del suo fidanzato che a 44 anni - iscrittosi "allo sportello lavoro del paese" - attende invano di essere chiamato, e resta, per riprendere le sue drammatiche parole, "giovane per la pensione, già vecchio per lavorare"» ha detto il Presidente Napolitano.

Case separate per la mancanza di lavoro

Daniela vive a Mariano Comense, Mario è senza lavoro dal 2009 e a causa di questa situazione i due hanno spiegato di essere costretti a vivere separati, nelle proprie famiglie. Il brugherese, ha precisato la compagna, si è rivolto spesso a vari centri per l'impiego sul territorio ma la situazione non è migliorata e tutt'ora, a distanza di qualche anno, resta senza occupazione.

Sostegno morale dal messaggio del Presidente

Il messaggio di Napolitano ha ridato un barlume di speranza alla coppia, e tutti quanti speriamo che con l'anno nuovo la loro situazione, come quella di milioni di italiani, possa ritrovare serenità. **L.C.**

Farmacia Comunale 1
Piazza Giovanni XXIII
Tel. 039/884079

• Autoanalisi • Omeopatia
• Elettromedicali • Dermocosmesi

OFFERTA MESE DI GENNAIO
SCONTO DI 2,00 € SUI FERMENTI LATTICI
IN PROMOZIONE E PRESSO
LA FARMACIA COMUNALE N. 1
SCONTO DEL 20% SULLA MISURAZIONE DI GLICEMIA, COLESTEROLO E TRIGLICERIDI.

Farmacia Comunale 2
Piazza Palmiro Togliatti
Tel. 039/2873058

• Prenotazioni di visite ed esami per ospedali • Omeopatia
• Igiene Orale • Elettromedicali

ORARI:
dal lunedì al venerdì dalle ore 08,30 alle ore 12,30 e dalle ore 15,30 alle ore 19,30;
sabato dalle ore 08,30 alle ore 12,30

Gli rubano l'automobile e 4mila euro di sigarette

Brutta avventura per Eugenio De Luca
I Carabinieri sono sulle tracce dei malviventi

di **Filippo Magni**

«Sono stato ingenuo. È proprio vero che bisogna sempre stare più che attenti e diffidare degli sconosciuti». È l'amaro commento di Eugenio De Luca, proprietario del Bar Italia derubato martedì di 4mila euro in sigarette.

Ladri in azione al semaforo
De Luca racconta di essersi recato a Monza per acquistare alcune stecche di sigarette presso il Monopolio. «Fortunatamente non si trattava del ritiro grosso, ma solo di un acquisto limitato perché stavano finendo alcuni pacchetti». Già, perché al ritorno a Brugherio, fermo al semaforo di via Lodigiana, il brugherese è stato affiancato da una ragazza in smart che gli ha chiesto di accostare dato che le aveva, secondo la donna, rigato la macchina. De Luca era appena sceso dalla sua Punto quando un complice della donna è salito al volante e si è dato alla fuga. A nulla è valso il tentativo del barista di fermare il malvivente: «L'ho afferrato per la giacca - racconta - ma dopo qualche metro sono stato costretto a mollare la presa altrimenti, con la macchina in velocità, avrei rischiato di farmi seriamente male».

Auto ritrovata con l'antifurto satellitare
Il barista se l'è cavata con una botta al fianco, mentre la Punto è stata ritrovata pochi minuti dopo nei pressi del Centro commerciale Vulcanno di Sesto San Giovanni. «Grazie all'antifurto satellitare - spiega - l'abbiamo ritrovata subito con i Carabinieri, ma ovviamente svuotata delle sigarette. I ladri hanno anche frugato nel bagagliaio in cerca di altre stecche oltre a quelle che erano appoggiate sul sedile dietro».

La dinamica del furto lascia immaginare che i malviventi seguissero il brugherese fin dall'uscita dai Monopoli e che abbiano atteso il primo semaforo per colpire.

Volti noti ai Carabinieri
La donna, italiana, è volto noto alle Forze dell'ordine ed è stata riconosciuta da De Luca tra una serie di foto segnaletiche. I Carabinieri sono al momento sulle sue tracce e per ora non possono rivelare nulla sull'andamento delle indagini

In breve

Rapina al Sushi wok frutta 200 euro
Brutta serata quella di venerdì 3 gennaio per i gestori del ristorante cinese "Sushi Wok" di viale Lombardia. Verso le 18,30 due uomini con il volto coperto e armati di pistola sono entrati nel locale e hanno intimato al titolare di svuotare la cassa. Cassa che però in quel momento non conteneva molto denaro, visto che il ristorante non aveva ancora iniziato il servizio serale. I due ladri sono fuggiti con un magro bottino: 200 euro.

Cambio di data per l'open day
Due scuole cittadine hanno cambiato gli orari degli open day. La scuola De Filippo di viale Sant'Anna si presenta martedì 14 alle ore 19. Open day dal 20 al 24 gennaio su appuntamento.
Oggi, sabato 11, open day per la scuola dell'infanzia Collodi di via Dante dalle ore 10,30 alle 11,30. Per la sezione primavera , dalle 9,30 alle 10,30

VIA KENNEDY

L'auto esce dal parcheggio e centra il bus

La prontezza del guidatore del bus, che ha sterzato e frenato all'ultimo momento, ha evitato il peggio. È la ricostruzione dell'incidente avvenuto sabato tra una Polo in uscita dal parcheggio del Centro Kennedy e un autobus di linea appena ripartito dopo lo stop alla fermata. Nessun danno per l'autista del mezzo pubblico, lievi ferite per il settantenne alla guida dell'utilitaria.

foto di Simone Castelli

LAVORI DI PUBBLICA UTILITÀ

Scontano la pena lavorando in Comune

È stata stipulata la convenzione tra il Comune e il Tribunale di Monza per consentire a cittadini, in sostituzione della pena detentiva conseguente alla guida in stato di ebbrezza, di svolgere prestazioni lavorative a titolo gratuito a favore della collettività locale. Il giudice assegna questa pena alternativa e determina le ore di impiego. L'amministrazione per il 2014 ha dato la disponibilità ad accogliere 6 persone in Biblioteca e 22 per gli ambiti di tutela ambientale e lavori pubblici.

Gli ambiti lavorativi
Questi lavoratori saranno impiegati in Biblioteca a supporto delle mansioni dei bibliotecari; per la tutela dell'ambiente con interventi antilarvali per evitare la proliferazione delle zanzare; ai Servizi sociali per le diverse necessità dell'ufficio e per accompagnamento; ai Lavori pubblici per lo spalamento neve in caso di necessità, lavori di ritinteggiatura delle recinzioni degli edifici scolastici, pulizia dei giochi presenti nei parchi cittadini. **A.L.F.**

ZAGO DIMENSIONI
PROMOZIONI IMMOBILIARI

Vendere, comprare, affittare casa

Si effettuano valutazioni immobiliari gratuite

MONZA – IN VIA ZUCCOLI: TRE LOCALI così strutturato: Ingresso, Soggiorno, Cucina Abitabile, due Camere, Bagno e 2 Balconi.
AMPIA CANTINA
Rif 2015DZ - Euro **115.000**
C.E. "G"- 201.68 kwh/mqa

BRUGHERIO – S. DAMIANO:
In palazzina **DUE Locali** – Oltre a vano **CANTINA** e **piccola area esterna** assegnata condominialmente
Rif. 2012DZ – Euro **100.000**
C.E. "G"- 293.64 kwh/mqa

Brugherio: - Zona BENNET – IN SIGNORILE CONTESTO AL PIANO TERRA APPARTAMENTO di **DUE Locali** con **TERRAZZINO CANTINA** e **BOX**
Rif. 1982DZ – Euro **155.000**
C.E. "F"- 162.27 kwh/mqa

In MONZA: VIA DELLAGUERRINA -OTTIME CONDIZIONI - TRE LOCALI con Ingr, Soggiorno con Cucina a vista e con affaccio su Balcone, zona notte con due Camere da letto, Balcone, Ripostiglio e Bagno.
CANTINA E BOX
RIF 1998DZ – Euro **194.000**
C.E. "C" –64.55 Kwh/mqa

BRUGHERIO: APPARTAMENTO di **DUE LOCALI** di ampia metratura con Ingresso Cucina con Balcone, Soggiorno e Camera con affaccio su Balcone e Bagno
CANTINA
RIF.2011DZ – Euro **130.000**
C.E."G" – 293.64 Kwh/mq.a

SERVITO DA SUPERMERCATO, SCUOLE E AUTOBUS IN BRUGHERIO
in contesto condominiale con ampio giardino TRE LOCALI DI AMPIA METRATURA CANTINA e BOX
RIF. 2031DZ - Euro **180.000**
C.E."G" – 212.12 Kwh/mq.a

BRUGHERIO – S. DAMIANO: APPARTAMENTO di **TRE LOCALI** con Ingresso, Soggiorno con Cucina a vista e con affaccio su **TERRAZZINO** due Camere da Letto, Bagno e due Balconi.
CANTINA e poss. BOX
RIF. 1970DZ - Euro **170.000**
C.E. "D" – 105.26 Kwh/mq.a

BRUGHERIO: *In zona molto tranquilla e contornata da spazi a verde Splendido* **APPARTAMENTO CON MANSARDA** con Soggiorno doppio con affaccio su Balcone, Cucina Abit., con Balcone, Camera, Studio e scala interna che porta al **P. Mansarda** con tre Camere, ampio Riposti. e Bagno.
CANTINA, BOX e POSTO AUTO.
RIF. 1912DZ - Euro **360.000**
C.E. "F" – 168.43 Kwh/mq.a

BRUGHERIO: A due passi dal centro ampio TRE LOCALI con Ingresso, Soggiorno e Cucina Abitabile con affaccio su **TERRAZZINO "COPERTO"**, Ripostiglio, due Camere da Letto e Doppio Bagno. **CANTINA poss. BOX**
RIF 1921DZ - Euro **240.000**
C.E. "G - 382.29 kwh/mqa

BRUGHERIO: - Centralissima – VILLA SINGOLA così strutturata: **APPARTAMENTO DI MQ 133** con ampio Ingresso, Cucina Abitabile, Soggiorno doppio con affaccio su Balconata, disimpegno per la zona notte due Camere da Letto, Doppio Bagno e scala interna che porta al **P. SOTTOTETTO** composto da ampio locale unico. **P. INTERRATO** di mq 120 con ampio Locale Taverna con CAMINO, Locale Caldaia, due Locali Ripostiglio ed ampio locale open-space con accesso carraio. **GIARDINO PRIVATO DI MQ 690 - Vano Autorimessa. - Volumetria Residua Edificatoria.**
RIF 1922DZ - **Euro 630.000** C.E. "G - 346.72 kwh/mqa

BRUGHERIO: PORZIONE DI VILLA con **APPARTAMENTO DI QUATTRO LOCALI DISPOSTO SU DUE LIVELLI** oltre **AMPIA TAVERNA con CAMINO,** cucina, bagno **GIARDINO PRIVATO DI MQ. 130 - TERRAZZO DI MQ. 49 - BOX DOPPIO** al piano terra
RIF 1977DZ - Euro **280.000**
C.E. "F" - 157.14 kwh/mqa
DA VEDERE

039.884000
via Angelo Cazzaniga, 36-Brugherio (MB)
Altre NUMEROSE PROPOSTE sul SITO
www.dimensionizago.it

Le mani più sicure dopo le tue.

SPOTlight

partenze con bus da Brugherio
Via S. Maurizio al Lambro 11
20861 Brugherio MB
Tel. 039 884816

Costa CROCIERE

10/14 Aprile — Minicrociera ROSSO AMARANTO *Costa Favolosa*

22/25 Aprile — Minicrociera BLU LAVANDA *Costa Luminosa*

6/13 Luglio — Crociera dei Fiordi *Costa Fortuna*

21/28 Settembre — Crociera Mediterraneo *Costa Serena*

SPOTlight **PER INFORMAZIONI RIVOLGITI IN AGENZIA DI VIAGGI**

Via S. Maurizio al Lambro, 11 - 20861 BRUGHERIO MI
Tel. 039.884816 – spotlightviaggi@gmail.com
facebook SPOTLIGHT-VIAGGI

Anno nuovo, vita nuova.

DIVENTA DONATORE

www.avisbrugherio.it
info@avisbrugherio.it
Brugherio: 039 879192/2265573
San Damiano: 039 2840035
AVIS

Il sindaco Troiano: nel 2014 prende forma la nostra città

Il sindaco guarda ai prossimi mesi

Piano del traffico, opere pubbliche, bilancio, sicurezza, parchi.
E interventi a San Damiano e Torazza

di **Filippo Magni**

Che anno sarà il 2014 per la città? I temi sono tanti. Nuove modalità di utilizzo del parco Increa, ad esempio. E poi l'urbanistica, il bilancio, il piano del traffico, la piscina solo per citarne alcuni. Cosa aspettarsi? Marco Troiano, sindaco dallo scorso giugno, li affronta con prudenza. «Non è più il tempo degli annunci senza seguito pratico», esordisce con riferimento polemico alla precedente amministrazione. «Io non mi lancio in promesse da sogno – aggiunge - se non ho basi certe che ne dimostrino la fattibilità». Garantisce però che «l'anno appena iniziato sarà finalmente quello in cui costruire e mettere in pratica il nostro progetto di città, dopo 7 mesi intensi di lavoro per far ripartire Brugherio. Era ferma da 3 anni».

L'emergenza, come la chiama lei, è finita?
No, il Bilancio ne è un esempio. L'abbiamo messo in sicurezza, ma date le incertezze dei trasferimenti dal Governo rimane un tema delicato. In questo ambito, come in tutti, oscilleremo tra le urgenze, cui la gente si aspetta troviamo soluzione, e la programmazione per il futuro.

Tra le prime operazioni troveremo anche un piano delle opere pubbliche?
Sì e sarà ingente visto che negli ultimi 3 anni, per fare un esempio, non è stata asfaltata neppure una strada. Il Piano sarà triennale, ci sta lavorando l'assessore Mauro Bertoni e prevede investimenti annui potenziali di 5 milioni di euro. Potrebbe essere presentato nel prossimo mese di febbraio.

Nei cassetti comunali giace un piano del traffico automobilistico. Entrerà in azione?
È fermo da 3 anni, per cui lo abbiamo messo alla prova incrociandolo con i dati delle telecamere presenti ai varchi della città. È emerso che alcune di quelle proposte sono ancora attuali, stiamo valutando quali sperimentare nel corso dell'anno.

foto di Giovanni Visini

Tema urbanistica: come cambia il volto della città?
Con tante piccole decisioni. Ad esempio la modifica delle Norme tecniche di attuazione del Pgt, che abbiamo già anticipato. Le stiamo elaborando anche con l'aiuto dei professionisti brugheresi. Sembrano magari una cosa da poco, ma hanno ricadute importanti: aiutano le famiglie a migliorare le proprie abitazioni, rilanciano le imprese edili della città, migliorano l'aspetto degli edifici e quindi della città. La rivalutano.

Dove può migliorare la città?
Cito solo due dei tanti piccoli ambiti in cui si può fare di più: il verde e la pulizia. Per quanto riguada il primo, l'assessore Magni sta sviluppando un progetto perché il parco Increa sia più fruibile e più sicuro: se ne parlerà in primavera. Per la pulizia, rilevo che Brugherio non è una città pulita, ma non è che si sporchi da sola. Con l'impegno dei cittadini e l'intervento del Comune si può migliorare la qualità della vita di tutti. E credo che troveremo l'occasione per intervenire con qualche novità a San Damiano e in Piazza Togliatti. Altro ambito importante è la sicurezza: è già stato annunciato l'aumento delle telecamere agli ingressi cittadini.

Casa e lavoro sono ancora temi caldi?
Stiamo cercando di studiare qualcosa di nuovo. Ma il problema, nello scorso anno, non si è per nulla attenuato.

Metropolitana e scuola superiore: due miraggi?
Dopo anni di silenzio qualcosa si muove (*vedi box qui sotto ndr*). È già un segnale, no? Invito tutti a non cadere nel vittimismo o nel pessimismo. I discorsi sono aperti e ci impegneremo dove opportuno per far valere le nostre ragioni.

Non è più tempo di grandi opere?
Ribadisco di non voler azzardare annunci avventati e che la politica di piccoli passi che hanno grandi ricadute è spesso vincente. Ciò non significa basso profilo e mera ordinarietà, sia chiaro. Qualche sogno ce l'abbiamo (*lascia intendere che qualcosa è già nelle menti della Giunta, se non già sulla carta ndr*). Per verificare i fatti risentiamoci a fine anno, qualche margine di lavoro, nonostante le difficoltà economiche, c'è.

PROLUNGAMENTO MM2

Il Consiglio Regionale lombardo riapre il caso Metropolitana

Buone notizie per il prolungamento della linea 2 della metropolitana, progetto già in cantiere da anni ma sempre rinviato dalle varie istituzioni locali e nazionali. Durante la seduta del 7 gennaio, il Consiglio Regionale lombardo ha approvato all'unanimità la mozione presentata dai consiglieri del Partito Democratico che impegna la giunta guidata da Roberto Maroni ad «attivare tempestivamente un tavolo di lavoro tra le istituzioni e gli enti interessati, con il coinvolgimento del Ministero delle Infrastrutture, per concordare le modalità di prosecuzione del progetto e del suo possibile finanziamento». Il progetto dell'opera risale ormai al 2004 e da allora, nonostante la condivisione di tutti i comuni interessati al prolungamento, che dovrebbe arrivare fino a Vimercate interessando anche il nostro Comune, non sono stati ancora chiariti i tempi e i modi della realizzazione. Pietro Virtuani, consiglieri comunale e segretario del Pd di Monza Brianza ha dichiarato: «Il cammino è lungo ma siamo ripartiti. Passo dopo passo i diversi livelli istituzionali stanno prendendo coscienza dell'importanza di questa infrastruttura e della sua assoluta priorità».

In breve

Riapre il bar del Centro Sportivo

Dopo un lungo tempo di inattività, nei primi giorni dell'anno è stato riaperto il bar del Centro Sportivo. Mercoledì 15 gennaio, alla presenza del sindaco e dei rappresentanti di Brugherio Calcio, Gsa e Sport Center 2011 ci sarà l'inaugurazione del bar e del Centro ritornato ormai a pieno regime.

Il terzo incontro di "Testimoni"

Al via il terzo appuntamento con "Testimoni. Esperienze raccontate, passaggi di vita". La "Voce" e "L'informazione" i temi che verranno affrontati martedì 14 gennaio, alle ore 20,30, presso la Sala Consiliare di piazza Battisti 1.
Ingresso libero e gratuito, aperto a tutti. Ospiti della serata Gianluigi Fazio, cantante, percussionista, produttore e molto altro, e Matteo Trimarchi, dirigente medico senior dell'Unità operativa di otorinolaringoiatria dell'ospedale San Raffaele.

I NOSTRI RICORDI

FANIA IDA in BONALUMI

A due anni dalla scomparsa, il marito Angelo la ricorda con affetto.

Per pubblicare un augurio o un necrologio:
- breve testo e foto a colori 25 euro.
Le inserzioni si ricevono solo presso lo Sportello FotoRibo di via Teruzzi entro il martedì sera precedente all'uscita sul giornale. Consegnare un testo già completo, in chiaro stampatello.

Per la tua pubblicità su Noi Brugherio:
cell. 329.68.21.847 - inserzioni@noibrugherio.it

Registrazione presso il Tribunale di Monza n. 1698 del 15 dicembre 2003

NoiBrugherio aderisce alla Fisc (Federazione italiana settimanali cattolici)

Direttore responsabile: Nino Ciravegna
Per contattarci: via Italia 68, Brugherio
tel. 039 28.74.856
fax 039 21.24.042
info@noibrugherio.it

Editore: associazione culturale Kairós
via Italia 68, Brugherio
tel. 039 28.74.856
fax 039 21.24.042
info@noibrugherio.it

Progetto grafico: Elena Gulminelli
Marco Micci

Pubblicità:
cell. 329.68.21.847
inserzioni@noibrugherio.it

Stampa: Seregni Cernusco Srl
stabilimento via Brescia 22
Cernusco s/N (Mi)
tel. 02 92 10 47 10

Numero stampato in 7.000 copie

Per sostenere Noi Brugherio effettuare un versamento su c.c postale n72677511 intestato ad Associazione Kairós

causale Sostegno Noi Brugherio oppure un bonifico bancario sul conto BancoPosta con Iban IT 68 S 07601 01600000072677511

Imu e Tares, è ora di pagare E arriva anche la Iuc

Venerdì 24 il termine ultimo per il saldo

L'imposta sulla prima casa si calcola sul sito

di **Filippo Magni**

Doppio pagamento a gennaio. Entro venerdì 24 i cittadini sono chiamati a saldare sia la Tares che la "mini Imu" sulla prima casa. Con modalità opposte: per l'ex tassa sui rifiuti (Tares) sarà sufficiente attendere, nella casella della posta, il modulo da pagare. Sarà inviato nei prossimi giorni. Per l'imposta sulla prima casa, sono i cittadini a doversi attrezzare.

Come pagare l'Imu

"Il Governo - scrive il sindaco Marco Troiano in una lettera informativa che sarà inviata a tutti i cittadini - non ha trasferito ai Comuni in maniera completa le risorse necessarie per compensare la cancellazione della seconda rata dell'Imu 2013 sulle prime case; ha quindi stabilito che nei Comuni che per il 2013 avevano alzato l'aliquota base del 4 per mille, i proprietari di prima casa dovranno pagare la Mini Imu", Nel caso brugherese ammonta al 40% dell'1,5 per mille di differenza tra l'aliquota locale (5,5 per mille) e quella di base.
Per il pagamento non sarà inviato alcun modulo, ma è necessario compilare il modello presente sul sito *www.comune.brugherio.mb.it* (colonna di destra, voce"calcolo Imu").

Arriva la Iuc (Imposta unica comunale)

La legge di stabilità, spiegano dal Comune, ha anche determinato che per il 2014 si dovrà pagare la Iuc (Imposta Unica Comunale), che assorbirà l'Imu e comprenderà anche la Tari (Tributo per la raccolta dei rifiuti) e la Tasi (Tassa sui servizi comunali, come ad esempio trasporti e illuminazione). Questa nuova imposta non è da pagare a breve. Il Comune invita i cittadini ad attendere ulteriori prossime comunicazioni in merito.

Per informazioni
è possibile rivolgersi
all'ufficio tributi
al numero 039.2893315
oppure 039.2893318,
o ancora inviare un'email a
tributi@comune.brugherio.mb.it

In breve

Gita ad Aosta e al Forte di Bard con Fotoclub Ribo

**Fotoclub Ribo propone una gita fotografica alla Fiera di Sant'Orso ad Aosta e al Forte di Bard venerdì 31 gennaio. La quota di partecipazione è di 65 euro. Comprende il viaggio in pullman, il pranzo, la visita guidata al forte di Bard, l'assicurazione.
Non comprende gli ingressi.
Per informazioni e iscrizioni è possibile rivolgersi a Fotoclub Ribo, via Teruzzi angolo via Dante, telefono 039.879337 – email ribofotoclub@gmail.com**

DIFFICOLTÀ ECONOMICHE E AFFITTI NON PAGATI

Sfrattati dal Comune Mercoledì lo sgombero

Dopo 20 anni in un condominio di via Andreani, la famiglia di Maria Cinzia Refano è senza casa. Si chiama sfratto esecutivo e significa trovarsi senza un tetto, se non si è provveduto a trovare un'alternativa. Con qualche giorno a disposizione, dopo aver lasciato gli alloggi, per trasferire mobili e oggetti.

Mercoledì lo sgombero

«Mercoledì - spiega la Refano - arriveranno l'ufficiale giudiziario, i carabinieri e il fabbro per farci uscire e cambiare le serrature. E noi dove andiamo? Noi non ci muoviamo da qui, se non ci garantiscono un altro alloggio». La donna ha 58 anni e si sente responsabile per i 4 figli che ancora abitano con lei: «Due figlie, grandi, sono sposate. Con me vivono 3 maschi: il più piccolo ha 13 anni, il maggiore 38. E una femmina: ha 20 anni, è nata quando vivevamo nelle baracche di via Santa Margherita a Baraggia, a seguito di uno sfratto».

Dalle baracche a via Andreani

Allora il Comune trovò una sistemazione per la famiglia, concedendo l'ampio appartamento di via Andreani che occupano tuttora. «Adesso dove li porto?» si chiede. Il padre è sparito 3 anni fa, racconta la Refano che nel frattempo ha ottenuto il divorzio dall'uomo. «Si è rifatto una famiglia, non l'abbiamo più visto e non paga gli alimenti», aggiunge. «I miei figli grandi lavoravano con lui in cantiere, quando se n'è andato hanno perso anche il lavoro». Iscritti a cooperative, sbarcano il lunario con qualche attività.

Il condominio di via Andreani dove vive la famiglia Refano

«A ottobre ho lavorato qualche settimana», conferma il maggiore, «ma troppo poco. In questo periodo non si trova lavoro e quindi non sappiamo come pagare l'affitto».

Affitti non pagati

Dal Comune comunicano che lo sfratto fa seguito a 20 anni di affitto non pagato per un canone che si aggira intorno ai 200 euro al mese. «Se ne occupava mio marito. Io posso dire - conferma Refano - che da quando se n'è andato, 3 anni fa, non siamo mai riusciti a pagare le mensilità». L'ex sindaco Maurizio Ronchi ha siglato il provvedimento di sfratto esecutivo, l'attuale Marco Troiano l'ha confermato. Non si può tornare indietro, conferma anche il dirigente comunale di riferimento. Mercoledì 15 quell'appartamento va lasciato libero. Il dirigente precisa che questo estremo provvedimento giunge al termine di anni caratterizzati da avvisi di morosità, richiami, inviti al saldo dei debiti. La famiglia Refano, aggiunge, ha ignorato gli avvisi e si è presentata in Comune solo di recente, quando ha visto l'ufficiale giudiziario bussare alla porta. Tardi per avviare un percorso di soluzione del problema.

Tutela per la madre e il figlio minore

I Servizi sociali si faranno carico della madre e del figlio minorenne. Probabilmente saranno ospitati in un albergo in attesa di trovare una sistemazione più stabile. «La situazione economica è difficile per tante famiglie. In questo caso c'è un padre, ci sono dei parenti», commentano. «Forse è il caso che si rivolgano a loro». **F.M.**

Tettamanzi: «Brugherio conserva la fede dei Magi»

In San Bartolomeo la città ha celebrato la festa dell'Epifania con l'arcivescovo emerito di Milano

di **Francesca Lozito**

Come una consegna. Il passato e il presente che si intrecciano in una fedeltà a una tradizione «la cui verità riposa nella pagina evangelica in cui Gesù è presentato come luce per tutti gli uomini». Anche con queste parole il parroco della comunità pastorale Epifania del Signore don Vittorino Zoia ha accolto ancora una volta a Brugherio il cardinale Dionigi Tettamanzi il 5 gennaio per la celebrazione vigiliare nell'Epifania del Signore.

Il monito di Schuster

Un ritorno quello di Tettamanzi, dopo l'ultima visita nel 2010. La prima volta da arcivescovo emerito di Milano. Ad aspettarlo in piazza Roma in un pomeriggio piovoso anche il sindaco Marco Troiano, i componenti della Giunta e le massime autorità civili della città.
La consegna, rinnovata da Tettamanzi, sta nelle parole che l'arcivescovo Schuster pronunciò la prima volta nel 1939, quando consacrò la seconda parte della chiesa parrocchiale di San Bartolomeo: «Brughe-

La frase di don Amilcare citata nell'omelia per ricordare ai fedeli di custodire la memoria dei tre sapienti e il senso del «viaggio»

rio, conserva la fede dei Magi». Amava ripeterla questa frase monito di Schuster don Amilcare Tentori che a Brugherio, da vicario parrocchiale, visse per una vita, ben cinquant'anni. E Tettamanzi la ricorda citando proprio lui durante l'omelia pronunciata davanti alle tremila persone che affollano San Bartolomeo. Ed a loro, appunto, la riconsegna, come una simbolica conclusione delle celebrazioni per il 400entesimo anniversario dalla traslazione delle reliquie dei Magi.

Francesco a Gerusalemme

Parte dall'attualità l'omelia dell'arcivescovo emerito: «Due nuovi spunti - dice- ci offre oggi la festa dell'Epifania. Da una parte, certo, il nome che porta la comunità pastorale (così come aveva ricordato in apertura della celebrazione il parroco *ndr*). Ma oggi a cinquant'anni esatti Papa Francesco ha annunciato di voler tornare in Terrasanta dal 24 al 26 maggio e di voler tenere in quella occasione una serie di incontri ecumenici che culmineranno con quello con il patriarca Bartolomeo I». La notizia è per il cardinale Tettamanzi occasione per ricordare come sia necessario oggi far nascere l'approccio ecumenico già in casa nostra: «Occorre aprirsi - spiega - alle forme religiose che sono presenti nella nostra storia. È presente qui nelle nostre famiglie e nelle nostre comunità il pluralismo religioso».

La luce dei Magi e la vita

Dall'attualità Tettamanzi passa poi a spiegare il senso dell'Epifania: «San Leone Magno lo chiama mistero di misericordia. È qualcosa di concreto da trasformare nel nostro cuore, nella nostra vita. Ed è l'incontro tra Dio e l'uomo nel suo duplice senso». In questo modo per Tettamanzi l'itinerario dei Magi «deve diventare l'itinerario di ciascuno di noi. Nell'affrontare i problemi della vita non siamo nel buio, ma nella luce. Siamo chiamati a sciogliere i problemi in modo umano e umanizzante. È la luce, questa luce, la strada da percorrere per affrontare i problemi della vita sociale e comunitaria».

Testimoni e missionari

In un itinerario dei Magi e nostro: «Guidati da una Stella, incontrano il bambino e sua Madre, incontro fisico, ma che è anche il riconoscimento del Dio fatto uomo. Lo adorano con l'offerta di doni che sono il simbolo di qualcosa di più prezioso e splendido: l'offerta della propria vita. Fanno ritorno al proprio Paese, ma per un'altra via». Non sono più gli stessi: «Ora sono testimoni e missionari». Quello che chiedeva Schuster con quella frase ai fedeli di Brugherio che ogni anno venerano gli "umitt". E ogni giorno vivono in una delle città che custodisce le reliquie dei Magi. E con essi una storia che trova la sua radice nella Parola di Dio.

Tutte le foto sono di Vito Clemente

ottica sangalli
dal 1966 professionalità e competenza al vostro servizio
ASSOCIATO FEDEROTTICA
Occhiali da vista e da sole
Optometria
Contattologia
Laboratorio interno
CENTRATURA E CONSULENZA PERSONALIZZATE CON STRUMENTAZIONE RV Terminal
ZEISS
SPECIALISTI IN LENTI PROGRESSIVE
via Oberdan, 33 - Brugherio (MB) - tel. 039.87.97.98 - www.otticasangalli.it

su www.noibrugherio.it foto e video della messa

umanità imparzialità neutralità indipendenza volontarietà unità universalità
Trasporto Infermi, Trasporto disabili e taxi sanitario, Protezione civile, Assistenza a manifestazioni, Formazione, Unità di Strada per i senzadimora, Soccorso Sanitario 118, Assistenza in Montagna, Salvataggio in Acqua, Presidio a Brugherio, Raccolta fondi, Diffusione Valori Viveri, Corsi primo soccorso, Ricostruzione pediatrica, Clowterapia, Gestione invernale, Animazione alla Terza Età, Attività di prevenzione per
Tuteliamo e proteggiamo la salute e la vita
Nuovo corso volontari 24 gennaio ore 21
Croce Rossa Italiana - Comitato Locale di Brugherio
www.cribrugherio.org - corsi@cribrugherio.org - 3346962805
Croce Rossa - Persone in prima persona

Ecco il corteo guidato dalla stella

Il 6 gennaio si è tenuta la parata delle tre parrocchie in San Bartolomeo. Bambini in giallo a simbolica cometa

Nelle foto di Gabriele Lunghi Carlo Nava e Stefano Borgia le immagini del corteo con la rappresentazione dei tre sapienti

I MAGI ARRIVANO ANCHE AL SAN GIUSEPPE

In oratorio il presepe dei papà

Piazza Cesare Battisti, 2
20861 - Brugherio
Tel. 039/2874618
www.immobiliareulisse.com
brugherio@immobiliareulisse.com

ULISSE IMMOBILIARE

Ricerchiamo appartamenti in affitto per la Nostra clientela selezionata

BASSISSIME SPESE
PROPONIAMO 4 LOCALI SU 2 LIVELLI COMPLETAMENTE RISTRUTTURATO, IN CORTE. DA VEDERE!!!
Ace:G, Ipe: 185,70
(RIF. BRUGH. 174)
Euro 245.000,00

VILLE DI NUOVA COSTRUZIONE
A DUE PASSI DAL CENTRO PAESE PER MAGGIORI INFO VI INVITIAMO PRESSO IL NOSTRO UFFICIO.
Ace:A
(RIF. BRUGH. 168)

CENTRO PAESE
PROPONIAMO OTTIMO E RECENTE 3 LOCALI CON TERRAZZO. POSSIBILITA' BOX DOPPIO.
Ace:F, Ipe: 161,80
(RIF. BRUGH. 171)
198.000,00

PIENO CENTRO
IN STABILE SIGNORILE DI RECENTE COSTRUZIONE, AMPIO 4 LOCALI, K. ABITABILE, DOPPI SERVIZI E AMPIO TERRAZZO.
Ace: E, Ipe: 135,38
(RIF. BRUGH. 173)

RECENTE MINIPALAZZINA
OTTIMO 2 LOCALI CON TERRAZZO DI 25 MQ. POSSIBILITA' BOX. DA VEDERE!!
Ace: F, Ipe: 155,40
(RIF. BRUGH. 159)
Euro 135.000,00

PIENO CENTRO
AMPIO 4 LOCALI CON CUCINA ABITABILE, DOPPI SERVIZI. CANTINA E BOX NEL PREZZO.
Ace: G, Ipe: 208,60
(RIF. BRUGH. 162)
Euro 230.000,00

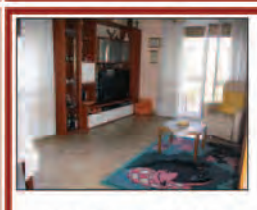

APPARTAMENTO IN MINIPALAZZINA
AMPIO 3 LOCALI CON K. ABITABILE, RISTRUTTURATO. ZERO SPESE CONDOMINIALI.
Ace: F, Ipe: 160,80
(RIF. BRUGH. 167)
Euro 240.000,00

CONTESTO DI CORTE
PROPONIAMO OTTIMO 2 LOCALI RECENTEMENTE RISTRUTTURATO. SENZA SPESE CONDOMINIALI.
Ace:E, Ipe: 129,88
(RIF. BRUGH. 160)
Euro 115.000,00

Vita di comunità

LE INIZIATIVE DELLE PARROCCHIE E LE RIFLESSIONI NEL SEGNO DEL VANGELO

Il lavoro al centro del «Campo»: è in gioco il futuro dei giovani

Giovedì 16 gennaio, ore 21
Nuovo incontro del ciclo dedicato alla lettera pastorale di Scola
Lo presenta Giovanni Bianchi uno dei relatori della serata

La produzione delle lavatrici Candy a Brugherio: una immagine di fabbrica
Nel tondo: Giovanni Bianchi

di **Francesca Lozito**

Il lavoro che non c'é oggi, il futuro dei giovani condizionato da questa mancanza. La necessità di ripensare il futuro sulla base di quelle buone relazioni a cui anche il mondo del lavoro deve dimostrarsi maggiormente attento.
Parte da queste premesse Giovanni Bianchi, importante figura del cattolicesimo politico italiano, in questi anni presidente delle Acli, poi parlamentare, che ha vissuto il nodo del passaggio della presenza cristiana in politica dalla fine della Dc alle prospettive aperte dai cambiamenti del mondo negli anni '90.
Bianchi oggi è un lucido osservatore della realtà che legge anche alla luce della dottrina sociale della Chiesa.
Il 16 gennaio alle 21 presso il salone polifunzionale dell'Oratorio San Giuseppe in via Italia interverrà al secondo incontro di approfondimento della lettera pastorale dell'arcivescovo di Milano Angelo Scola "Il campo è il mondo"

Partire dall'umano

Con Bianchi prenderanno parte all'incontro due brugheresi impegnati in vario modo nel mondo del lavoro: Paolo Dell'Orto e Gianni Pasilino.
Uno schema quello di questi incontri che vuole incarnarsi proprio in quell'umano richiamato dall'arcivescovo.

«Le aree dismesse delle fabbriche sono cattedrali di un passato che non tornerà Il lavoro deve ripartire dalla relazione»

Cattedrali e cambiamento

È un mondo cambiato quello del lavoro: «Le fabbriche non torneranno più - ammette Bianchi - sono cattedrali del passato. Il lavoro oggi deve ripartire dalle relazioni tra le persone». Il presidente degli Stati Uniti Barack Obama ha sottolineato che il pericolo dell'economia oggi è l'avidità: «Quindi - chiosa Bianchi - l'avidità è contro il lavoro. Pensiamo ai danni combinati dalla finanza. Un titolo che sale in borsa quando la ditta licenzia».

Proposte per l'economia

Il lavoro non è solo un impiego, prosegue Bianchi, «è un elemento di cittadinanza. Chi non ha un lavoro è spaesato, è a rischio. E così - prosegue - i giovani non riescono a formare una famiglia. A guardare al futuro».
Chi in questi anni ha denunciato e sottolineato questi aspetti è stata la dottrina sociale della Chiesa: «Pensiamo alla *Centesimus annus*, alla *Laborem Exercens*. Lo faceva, la dottrina sociale, proprio mentre la sociologia si lanciava invece in analisi sperticate».
Oggi, anche dalla radice della dottrina sociale sono nate alcune posizioni di economisti cattolici che Bianchi ha a cuore: «Sono quelle di Stefano Zamagni, professore a Bologna, e di Luigino Bruni a Milano».

PICCOLI ANNUNCI ECONOMICI

BADANTE REFERENZIATA,
DA 12 ANNI NELLO STESSO POSTO.
ORA CERCO NUOVO IMPIEGO.

ANNA: 3383802862

Il servizio di pubblicazione piccoli annunci economici prevede un rimborso spese di 10 euro per ogni modulo. Gli annunci vengono raccolti presso Foto Ribo, in via Tre Re angolo via Dante. Noi Brugherio declina ogni responsabilità sui contenuti

LA RIFLESSIONE
di **Angelo Sceppacerca**

La vera giustizia e il battesimo

Matteo 3, 13 - 17

Alla determinazione di Gesù si oppone la riluttanza di Giovanni: non ha senso che si faccia battezzare proprio la persona in cui bisogna essere immersi per trovare salvezza. Gesù risponde che occorre farlo perché proprio questo è il passaggio culminante della grande storia della salvezza.
La vera giustizia non è una fredda dottrina, ma è la storia che Dio stesso porta avanti; è il cammino dell'umanità che viene condotta verso la salvezza, fino all'incontro con il Figlio unigenito del Padre, l'Amato di Dio. Mentre Gesù si immerge visivamente nella condizione dell'uomo peccatore, lo Spirito di Dio scende visibilmente su di Lui, segno di una nuova e più grande creazione. E la voce dal cielo è quella del Padre che dichiara Gesù come il proprio Figlio, l'amato su cui ha messo tutto il progetto di salvezza.
Il dialogo delicato fra Gesù e Giovanni rappresenta l'incontro delle Scritture Antiche davanti alla novità assoluta di Gesù.

Agenzia Servizi Funebri

Sant'Anna
di Nava Giuseppe

VIA TRE RE, 58
VIA DELLA VITTORIA
(angolo m. grappa)

PROFESSIONALITÀ DISCREZIONE

Tel. 039.2840263 - Brugherio - Cell. 333.5680500

IMPRESA DI PULIZIE
OBERDAN

- **Pulizia di: uffici capannoni negozi condomini apparta-menti**
- **Lavaggio moquette**

Massima cura e meticolosità nel servizio

PER INFORMAZIONI E PREVENTIVI TELEFONARE ALLA SIG.RA DONATELLA CASSAGHI 348.82.82446

Scuola dell'infanzia paritaria

asilo umberto primo e margherita

110 e lode

OpenDay

Sabato
18 gennaio 2014

dalle 10 alle 12,30

Brugherio - Via De Gasperi 41 - Tel. 039 870438

VIAGGI LA ZATTERA

TURISMO E VACANZA 25 ANNI

PALAZZO REALE MILANO

DOMENICA 26 GENNAIO

VISITA GUIDATA MOSTRA DI KANDINSKY + HAPPY HOUR

APPUNTAMENTO ORE 13.00 AMICI DI ARCORE (LARGO VELA COMUNE)
APPUNTAMENTO ORE 13.30 AMICI DI BRUGHERIO (VIA S. G. BOSCO EDICOLA)

Partenza in bus per Milano al posteggio poi a piedi raggiungeremo Palazzo Reale, ore 15.30 appuntamento con la guida per la mostra di Kandinsky. Terminata la visita tempo libero in centro Milano. Ore 18.00 si riprende il bus per trasferirci in via Bligny 21 dove un fantastico happy hour a buffet ci aspetta, con primi, secondi tartine e pizzete a scelta, una bevanda a testa.

Un grande Kandinsky quello esibito
alla mostra di Palazzo Reale:
la città dedica al maestro russo un' importante retrospettiva,
nella quale non solo si celebra il pittore
e teorico dell'arte russa del secolo scorso,
ma che si presenta a fare luce sulla unicità delle sue opere.

QUOTA DI PARTECIPAZIONE EURO 60,00 (30/35 PAX)

LA QUOTA COMPRENDE :
BUS GRAN TURISMO
TKT INGRESSO PALAZZO REALE
GUIDA PER LA MOSTRA
HAPPY HOUR (CON UNA BEVANDA)
ACCOMP. NUNZIO CERULLI 335/6446638

ISCRIZIONE E PAGAMENTO ENTRO IL 10 GENNAIO

LA ZATTERA VIAGGI
Via Trento e Trieste 9 ARCORE
tel. 039/6013691/2 *info@zatteraviaggi.it*
per i programmi di vacanze il nostro sito
www.zatteraviaggi.it

Prenotazioni e iscrizioni a Brugherio:
sig.ra Luisa Sangalli
cell. 340.7918518
Accompagnatore Nunzio Cerulli

Sport

IN CULTURA
Un film e un incontro sul calcio

CAMPIONI, CAMPIONATI, SQUADRE E GIOCHI NEI PALAZZETTI E ALL'APERTO

La stagione del Brugherio Primo posto e rinnovamento

Calcio

di **Luca Castelli**

«Stiamo andando oltre le aspettative, sono molto contento». Non potevano non essere queste le parole di Domenico Amato, vice-presidente del Brugherio Calcio che si è da poco laureato campione d'inverno nel campionato di Promozione (girone B). Un girone d'andata sempre nelle zone nobili della classifica quello dei verdeblu, capaci di collezionare dieci vittorie, cinque pareggi e una sola sconfitta nelle sedici gare della prima parte della stagione. La squadra, costruita in estate dal compianto direttore sportivo Amilcare Magni, era stata progettata per puntare ai playoff, ma il risultato inatteso sta lasciando soddisfatta la dirigenza e il mister Andrea Campi, al primo anno a Brugherio. «È un gruppo che ha tanta fame, ci aspettavamo di fare bene ma non di essere campioni d'inverno - racconta l'allenatore -. La forza di questa squadra è che si è costruito un bel gruppo, coi "vecchietti" che sono stati bravi a guadagnare la fiducia dei più giovani, diventando leader per merito. In questo modo anche il mio lavoro è facilitato». Tra i trascinatori della capolista spicca il centravanti Marco Russo, capocannoniere del girone con 13 reti. Il campionato, in pausa invernale, riprenderà il 26 gennaio e le prime sfide metteranno subito alla prova i brugheresi, con le sfide sui campi della Tritium e dell'Alcione seconda in classifica. «L'avvio è tosto, non abbiamo tempo per distrarci e ora gli avversari, che hanno visto di cosa siamo capaci, ci affronteranno in un'altra maniera» continua Campi. La juniores invece, dopo la vittoria dello scorso campionato e il rinnovamento del gruppo, sta faticando e si trova ora al dodicesimo posto. Amato, figlio del presidente Angelo, è soddisfatto anche dell'andamento generale della società: «Nonostante tutte le problematiche che abbiamo avuto col Centro Sportivo, sono contentissimo che quest'anno abbiamo avuto 40 iscritti in più». Intanto, prosegue il progetto di rinnovamento del settore giovanile, iniziato dalla famiglia Amato tre anni fa: «Questo è l'anno zero - continua ancora Amato -. Il nostro obiettivo è riformare il settore giovanile di qualche anno fa, ma non è facile perché per distruggere ci vuole un secondo ma per creare ci vuole una vita. Siamo sulla buona strada, il nostro obiettivo è che i bambini della scuola calcio di oggi diventino un domani i giocatori della prima squadra».

«Vogliamo che i bambini della scuola calcio di oggi diventino i giocatori della prima squadra di domani»

Ciclocross, Mandelli ai mondiali

Prima apparizione con la divisa della nazionale italiana per Federico Mandelli, corridore di punta MTB Increa che ha partecipato alla sesta prova della Coppa del Mondo di ciclocross per la categoria juniores. Il brugherese, che l'anno scorso conquistò il terzo posto nella classifica generale del Giro d'Italia di Ciclocross, ha chiuso la tappa, corsa a Roma lo scorso 22 dicembre, al 36esimo posto.

CENTRO SPORTIVO COMUNALE

Ritorna anche il tennis

Anche il tennis torna ad essere protagonista al Centro Sportivo. Tra il 27 dicembre e il 5 gennaio, si è svolto infatti il primo torneo di terza categoria a Brugherio, organizzato dalla società Sport Center 2011. Il torneo è stato vinto da da Riccardo Riboldi (al centro nella foto insieme all'istruttore Alessandro Sfondrini e al secondo classificato Luca Cefalù).

CLASSIFICHE

PROMOZIONE GIRONE B

BRUGHERIO CALCIO 1968	**35**
ALCIONE	34
PRO LISSONE	32
A.CASATI CALCIO ARCORE	32
VIMERCATESE ORENO	27
VIGNATE CALCIO	24
GESSATE	24
LISSONE	23
LA DOMINANTE	22
TRITIUM CALCIO 1908 S.R.L	22
SETTALESE	20
CINISELLO	20
SPERANZA AGRATE	17
LA SPEZIA	15
BRESSO CALCIO S.R.L.	13
PADERNO DUGNANO	11
C.O.B. 91	4

PRIMA CATEGORIA GIRONE C

AURORA CALCIO	30
DI PO VIMERCATESE	29
O. ZANETTI	29
CORTENOVA A.S.D.	27
COSIO VALTELLINO	25
BARZAGO	25
CONCOREZZESE	25
VIBE BERNAREGGIO RONCHESE	22
VEDANO	20
CORNATESE	18
MANDELLO	18
MORBEGNO CALCIO 1908	14
BRIOSCHESE	14
OLIMPIAGRENTA	13
SANT'ALBINO SAN DAMIANO	**13**
BESANA A.S.D. FORTITUDO	2

SECONDA CATEGORIA GIRONE T

NUOVA USMATE	37
CITTA DI MONZA	30
AURORA DESIO 1922	29
C.O.S.O.V.	28
POLISPORTIVA CGB	**25**
CALCIO CARUGATE 87	24
CAMPAGNOLA DON BOSCO	24
ALBIATESE	19
VAREDO	19
BELLUSCO 1947	19
CENTRO SPORTIVO VILLANOVA	17
PRO VICTORIA 1906	15
TRIUGGESE	14
NOVESE	14
S.GIOVANNI BOSCO CEREDO	9
NUOVA SA.MO. CALCIO	8

CALCIO A 5 SERIE C1

BERGAMO CALCIO A 5	36
PAVIA	32
BOCCONI SPORT T.	31
FUTSAL SAN DAMIANO	**28**
VIDEOTON 1990 CA5	28
NEW FIVE SAN DONATO	26
SANGALLI CALCIO A 5	26
ACSI AURORA	24
SAN BIAGIO MONZA 1995	22
TREZZANO SOCCER FIVE	19
CARIOCA	17
BOYS BELLINZAGO C5	16
POL. RENATESE	16
ELLE ESSE 96	13
LAVENO MOMBELLO	8
FUTSAL BASIANO	5

CALCIO A 5 SERIE C2

1999 CALCIO VALMALENCO	39
XENIA SRL	34
VALTELLINA FUTSAL	31
MORBEGNO CALCIO 1908	27
CA5 MESE	21
MGM 2000	20
DERVIESE ASD	20
BELLAGIO CA5	17
MALGRATE C5 AVIS	16
FUTURA MORBEGNO	9
POLISPORTIVA CGB	**9**
NOVA SPORT BF	8
BORMIESE	5
SAN FERMO	1

VOLLEY SERIE B2

FORZA E CORAGGIO MILANO	25
PALLAVOLO SARONNO VARESE	23
NUNCAS CHIERI TORINO	22
BENASSI ALBA CUNEO	21
INALPI VOLLEY BUSCA CUNEO	19
SANTHIA' STAM. ALICESE VERCELLI	18
SPAGGIARI BOLLATE MILANO	16
DIAVOLI ROSA	**16**
VOLLEY MILANO	11
LUNICA MILANO	11
LIBERTAS BRIANZA CANTU'	10
BIELLA VOLLEY	8
GONZAGA MILANO	5
PMT PALLAVOLO TORINO	5

VOLLEY SERIE C GIRONE B

SANDA VOLLEY	**30**
NUOVA BSTZ-OMSI POL.VOBARNO	28
ASD PALLAVOLO VAILATE	21
ISEO SERRATURE NEW VOLLEY 2000	20
COLOMBO IMPIANTI	18
ORO VOLLEY NEMBRO	18
CERAMICHE SPERETTA CSC CUSANO	16
CUS MILANO ASPES	14
A.S.D. MYVOLLEY	12
PGS PALLAVOLO SENAGO	12
CASEIFICIO PALENI	9
LA BOUTIQUE DEL PANE MANERBA	8
DOMUSNOVA CAFE AMBIVERE	4
GRUPPO SPORTIVO CARIMATE	0

VOLLEY CSI OPEN A2

GOSS	24
S.BERNARDO	17
CGB	**16**
SDS ARCOBALENO	14
S.MARTINO CUSANO	14
S.GREGORIO	12
BOYS	12
REGINA PACIS	10
GORLA	7
MADONNA DEL CASTAGNO	4
BAITA	2

BASKET SERIE D

CSA BASKET AGRATE	24
GAMMA SEGRATE VILLAGE	20
ELASTOTECNICA VAREDO	16
BASKET BIASSONO	16
BASKETOWN MILANO	16
DOCBUSTER BOCCONI MILANO	16
RONDINELLA SESTO	14
PALL. RAG. S.PIO MILANO	12
C.B.B.A. BRUGHERIO	**12**
BASKET SEREGNO	10
ASA CINISELLO	10
SAN CARLO MILANO	10
A.S.D. MOJAZZA MILANO	10
BASKET MELZO	8
CASATI ARCORE	8
BASKET PIOLTELLO	6

FORMATO 1/5 DI PAGINA

Questo spazio su NOIBRUGHERIO
è un investimento in pubblicità che ti può costare:

95,00 €	se lo acquisti per una pubblicazione
66,50 €	se lo acquisti per 6 pubblicazioni
53,20 €	se lo acquisti per 14 pubblicazioni
45,60 €	se lo acquisti per 23 pubblicazioni
40,85 €	se lo acquisti per 36 pubblicazioni

LA PUBBLICITÀ SU NOI BRUGHERIO
COSTA MENO DI QUELLO CHE CREDI
VALE DI PIÙ DI QUELLO CHE PENSI

SALDI
Anche Noi Brugherio dal 01/01 al 31/03/2014 ha i saldi

Scopri le offerte speciali scrivi a
inserzioni@noibrugherio.it
telefona al 329.68.21.847

POLAGRO

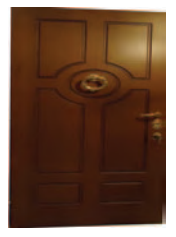

PORTE E INFISSI

PORTE BLINDATE
PORTE INTERNE
CASSONETTI
FINESTRE
INFERRIATE
TAPPARELLE
FINESTRE IN LEGNO
LEGNO ALL-ALLUMINIO
PVC (OKNOPLAST)

SI EFFETTUANO RIPARAZIONI
SU PORTE INTERNE E BLINDATE
CAMBIO SERRATURE E PANNELLI

DETRAZIONE FISCALE 65% PER INFISSI ESTERNI
DETRAZIONE FISCALE 50% PER PORTE INTERNE

Per info e appuntamenti: 334.3693654 - 340.5145820
polagro@tiscali.it

Via A. Cazzaniga 3
20861 Brugherio (MB)
ESPOSIZIONE AL PUBBLICO DALLE 18
SABATO POMERIGGIO DALLE 14

SCONTO 20%
SU TUTTE LE PORTE
presentando questo tagliando

Onoranze Funebri
A. Caprotti
- VIA ITALIA, 32 - dal 1954
Tel 039 - 870185
ISTITUTO CREMAZIONE E DISPERSIONE CENERI
ICREM
I'ISCRIZIONE GARANTISCE LA TUTELA DELLA TESTIMONIANZA OLOGRAFA DELLE PROPRIE VOLONTA'
Riconoscimento Giuridico Nazionale N. 97420100154

WWW.NOIBRUGHERIO.IT

Crudo Michele

TINTEGGIATURA VERNICIATURA
STUCCHI VENEZIANI

Via Torazza,151 20861 Brugherio crudo.michele@libero.it www.crudomicheletinteggiature.it Tel. 039/879830 Cell. 3392134435

Studio Oculistico
BRUGHERIO

Sede: Via Tre RE 9, Brugherio
www.oculistabrugherio.it

- Visita Oculistica Specialistica
- Chirurgia Laser Refrattiva
- Esame del fundus
- Screening Glaucoma
- Malattie della Cornea e Congiuntiva
- Prescrizione occhiali e lenti a contatto
- Screening Maculopatia
- Miopia, Presbiopia, Ipermetropia
- Visita pediatrica

Per Informazioni e Prenotazioni:

Dott. Carlo Ciampi
Tel: 3922885170

info@oculistabrugherio.it

Dott. Federico Di Matteo
Tel: 3382523770

Cultura

INCONTRI, APPROFONDIMENTI, LIBRI E SPETTACOLI DA VIVERE INSIEME

Omaggio a Fabrizio De André Scanzi-Casale a "Fuori Pista"

Teatro

di **Alessandra Ocarni**

Ripercorrere un'intera carriera artistica in cento minuti. È la proposta di Giulio Casale e Andrea Scanzi, che martedì 14 gennaio porteranno sul palco del San Giuseppe "Le cattive strade", spettacolo-lezione dedicato a Fabrizio De André, secondo appuntamento della stagione di "Fuori Pista", la rassegna dedicata al monologo teatrale.
Da un lato Scanzi, giornalista e scrittore, analizzerà lo sviluppo della carriera artistica del poeta e cantautore ligure ripercorrendone le tappe principali, mentre Casale, attore e cantautore egli stesso, interpreterà alcuni brani del repertorio dell'artista.

Un intellettuale inquieto

Verranno svelati aspetti poco conosciuti di De André, si parlerà delle idee che hanno portato alla nascita di canzoni e album diventati dei classici e delle collaborazioni con altri importanti nomi della musica italiana, come De Gregori e la PFM. Ad arricchire la serata verranno proiettati filmati originali del cantautore, da "Nuvole barocche" ad "Anime salve", da "Carlo Martello" a "Smisurata preghiera". Il tutto senza l'intenzione di santificarlo, ma con la volontà di «raccontare, senza agiografie ma con passione, le continue rivoluzioni e le poderose intuizioni di un intellettuale inquieto. Scomodo. Irripetibile».
Lo spettacolo nasce con la collaborazione e il patrocinio della Fondazione Gaber, con l'intento di presentare al pubblico i momenti più significativi della vita e delle opere di uno dei più importanti e influenti artisti del Novecento Italiano.
"Le cattive strade", martedì 14 gennaio ore 21. Ingresso 18 euro, riduzione per studenti e over 65 12 euro. Biglietti disponibili anche online sul sito del teatro all'indirizzo www.sangiuseppeonline.it.

CINECIRCOLO

Il calcio che conta e la terza divisione nel film di Zucca

Due mondi all'apparenza lontanissimi sono al centro di questo film: da un lato l'ascesa dell'arbitro Cruciani, detto "il principe", che mira a dirigere la finale della coppa europea che gli farebbe vincere l'ambito Fischietto d'argento; dall'altro il mondo del calcio di provincia, con la rivalità storica fra due squadre sarde che militano in terza divisione e l'arrivo di un giovane fuoriclasse che cambia le regole del gioco.

15 e 17 gennaio ore 21
16 gennaio ore 15 e 21
Ingresso 4 euro
con tessera associativa

QUATTRO APPUNTAMENTI SPECIALI PER I SOCI DEL CINECIRCOLO

Al via le lezioni di cinema al S. Giuseppe

Cinema

Quattro appuntamenti imperdibili per gli appassionati di cinema, un'occasione unica per scoprire i segreti di quattro classici del grande schermo.
Il cinema San Giuseppe organizza per i soci del cinecircolo "Robert Bresson" la rassegna "Capolavori alla moviola", quattro speciali lezioni di cinema a cura di Giulio Martini, con proiezioni pomeridiane accompagnate da un'attenta analisi degli elementi del linguaggio cinematografico.

I film in cartellone

Si inizia sabato 18 gennaio con "Eva contro Eva", pellicola del 1950 candidata a 14 premi Oscar e vincitrice di 6 statuette, un film sul mondo del teatro e sulla potenza della parola, con Bette Davis e Anne Baxter protagoniste di una accesa rivalità sul palcoscenico.
Si prosegue sabato 1 febbraio con "Mezzogiorno di fuoco", grande classico del cinema western del 1952 che valse a Gary Cooper un premio Oscar. Cooper interpreta il ruolo di uno sceriffo che, dopo le nozze, vuole partire e cominciare una nuova vita con la moglie. Ma il destino gli gioca uno scherzo crudele: proprio il giorno delle nozze viene a sapere che un bandito che aveva fatto arrestare, uscito di progione, arriverà in città con il treno di mezzogiorno, e ha intenzione di vendicarsi.
Sabato 15 febbraio sarà invece la volta di "Rocco e i suoi fratelli", capolavoro di Luchino Visconti del 1960 con Alain Delon. La storia è quella di una famiglia lucana che, emigrata a Milano negli anni del boom economico, vede lentamente sfaldarsi i legami fra i cinque fratelli, nonostante gli sforzi della madre per tenere unita la famiglia.
Chiude la rassegna, sabato 8 marzo, "La rosa purpurea del Cairo", diretto da Woody Allen nel 1982. Un film dove finzione cinematografica e realtà si intrecciano: negli anni '30, in piena Grande Depressione, Cecilia va tutti i giorni al cinema a vedere lo stesso film, fino a quando l'attore protagonista esce dallo schermo e scappa con la donna.
L'inizio delle proiezioni è previsto per le ore 17 presso la Galleria del Cinema del Teatro San Giuseppe. L'ingresso è gratuito per i soci del cinecircolo "Robert Bresson", ma è necessario iscriversi telefonando al numero 039/2873485 dal lunedì al venerdì dalle 9 alle 13. **A.O.**

INCONTRI

Tutto sul Brasile tra calcio e parole

Sarà una serata da non perdere per tutti gli amanti del Brasile quella in programma per giovedì 16 gennaio al Lucignolo Café di piazza Togliatti 11.
Ospite speciale sarà Luciano Sartirana, autore di "Nel settimo Dio creò il Maracanà", libro sulla storia del calcio brasiliano, il primo pubblicato in Italia.
Non si parlerà, però, solamente di calcio, sport importato alla fine dell'800 dall'Inghilterra da Charles Miller e che è diventato nel corso degli anni sinonimo di Brasile. Verranno presentati anche altri aspetti del grande Paese sudamericano: dalla storia alla cultura alla musica, Sartirana accompagnerà il pubblico in un viaggio fatto di nomi più o meno noti, da Getúlio Vargas a Caetano Veloso, dalla "ragazza di Ipanema" fino al più importante appuntamento del 2014: i Mondiali di calcio.
Inizio ore 21. Ingresso libero con prenotazione consigliata.
Per maggiori informazioni contattare i numeri 039/5251261, 349/3047796 o scrivere un'email all'indirizzo lucignolocafe@yahoo.it.

FILM WEEKEND

Ancora animazione al San Giuseppe con "Frozen"

Prosegue l'appuntamento con "Frozen - Il regno di ghiaccio", film d'animazione Disney. Le principesse Elsa e Anna sono le protagoniste della storia. Elsa, la sorella maggiore, può controllare la neve e il ghiaccio, ma durante la cerimonia di incoronazione perde il controllo e fa precipitare il regno in un inverno perenne. Spaventata, scappa dal castello. Anna si mette in viaggio per ritrovarla, accompagnata da Kristoff e dalla renna Sven.

11/1 ore 16 - 21,15
12/1 ore 15 - 17,15 - 19,15

Santini dal 1840

SIGMA

MENU GASTRONOMICI

11 SABATO GENNAIO

SECONDI

Faraona farcita dello chef
Coniglio alla vecchia maniera
Polli al forno
Ossibuchi alla gremolada
Lonza lardellata
Reale al forno con vellutata ai funghi

CONTORNI

Patate al forno
Verdure grigliate e fritte
Torte salate

PRIMI

Lasagne alla bolognese
Cannelloni al ragù bianco e verdura
Crespelle al tartufo
Pizzoccheri al bitto
Trippa alla milanese

12 DOMENICA GENNAIO

PRIMI

Orecchiette con broccoletti e salsiccia

SECONDI

Involtini di Pollo ai carciofi
Cappone farcito allo scalogno

CONTORNI

Patate al forno

VIA CAZZANIGA 2 • BRUGHERIO • TEL. 039 87.00.25 • FAX 039 88.39.06

I nostri servizi: Club Card Sigma • Carta di Credito • Bancomat • Prenotazioni gastronomiche • Servizio di catering • Parcheggio • Buoni pasto • Consegna a domicilio ORARIO CONTINUATO DA LUNEDÌ A SABATO 7.30/20.00 DOMENICA 8.30/13.00

Vuoi ottenere un risarcimento per i danni che ti hanno fatto?

LASCIA A NOI I TUOI PROBLEMI!

INCIDENTI STRADALI

RESPONSABILITA' MEDICA

INFORTUNI SUL LAVORO

INSIDIA STRADALE

VACANZA ROVINATA

Vieni a trovarci...

..Pagherai solo a risarcimento ottenuto

www.ameco.it

Via Italia, 48- 20861 Brugherio Tel. +39 039 2142204

centrostudi AMECO s.r.l.