BCC Carugate
www.bcccarugate.it

PAGINA 9
Politica: si presanta "La sinistra per Brugherio" Appello al Pd per andare uniti

PAGINA 13
Atletica: la stagione estiva del Gsa inizia sul gradino più alto del podio

BCC Carugate
Differente per forza

noi brugherio

Anno VII - N. 14
Sabato 11 aprile 2009
Settimanale edito
dall'associazione culturale Kairós

Auguriamo buone feste ai lettori
Sabato 18 non usciamo
Ci rivediamo il 25 aprile

È RISORTO

Maria di Màgdala si recò al sepolcro di mattino, e vide che la pietra era stata tolta

dal Vangelo di Giovanni 20, 1-9

Giotto , Cristo risorto appare a Maria Maddalena, Cappella degli Scrovegni - Padova (1305-1313 circa)

LA PAROLA DELLA SETTIMANA

I giorni più duri nella vita degli amici di Gesù sono pieni di paura e angoscia. Anche il grande Sabato è avvolto nel silenzio della tomba. I discepoli sono chiusi nel cenacolo, quasi rassegnati ad una tragedia che sta per investire pure loro. Solo poche donne non sono paralizzate dal timore e si recano al sepolcro per i gesti pietosi della cura per i morti: vorrebbero prendersi cura del corpo di Gesù, in qualche modo ungerne le ferite e profumarlo, attenuandone gli squarci aperti dalla violenza. Non sono donne isteriche; hanno il senso della realtà e della semplicità delle cose. S'interrogano su come togliere il masso che ostruisce l'ingresso della tomba. Nulla lascia presagire quello che sta per accadere. Infatti, era "sorto il sole". L'evangelista aveva preparato a lungo questo momento: tutto doveva condurre qui. La tensione drammatica tra la morte e la vita si risolve in quest'unica scena con le donne sospese nella paura, mentre la gioia e la felicità si fanno strada nel segno della tomba vuota e ancor più nelle parole dell'angelo: "Non abbiate paura, è risorto, lo vedrete!".

SEGUE A PAGINA 11

pagina 2

Ex Rista

C'è l'accordo per demolire la vecchia fabbrica Accolte le richieste da parte del Comune

pagina 7

Terremoto

I volontari brugheresi pronti a partire per il soccorso alle popolazioni

pagina 11

Pasqua di carità

Nelle chiese i raccoglitori per aiutare Congo e Abruzzo

CINEMA TEATRO SAN GIUSEPPE WWW.SANGIUSEPPEONLINE.IT

MOSTRI CONTRO ALIENI

Domenica 12 aprile
ore 17,30-21,15

Lunedì 13 aprile
ore 15-17,30-21,15

INGRESSO 5 EURO
RIDOTTO 3,5 EURO

VIA ITALIA 76, 20047 BRUGHERIO (MI) BOTTEGHINO: 039 870181

A PAGINA 15

La banda di San Damiano apre la stagione musicale

Il corpo musicale S. Damiano - S. Albino inaugura la stagione con il concerto che si terrà sabato 18 aprile al teatro San Giuseppe, alle ore 21.
Ingresso libero.

Arredamenti
TRAMONTANA

Sconti del 30%
sull'acquisto di un arredamento completo

e interessanti promozioni su singoli ambienti

Via C. Battisti, 25
tel. 02.253.37.13
Cologno Monzese
www.arredamentitramontana.com

[dal comune]

La fabbrica abbandonata sarà abbattuta dopo il via libera del Consiglio al Pii

Ex Rista, incombe il piccone
Accordo proprietari-Comune

Questa pare proprio la volta buona. Il "piccone" incombe e lo scheletro della ex Rista pare avere i mesi contati. È stato infatti protocollato in Comune il documento con il quale l'immobiliare Critex srl si dichiara disponibile ad abbattere il vecchio stabile «non appena la delibera di approvazione del Pii diverrà esecutiva». Contestualmente i quattro proprietari tra i quali si suddivide l'intero comparto interessato dal Piano (Brugherio sud srl con sede in via Sciviero 1; Immobiliare Critex di via Santa Tecla 3 a Milano e i privati Gianfranco Fumagalli e Francesca Gironi), hanno presentato un documento firmato da tutti, con il quale accettano le modifiche richieste dal Comune ai disegni presentati inizialmente.

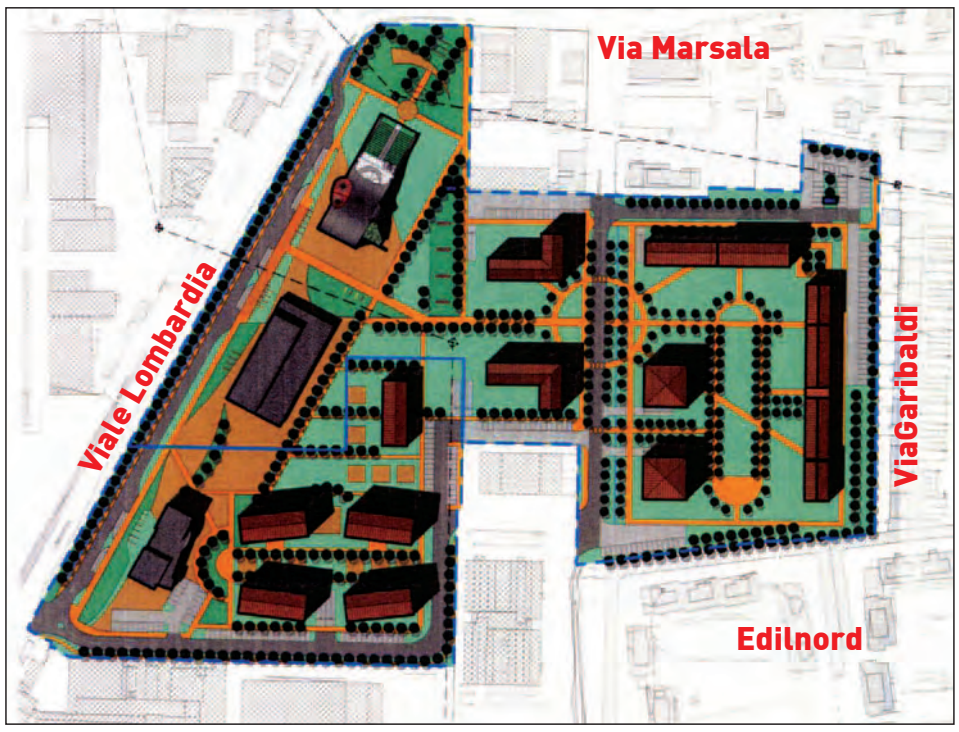

Sembrano insomma superati i problemi che per anni avevano trascinato in avanti il recupero della principale ferita urbanistica di Brugherio. Comprensibile dunque la « grande soddisfazione» del sindaco Carlo Cifronti e dell'assessore all'Urbanistica Raffaele Corbetta, che si sono «batutti per anni per ottenere tale risultato». Sindaco e assessore parlano di «fermezza dell'amministrazione comunale» che «recentemente aveva respinto il precedente piano per anomalie tecnico-giuridico-procedurali».

In pratica non erano state adottare le modifiche, ora inserite, richieste dall'amministrazione per non oscurare altri edifici con l'altezza dei nuovi palazzi e per rendere il parco centrale uno spazio realmente fruibile da tutta la collettività e in particolare dai residenti dell'Edilnord.

L'accordo ora sottoscritto prevede la demolizione dei fabbricati con la presentazione della Dichiarazione di inizio d'attività, entro 30 giorni dall'approvazione definitiva del Pii. Tutto questo non potrà avvenire prima della scadenza del mandato per Cifronti, ma l'amministrazione «si impegna a predisporre tutti gli atti perché la prossima possa procedere immediatamente ad approvare il Piano con le conseguente demolizione dei fabbricati fatiscenti».

L'assessore all'urbanistica Corbetta rassicura chi tema una colata di cemento. «Il vecchio Piano regolatore prevedeva 182mila metri cubi di edifici industriali e di terziario. Ora ne saranno costruiti 171mila, su un'area che da 58mila metriquadri passa a 72mila». Altri 16mila metricubi saranno spostati in via Dolomiti per la costruzione di edilizia convenzionata. «Inoltre - spiega Corbetta - il Comune incamererà gli oneri di urbanizzazione, i soldi dello standard qualitativo (che serviranno a costruire la palestra della nuova scuola superiore in via Rodari) e altri standard per la realizzazione nell'area di un centro multi attività comunale, in sostituzione del museo di cui si era parlato in un primo tempo». «I proprietari - conclude Corbetta - potranno costruire nel giro di 10 anni, ma dovranno abbattere subito la ex Rista». **P.R.**

■ **ANNIVERSARIO**

Due serate culturali sulla resistenza per celebrare il 25 aprile

Si avvicina il 25 aprile, giorno fondamentale per la storia della repubblica italiana.Il comitato brugherese per la Pace e il disarmo, l' Anpi - sezione "F. Vergani" e il Comune di Brugherio per celebrare questo importante anniversario organizzano una serie di iniziative.

Si parte mercoledì 15 aprile ore 21, all'auditorium - via S. Giovanni Bosco con la serata dal titolo "Ci fu anche una resistenza nonviolenta al nazifascismo". Proiezione del video "Una forza più potente - Danimarca 1940/45". Segue intervento di Giuseppe Valota, ricercatore Aned, autore del volume "Streiker Transport" ("Trasporto scioperanti") dedicato agli scioperi del marzo 1944 alle acciaierie Falk di Sesto San Giovanni. La storia europea è disseminata di innumerevoli episodi di resistenza non violenta, molto partecipati ed efficaci, compiuti da persone ordinarie, nella loro quotidianità stravolta dalla repressione dell'invasore.

Secondo appuntamento giovedì 23 aprile , in sala consiliare - piazza Cesare Battisti alle 20,30 con "Dalla resistenza alla Costituzione", lezione di Giovanni Missaglia , docente di Storia contemporanea. Alle 22 "Suoni in libertà", musica e parole aspettando il 25 aprile, a cura di Incontragiovani e Collettivo Artistico Tavolo Blu.

Infine sabato 25 aprile sono in programma le celebrazioni ufficiali: alle 9,30 Santa Messa alla parrocchia S. Bartolomeo; ore 10,30 - Corteo per le vie cittadine con il seguente percorso: piazza Cesare Battisti, piazza Roma, via Tre Re, via Teruzzi, via Quarto (monumento Partigiano Teruzzi — deposizione corone), via Trombello, via S. Clotilde, via A. Cazzaniga, via Tre Re, via Italia, via Cavour, piazza Cesare Battisti, via V. Veneto (monumento caduti — deposizione corone), viale Lombardia (Cappella caduti Cimitero — deposizione corone), via Virgilio, via Sabotino, via Sciviero, piazza Giovanni XXIII (monumento per la Pace — deposizione corone), via Italia, via Cavour.

Alle ore 11,30, nel cortile del Comune, interventi del sindaco Carlo Cifronti e di Domenico Guerriero dell'Anpi provinciale.

Turni farmacie

Guardia farmaceutica Tutte le notti, dalle 20 alle 8,30 (cioè apertura non stop dalle 8,30 alle 20) è aperta la farmacia De Carlo di Cologno Monzese in corso Roma 13 - Telefono 02.25396795

Sabato 11 aprile	S. Damiano - Viale della Vittoria, 62	039 833117
Domenica 12 aprile	Santa Teresa - Via Monza, 33	0392871985
Lunedì 13 aprile	Della Francesca - Via Volturno, 80	039879375
Martedì 14 aprile	Comunale 1 - P.zza Giovanni XXIII	039884079
Mercoledì 15 aprile	Moncucco - Viale Lombardia, 99	039877736
Giovedì 16 aprile	Dei Mille - Via dei Mille, 2	0392872532
Venerdì 17 aprile	Comunale 2 - P.zza Togliatti, 14/16	0392871099
Sabato 18 aprile	Centrale - P.zza Cesare Battisti, 22	0392142046
Domenica 19 aprile	S. Damiano - Viale della Vittoria, 62	039 833117
Lunedì 20 aprile	Santa Teresa - Via Monza, 33	0392871985
Martedì 21 aprile	Della Francesca - Via Volturno, 80	039879375
Mercoledì 22 aprile	Comunale 1 - P.zza Giovanni XXIII	039884079
Giovedì 23 aprile	Moncucco - Viale Lombardia, 99	039877736
Venerdì 24 aprile	Dei Mille - Via dei Mille, 2	0392872532

IL GIUNCO

Concorso di scrittura

Fino al 30 aprile è ancora possibile partecipare al concorso letterario "Il Giunco - Città di Brugherio"

Le categorie previste sono quattro: "Premio De Pisis", poesia in lingua a tema libero; "Premio Europa", narrativa, saggistica, opere teatrali in lingua a tema libero; "Premio Pallanti", poesia o narrativa in vernacolo a tema libero; "Premio Ginevra", a tema "Nessun uomo è un'isola": poesia, narrativa, saggistica, progetti o esperienze di solidarietà, o di viaggi per la conoscenza di altre culture.

Info: www.ilgiunco.org

M.& D.

IMPIANTI ELETTRICI
- CIVILI E INDUSTRIALI
- CABINE DI TRASFORMAZIONE
- PROTEZIONE SCARICHE ATMOSFERICHE
- CAMERE BIANCHE

V.LE LOMBARDIA, 2 - 20047 BRUGHERIO (MI) - Tel 039.2876114 - Fax 039.2877315 - med_impianti@tiscali.it

Via libera dal Consiglio comunale all'espansione di 2.500 metri quadrati

Il Bennet diventa più grande
e ridisegna parcheggio e viabilità

Il centro commerciale "Bennet" si allarga. Il Consiglio comunale, nella seduta di lunedì scorso, ha dato il via libera alla richiesta di espansione degli spazi adottando la proposta. 2.500 metri quadri in aggiunta all'attuale superficie, che saranno destinati a nuovi negozi della galleria commerciale. Non cambierà invece l'estensione del supermercato.

«Il progetto - spiega l'assessore al Commercio Angelo Paleari - prevede un'espansione dello spazio commerciale del 20 per cento, come consente la legge regionale sul commercio a 5 anni dall'apertura di ogni centro commerciale. La città di Brugherio otterrà in cambio il miglioramento del parcheggio, con alberi che faranno davvero ombra e l'abbellimento di viale Lombardia nel tratto tra via Virgilio e via Europa. Pensiamo sia un buon progetto perché punta molto sul verde».

L'opposizione di centrodestra ha però espresso perplessità sugli interventi di miglioramento estetico e viabilistico della zona. «Manca un progetto complessivo per viale Lombardia - ha attaccato il consigliere Pdl Matteo Carcano - mentre per esempio a Cologno Monzese il viale del principale attraversamento è stato molto migliorato e ne ha giovato l'estetica della città e le sue funzioni commerciali. Noi invece abbiamo l'altra parte del viale ancora ferma allo scheletro della ex Rista». Critiche sono venute anche sulle garanzie occupazionali dell'espansione: «Non sappiamo nemmeno quanti siano gli assunti brugheresi odierni al Bennet, fuguriamoci per il futuro» ha detto il capogruppo azzurro Amleto Fortunato. Di scarse garanzie per i lavoratori ha parlato anche l'indipendente Emmanuele Scivoletto. Il leghista Stefano Manzoni si è invece detto preoccupato per gli effetti sul piccolo commercio.

«Oggi - ha risposto l'assessore Paleari - il 60 per cento dei dipendenti Bennet è di Brugherio. Ma noi non siamo sindacalisti, siamo amministratori del Comune. Io ho fatto incontri informali con la dirigenza, ma non possono travalicare i miei compiti». L'assessore all'Urbanistica Corbetta ha invece assicurato che il progetto per il viale si inserisce nel disegno complessivo del Piano regolatore e non è un troncone privo di visione complessiva. E ha aggiunto: «Io mi preoccuperei per le conseguenze sul lavoro se non consentissimo a questa azienda di aggiornare il punto vendita».

Paolo Rappellino

In arrivo nuove case a prezzi calmierati
Dal consiglio sì preliminare al Pii di Baraggia

Sarà prolungata via degli Artigiani. No di Orifici (B. Futura) ad altro cemento

A Baraggia potevano sorgere dei capannoni. Invece arriveranno nuove case. Lo ha deciso il consiglio comunale che l'altra settimana ha approvato la proposta preliminare per un nuovo Piano integrato di intervento su via Santa Margherita, nell'area compresa tra le vecchie cascine intorno a Villa Brivio e l'intersezione con la via degli Artigiani.

Il Piano regolatore - ha spiegato l'assessore ai Lavori pubblici Silvia Bolgia - prevedeva originariamente 9.500 metri cubi edilizia convenzionata e 49.000 per capannoni. Un operatore privato ha invece proposto la riconversione delle volumetrie di due palazzine per abitazioni, il 47% delle quali in edilizia convenzionata, cioè case a prezzi calmierati. In cambio della varazione urbanistica, il Comune otterrà anche la costruzione della bretella stradale prevista in piano regolatore per prolungare la via degli Artigiani verso la zona industriale di Santa Margherita e risorse per allargare la scuola Manzoni. Perplessità sull'operazione sono state espresse dal consigliere di Brugherio futura Francesco Orifici, il quale ha contestato l'inserimento di case di grandi dimensioni nel paesaggio di Baraggia. Secondo Orifici, inoltre, «le nuove non serviranno ai giovani brugheresi ma solo ad alimentare l'arrivo di altre persone in fuga da Milano».

P.R.

Pietropaolo: «Si risolva la questione baracche»

L'amministrazione comunale si impegna a far procedere «di pari passo» la realizzazione delle nuove case di Baraggia con lo smantellamento degli ultimi container e con l'individuazione di una soluzione abitativa per le 10 famiglie che ancora vi risiedono. È questo il senso di un ordine del giorno presentato in consiglio comunale dalla consigliera Francesca Pietropaolo, ora referente per il Pdl dopo l'ingresso di An nel nuovo partito. « Questa la vittoria con la quale chiudiamo, di fatto, i lavori consiliari di questo mandato» ha commentato Pietropaolo. L'assessore ai lavori pubblici Silvia Bolgia ha comunque ricordato che dovranno essere rispettate le graduatorie per le case popolari e gli spazi sociali. Graduatorie alle quali alcune delle famiglie di via Santa Margherita non si sono mai iscritte.

■ **CONSIGLIO COMUNALE**

Tutti a casa senza numero legale Maggioranza ancora in difficoltà

Ancora una volta la maggioranza di centrosinistra ha dovuto fare i conti con la mancanza del numero legale. Venerdì 3 aprile è saltata la seduta del consiglio comunale per l'assenza di tre consiglieri di maggioranza. All'appello mancavano Ignazio Chirico e Francesco Orifici (Gruppo misto) e Carlo Raffa (Lista Cifronti), tutti assenti giustificati. L'altro membro del Gruppo misto, Emmanuele Scivoletto (essendo appena uscito dalla maggioranza) non ha risposto alla conta delle presenze. E così tutti a casa. La seduta è stata riconvocata lunedì e si è svolta regolarmente.

■ **URBANISTICA**

Aumentano gli oneri per costruire Ma arrivano gli sconti ecologici

Un aumento medio del 20 per cento. Costruire in città costerà di più dopo che il Consiglio comunale ha adeguato gli oneri di urbanizzazione, cioè il contributo che si deve pagare quando si edificano nuovi immobili o si realizzano ristrutturazioni straordinarie. «Sono aumenti in linea con i comuni limitrofi - ha assicurato l'assessore all'Urbanistica Raffaele Corbetta - e che arrivano dopo anni di valori invariati». Per nuove case si passa da 30 a 36 euro al metro cubo.

Inoltre sono stati introdotti degli sconti per chi costruisce con criteri di risparmio energetico e bioedilizia. Secondo il Pdl gli aumenti disincentiveranno l'iniziativa edificatoria dei privati.

[cronaca]

Scoperto grazie all'intervento della Polizia locale, è stato denunciato

Il giallo dell'imbrattatore di libri

Più di duecento le copie danneggiate

Più di 230 libri rovinati in pochi mesi. È il triste bilancio del gesto di un 40enne brugherese, responsabile del danneggiamento di una grossa parte dei volumi della sezione "Gialli e thriller" della biblioteca civica. Al ritmo di due o tre copie al mese, l'uomo ha agito indisturbato per lungo tempo, complice la poca richiesta da parte del pubblico per quel genere di letture.

La scoperta è stata fatta dai bibliotecari su segnalazione di alcuni utenti, che hanno trovato volumi sporcati da scarabocchi e macchie di sostanze organiche.
L'intervento della Polizia locale, in collaborazione con i responsabili della biblioteca, ha permesso di risalire agli ultimi possessori dei libri e, attraverso controlli incrociati, di identificare il colpevole, che è stato denunciato per danneggiamento di cosa pubblica e interdetto dal prestito.

Ingente il danno per la biblioteca, che dovrà sostenere la spesa per riacquistare altre copie dei volumi, posti sotto sequestro, oltre ai costi di ricatalogazione e riallestimento. Ancora da decidere l'eventuale richiesta di risarcimento, resta un grande sconcerto per un atto sconsiderato e inspiegabile.

Marco Sangalli

■ **VIABILITÀ**

Via Guzzina chiusa al traffico per il teleriscaldamento di Cologno

Via Guzzina, nel tratto del comune di Cologno, rimane chiusa al traffico fino al 30 aprile per consentire degli scavi di posa di nuove tubature del teleriscaldamento. A Brugherio l'accesso da via Volturno è consentito solo a chi si dirige nelle abitazioni, poiché non è possibile proseguire fino al viale Lombardia.

Acqua, un bene comune da difendere

Il riconoscimento dell'acqua come primo bene comune pubblico mondiale è stata l'idea alla base del convegno tenutosi sabato 4 aprile in biblioteca civica, organizzato dal comune di Brugherio e dall'associazione Acra in collaborazione con Amiacque e con l'Istituto di ricerca sulle acque (Irsa).
Il professor Gianni Tartari, responsabile dell'Irsa, che ha sede a Brugherio, ha illustrato quali sono i campi di ricerca delegati dal Consiglio nazionale delle ricerche (Cnr) all'ente. Insieme alle altre sedi di Roma e Bari studia la situazione delle acque italiane, in particolare quelle lacustri, evidenziando come il Lambro sia tra tutti gli affluenti del Po quello che maggiormente contribuisce ad arricchirlo di sostanze nocive.
Giuseppe Vergani, del comitato pace di Brugherio, ha sottolineato come negli ultimi anni l'acqua sia diventata fonte di guadagno per le multinazionali private che ne gestiscono la distribuzione, a scapito del pubblico che mantiene i costi fissi legati alla gestione della rete idrica. «L'acqua da diritto umano universale, un diritto alla vita, è diventata bisogno da monetizzare» dice Vergani.
Cristian Elevati di Acra (associazione di cooperazione rurale in Africa e America latina) ha evidenziato come l'acqua sia accessibile solo a un miliardo e mezzo di persone e che ogni giorno , secondo l'Unicef, 5mila bambini con meno di 6 anni muiono per malattie direttamente causate dall'assenza di acqua potabile e di igiene. Come dimostrato dal rapporto 2006 del programma dell'Onu per lo sviluppo, la causa principale del non accesso all'acqua è la povertà e non la penuria dell'elemento nelle regioni dove vivono coloro che soffrono la sete.

Il nostro sarà il secolo delle guerre dell'acqua. La speranza sono i bambini

Anche se il 21° sarà il secolo delle "guerre dell'acqua", la speranza, come sottolineato dalla mostra "gocce di vita" allestita per l'occasione, sono i bambini, che come quelli di Brugherio hanno elaborato delle regole d'oro per evitare di sprecare inutilmente l'acqua. Anche la conferenza "fare la pace con l'acqua" organizzata il 12-13 febbraio a Bruxelles dal parlamento europeo è un progresso positivo.

Roberto Gallon

AUGURI

Nozze d'oro
RINA & TARCISIO
Congratulazioni per il felice traguardo.
Figli e nipoti.

Auguri per il 65° Anniversario di Nozze a:
PERABONI MARIA
PERABONI BATTISTA
12 Aprile 1944-2009
da tutti noi

L·I·B·R·E·R·I·A V·I·D·E·O·T·E·C·A
parole nuove
Tante idee regalo per compleanni e cerimonie anche a prezzi modici
Rivenditore delle magliette Parole di Cotone
A tutti Voi tanti cari auguri di Buona Pasqua
Vi aspettiamo con la cortesia di sempre!!!
Centro Commerciale Kennedy
Via Kennedy 28 - 20047 Brugherio (MI) - Tel. e Fax 039 881164
e-mail libreria@parolenuove.it

MATEMATICA, FISICA, CHIMICA, INGLESE
Professore impartisce ripetizioni
Nota bene
A tutti gli allievi, il professore farà da TUTOR, colmerà le lacune e insegnerà IL METODO DI STUDIO

tel. 039/88.32.28

Il poeta austriaco residente all'Edilnord parla di politiche culturali

Lubomirski: «Aiutiamo i giovani a toccare l'arte con mano»

«A me piacerebbe che venissero organizzate, con l'aiuto del Comune, delle uscite, una volta all'anno, per tutti gli alunni delle scuole medie, per assistere a una delle prove pomeridiane della Scala. Solo chi vive in prima persona la grandezza di un'opera si sentirà parte della cultura del proprio paese». Il poeta Karl Lubomirski si rivolge così all'amministrazione comunale che verrà, perché i giovani brugheresi abbiano più occasioni per avvicinarsi all'arte. Lubomirski, poeta austriaco di grande fama, nasce a Solbad Hall in Tirolo nel 1939 e da oltre 30 anni vive a Brugherio. Nel 1999 è stato insignito della Croce d'onore di Prima classe per le arti e le scienze, per volere del Presidente della Repubblica austriaca. Inoltre ha ricevuto riconoscimenti per i suoi scritti lirici e saggistici e anche per la sua mediazione tra la cultura austriaca e quella italiana.

Lei vive da tempo a Brugherio. Come uomo di cultura, pensa che in città venga dato il giusto spazio all'arte in genere?
Cos'è sufficiente? Sufficiente per gli studenti, per gli scrittori, per i lavoratori, per i dirigenti? Ho assistito a diverse iniziative: mostre, letture etc. I parametri odierni vengono dettati dalla Tv e il livello di attenzione è manomesso dalla "educazione al vedere"; quindi è difficile promuovere troppe iniziative che trascurano questa realtà. Per rendere la cultura, la poesia in particolare, accettabile, occorre invitare gli scrittori a parlare del come e quando e da che motivo nasce la loro opera. I libri possono essere letti anche "dopo" aver incontrato il poeta. Ma l'amore per l'arte nasce più facilmente guardando il fuoco da dove nasce.

Come cittadino cosa si sente di chiedere al nuovo Sindaco che verrà eletto?
Di amare più i suoi cittadini del suo partito.

Secondo la sua esperienza, in che modo è possibile avvicinare i giovani alla cultura? Pensa che in città si faccia abbastanza?
Anche chi fa tanto non farà mai abbastanza. Ma "la politica è l'arte del possibile". A me piacerebbe che venissero organizzate, con l'aiuto del Comune, delle uscite, una volta all'anno, per gli alunni delle scuole medie, per assistere a una delle prove pomeridiane della Scala. L'organizzazione e i pullman possono essere affidati a dei genitori volontari. Lo stesso vale per il Conservatorio. Solo chi vive in prima persona la grandezza di un concerto, di un'opera si sentirà parte della cultura del proprio paese, dell'Italia.

«Mi piacerebbero delle uscite alla Scala e al Conservatorio per i ragazzi delle scuole medie»

Quali iniziative culturali, organizzate nel suo paese di origine, potrebbero essere importate anche nel nostro territorio?
Lei tocca un tasto molto dolente! Nel mio paese, l'Austria, ho promosso per esempio, attraverso l'ordine dei medici, che in ogni sala d'attesa dei medici, degli ospedali, degli ospizi, delle librerie scolastiche, delle biblioteche comunali, dei magazzini maleodoranti, consunti e noiosi, ci sia un volume di poesie o aforismi. Arrivano molti giovani lì! La gente legge inizialmente controvoglia e poi con crescente interesse "scopre" una vena dimenticata. Alcuni non leggono affatto. Ma molti si scoprono lettori. Da molto tempo la poesia ritrae la vita vera e la sintetizza molto di più di qualsiasi altra arte. Si dia al poeta la possibilità di spiegare come vive la vita e si troverà la sua poesia perfino irrinunciabile.

Nel 2007, in Biblioteca ha preso il via "E ti vengo a cercare", ciclo di poesie in omaggio al "poeta Lubomirski"; una manifestazione voluta dalla presidenza del Consiglio comunale e dall'assessorato alla Cultura. La Biblioteca ha voluto così delineare una cornice letteraria e culturale di respiro europeo. L'iniziativa ha avuto un grande successo. Pensa, in futuro, ci possa essere ancora una collaborazione con la Biblioteca civica?
Per me sarebbe un onore. Pur non essendo uno scrittore religioso, mi è stato chiesto in Austria di scrivere una Passione di Cristo per i 400 anni che a Erl (nel Tirolo e al confine con la Germania, Erl deriva da Aureliano) si celebra questo spettacolo che coinvolge tutti gli abitanti e che finora non era altro che una lunghissima messa. Questo incarico lo devo alla mia proposta di confrontare la tragedia di Gesù tenendo conto di tutti i fattori politici, settoriali, confessionali del periodo di Tiberio a Gerusalemme nonché del sommo clero ebraico tradizionale e non. Questa Passione è stata vista da 40000 persone fra il maggio del 2008 e l'ottobre dello stesso anno e i giornali ne hanno parlato parecchio. Certo, per un po' di tempo sarò adesso un autore religioso anche se ho accettato soltanto perché la non storicità dei testi precedenti mi ha dato fastidio e il massimo fastidio mi ha dato la Passione di Mel Gibson, perché il Cristianesimo non si riduce a 20 minuti di flagellazione.

Quale è la sua ultima fatica e i suoi prossimi progetti?
Il libro di poesie in italiano, con testo a fronte che è stato pubblicato per ultimo è "Tempo naufragato" edito da Viennepierre Milano. Dato che è stato anche recensito dal "Corriere della sera" lo si può trovare in tutte le librerie, con un po' di pazienza. Questo libro mi ha dato molta soddisfazione perché ha vinto il grande premio di Castrovillari in Calabria. A questo premio hanno partecipato 300 poeti stranieri e l'eco è arrivato fino negli Stati Uniti. Al momento sto scrivendo un pezzo di teatro per Vienna, anzi per gli studenti dell'Accademia di Teatro di questa città. Si basa su un fatto realmente successo a immigrati in Germania.

Anna Lisa Fumagalli

SALUTE

Petruzzelli e "La lampada" ospiti al convegno malato oncologico

I prossimi 1-3 maggio la città di Taranto ospiterà la 4° Giornata nazionale del malato oncologico, sotto l'alto patrocinio del Ministero della Salute.
Tra i vari autorevoli interventi, sono stati anche scelti 6 modelli di eccellenza per la qualità di vita dei malati nelle oncologie mediche italiane, tra i quali quello realizzato dalla Lampada di Aladino in collaborazione con l'azienda ospedaliera Salvini di Garbagnate.
La relazione sarà a "due voci" (dr. Bollina, primario di Oncologia e il brugherese Davide Petruzzelli, presidente La Lampada di Aladino). L'obiettivo, spiega Petruzzelli è « dimostrare concretamente e con impatto visivo come sia possibile, unendo le forze tra le competenze scientifiche e quelle del volontariato, generare modelli di assistenza globale qualitativa al malato oncologico. Sicuramente uno dei più importanti traguardi raggiungibili, che ci onora da un lato e dall'altro ci spinge a cercare di offrire servizi sempre più qualitativi per i malati».
La onlus "La Lampada di Aladino" gestisce a Brugherio lo sportello di orientamento oncologico, che si trova presso la casa del Volontariato in via Oberdan 83-85. Per contatti: Centro orientamento oncologico numero verde 800-316999.

COSCRITTI

La classe 1954 festeggia i 55 anni con una gita a Torino e Venaria

Una gita in compagnia per festeggiare con i costritti e le coscritte i 55 anni di età. È la proposta della classe 1954 che organizza un'escursione a Torino e alla reggia di Venaria per il prossimo 24 maggio.
Le prenotazioni si ricevono presso il negozio Vista Inn (al Centro commerciale Kennedy). Per informazioni contattare Giuseppe Pasquino tel 347-47.41.447.

I NOSTRI RICORDI

12-04-2008 12-04-2009

EMILIO BARBIERI

Nei nostri cuori c'è sempre il tuo sorriso.

È venuto a mancare all'affetto dei suoi cari Mario Vergani, di anni 81. Si ringrazia per la sensibile assistenza l'associazione Hospice Don Gnocchi onlus di Monza.

21 Aprile

Buon Compleanno Vanda

Sei sempre con noi!

I costi per pubblicare un necrologio: - breve testo e foto 20 euro

Le inserzioni si ricevono solo presso lo Sportello FotoRibo via Teruzzi ang. via Dante entro il martedì sera precedente all'uscita sul giornale.

PICCOLI ANNUNCI ECONOMICI
Fotoclub RIBO propone:
MINI TOUR di 4 GIORNI:
Lago di Bolsena, Viterbo & Tuscania.
Dal 29 APRILE al 2 MAGGIO 2009
QUOTA di PARTECIPAZIONE: 340,00 €
Tel: 039-879337 - www.fotoribo.it

PICCOLI ANNUNCI COMMERCIALI

Il servizio prevede un rimborso spese di 10 euro per ogni modulo da 3 cm. L'avviso con foto (doppio modulo) costa 20 euro.
Gli annunci si ricevono esclusivamente presso lo sportello Foto Ribo in via Dante angolo via Teruzzi

noi brugherio

Registrazione presso il Tribunale di Monza n° 1698 del 15 dicembre 2003

NoiBrugherio aderisce alla Fisc (Federazione italiana settimanali cattolici)

Direttore responsabile: Nino Ciravegna
Per contattarci: via Italia 68, Brugherio tel. 039 28.74.856 fax 039 88.21.21 info@noibrugherio.it

Redazione: Paolo Rappellino, Roberto Gallon, Davide Grimoldi, Paola Galbiati, Luca Varisco, Filippo Magni, Mariella Bernio, Alessia Pignoli, Anna Lisa Fumagalli, Francesca Lozito, Gabriele Cereda, Marco Sangalli.

Editore: associazione culturale Kairós via Italia 68, Brugherio tel. 039 28.74.856 fax 039 88.21.21 info@noibrugherio.it

Pubblicità: Emilio Porfidio 334-77.27.923

Grafica: Elena Gulminelli Marco Micci

Stampa: Stem via Brescia 22 Cernusco s/N (Mi) tel. 02 92 10 47 10 Numero stampato in 6 mila copie

[cronaca]

Le agenzie della città registrano cali. Ma tengono le capitali e il mar Rosso

Con la crisi diminuiscono i viaggi

Ferie più sobrie nei giorni pasquali

La crisi c'è, e i brugheresi per Pasqua vanno meno in vacanza. È questo il dato che emerge da un giro per le agenzie viaggi della città, che hanno registrato meno prenotazioni rispetto allo scorso anno. Dunque, non si va via all'estero o in Italia per i giorni di festività.
Lavora già per l'estate la Cisalpina tours di via Manin, che non ha avuto prenotazioni per le vacanze pasquali.
All'agenzia "Corona boreale" di via Tre Re fanno sapere che «in fondo il calo di prenotazioni c'era anche lo scorso anno e se si può parlare di una tendenza del 2009, bisogna dire che il segno meno continua e non c'è stata una ripresa. Siamo, insomma, in linea con quanto succede a livello generale».
Per quanto riguarda poi gli sconti per incentivare a viaggiare: «Li abbiamo fatti molto alle associazioni – dicono da via Tre Re – si è trattato di pacchetti mirati». Le mete privilegiate dai brugheresi sono le capitali europee: «Amsterdam, Londra, luoghi dove si possa stare per massimo due o tre giorni».
Alla Corner viaggi di via Italia sottolineano invece come ci sia meno disponibilità di offerte e questo perché la crisi restringe anche il mercato: «Se prima ogni tour operator aveva a disposizione un aereo per preparare un viaggio – spiegano – oggi si mettono assieme e ne fanno uno in tre: questo vuol dire che il volo si riempie di sicuro. Ma vuol dire anche che non si mette in sconto per riempirlo». In via Italia quel che va per la maggiore nelle scelte è il Mar Rosso, ma anche Disneyland Parigi e le capitali europee non vengono disdegnati.

In qualche caso gli affari resistono grazie ai biglietti degli immigrati che tornano in Patria

La preferenza per l'Egitto viene confermata anche da Blu vacanze: «La ragione – spiegano – sta nel fatto che si tratta di una destinazione in cui si è quasi certi di trovare bel tempo, insomma fa caldo e costa di sicuro poco e così ci si può permettere di stare via anche una settimana». Anche nella agenzia di viale Lombardia si avverte il calo: «Le richieste sono meno rispetto allo scorso anno – confermano – il calo si aggira tra il 30 e il 40%». Le offerte qui «è più difficile farle per le famiglie, più facile per gli adulti».
Insomma a Pasqua si cerca di risparmiare e magari si viaggia nei periodi non di punta: è quanto affermano dall'agenzia Spotlight di via San Maurizio al Lambro: «Abbiamo venduto molto nel periodo di offerte per i week end in Europa – dicono – per il periodo pasquale ci sono soprattutto viaggi di chi, straniero, approfitta dei giorni di vacanza per tornare a casa». Qui il calo per le vacanze è incredibile: «Salvo un week end a Madrid e uno in Tunisia non abbiamo venduto praticamente nulla».

Francesca Lozito

ARTE SACRA

Mostre, la Pasqua ispira gli artisti brugheresi

I pittori brugheresi sono protagonisti in alcune importanti mostre che si stanno tenendo in Lombardia e non solo. A Brescia, presso il Museo diocesano, Valter Gatti, Armando Fettolini e Gaetano Orazio partecipano alla mostra "il volto di Cristo, nell'arte contemporanea". Organizzata dall'Associazione Arte e spiritualità in collaborazione con la diocesi di Passau in Germania, l'esposizione vede unite le diocesi originarie di papa Paolo VI e di Benedetto XVI. Paolo VI, con la lettera agli artisti del 1965, cercò di riprendere il dialogo tra la Chiesa ed il mondo dell'arte contemporanea che si era interrotto con l'avvento delle idee illuministiche. Gaetano Orazio è inoltre protagonista di una personale presso la chiesa museo di san Francesco a Montefalco in Umbria. "Attorno alla croce" presenta opere che, dialogando anche con gli affreschi del 1542 di Benozzo Gozzoli all'interno della chiesa, illustrano l'approfondimento di Orazio sul rapporto tra la difficoltà di vivere di ogni uomo e la speranza nel significato della vita che la Croce dà. Al museo di arte contemporanea di Lissone, invece, Antonio Teruzzi partecipa a "Presenze contemporanee, artisti in Brianza" . Infine presso la Gamec (Galleria d'arte modernadi Bergamo) alcune medaglie realizzate da Max Squillace vengono presentate ne "L'esposizione universale, l'arte alla prova del tempo".

A. Fettolini *Terra mia terra*

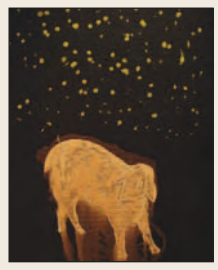
G. Orazio *Agnus Dei*

A. Teruzzi *Terra promessa*

Roberto Gallon

In allerta Protezione civile, associazione Carabinieri, Croce Rossa e Bianca

Terremoto, solidarietà da Cifronti

Pronti a partire alcuni volontari

Volontari brugheresi in campo anche nello scenario drammatico del terremoto in Abruzzo. Nei prossimi giorni partiranno verso le zone del disastro alcuni elementi della locale Protezione civile e dell'Associazione carabinieri in congedo, coinvolti dalla Prefettura di Milano per essere impiegati in attività che prevedono specifiche competenze.
Lo rende noto un comunicato del sindaco Carlo Cifronti che «interpretando il sentimento della città tutta, esprime dolore e partecipazione per quanti stanno vivendo ore così difficili e tragiche». Il primo cittadino ricorda che «l'apporto volontario della cittadinanza è fondamentale, ma che, per essere davvero efficace, necessita di un coordinamento. Ogni iniziativa spontanea, ma non coordinata e integrata, potrebbe causare rallentamenti nell'organizzazione dei soccorsi. Ad oggi - spiega nel comunicato - vengono accolte prioritariamente le proposte delle associazioni che, coordinate a livello provinciale e regionale, definiranno le iniziative da intraprendere».

La protezione civile brugherese in azione (foto d'archivio)

Patrizia Ornaghi, responsabile della Protezione civile, fa sapere che la partenza potrebbe avvenire tra il 13 aprile e il 2 maggio. Saranno messi in campo cinque uomini con due mezzi, 5 persone, un Bremack e un Defender con modulo antincendio.
Villa Fiorita aggiunge che «la Croce Rossa e la Croce Bianca hanno già attivato la collaborazione con le loro sedi superiori per definire ulteriori interventi».
La Croce Rossa ha messo a disposizione tre volontari del soccorso pronti a partire subito con un mezzo, più due cuochi del Nucleo ristorazione in emergenza. Altri 5 volontari del soccorso potranno partire con la seconda aliquota.
Intanto dalla città si è già mosso il veterinario Francesco Orifici (che è anche consigliere comunale del gruppo misto), il quale, in collaborazione con la Lega difesa del cane di Milano l'Asl dell'Aquila, è partito venerdì notte per prelevare alcuni cani vaganti, da portare al canile di Segrate. «Scendendo con furgoni semivuoti - spiega Orifici - abbiamo caricato in andata generi alimentari per le persone senza casa».

Paolo Rappellino

Ai quattordicenni di Brugherio piace il liceo

Boom di iscrizioni a linguistici e scientifici. Pochi verso le scuole professionali

Torna di moda il liceo. Sembra essere questa la tendenza tra gli studenti iscritti all'ultimo anno delle scuole medie cittadine. Un dato in controtendenza con il resto della Brianza, dove a spuntarla sono gli istituti tecnici.
Su 298 ragazzi che tra pochi mesi usciranno dalla città per frequentare un istituto superiore, la stragrande maggioranza è orientata a frequentare il liceo. Artistico, scientifico o linguistico, fa poca differenza. Una scelta che riguarda di più le ragazze che i maschietti. Almeno per quanto riguarda i due istituti che finora hanno raccolto i dati.
La scuola media Kennedy, con i suoi 112 studenti dislocati in sei classi, è quella dove gli istituti tecnici e i licei si contendono per un pugno di preferenze la palma del primo posto. Sono 49 gli studenti che hanno scelto di iscriversi al liceo, di questi 23 sono ragazze. Poco più di una cinquantina finiranno nei diversi istituti tecnici. Altri 13 hanno deciso di frequentare l'Ipsia, una scuola professionale a tutti gli effetti. I restanti sette ancora non hanno preso alcuna decisione.

Kennedy	122 studenti
Liceo:	49 (26 m - 23 f)
Istituti tenici:	53 (44 m - 9 f)
Ipsia:	13
Incerti:	7

Leonardo da Vinci	75 studenti
Liceo linguistico:	22 (8 m - 14 f)
Liceo scientifico:	26 (14 m - 12 f)
Liceo artistico:	7 (2 m - 5 f)
Istituti tecnici:	20

fonte: Segreterie delle scuole

Alla Da Vinci non c'è storia. Tutti, o quasi, hanno scelto un liceo.
In questo caso può aver influito il criterio dell'emulazione al momento della scelta, come spiega Vittore Mariani, docente di Pedagogia dello sviluppo all'università Cattolica di Milano: «I ragazzi, così giovani, spesso non hanno gli strumenti per fare la scelta migliore e spesso manca una vera rete di supporto in grado di indirizzarli. Ecco allora che gioca un ruolo fondamentale l'emulazione. Ci si affida all'amico, al compagno di banco, che spesso si rifà ad una scelta che qualcuno della famiglia ha già compiuto anni prima. Questo nel corso degli anni comporta un alto tasso di insuccesso e abbandono scolastico,che andrebbe intercettato all'inizio del percorso». Le quattro classi di terza media della Da Vinci sono frequentate da 75 studenti. Sono 22, di cui solo otto ragazzi, quelli che hanno scelto la via del linguistico. Sette (ma sotto il fuoco incrociato dei genitori, che vorrebbero facessero un'altra scelta) quelli che hanno scelto l'artistico e 26, di cui 12 ragazze quelli che hanno optato per lo scientifico. I rimanenti, 20, hanno deciso che frequenteranno un istituto tecnico, equamente divisi tra geometri e ragionieri. «Brugherio sembra un'isola rispetto al resto della situazione brianzola – dichiara Vittorio Arrigoni, presidente della commissione provinciale Istruzione –. Da anni assistiamo allo spopolamento dei licei, le classi sono in continua riduzione. Qui, invece, avviene il contrario. Merito forse degli insegnanti e delle scuole cittadine, che si segnalano per l'alto grado di istruzione».

Gabriele Cereda

BANCO DI SOLIDARIETÀ NELLE SCUOLE

Dona cibo, raccolte tre tonnellate di alimenti

Si è svolta la scorsa settimana la terza edizione di DonaCibo, la raccolta di generi alimentari nelle scuole promossa dai Banchi di Solidarietà in favore delle famiglie bisognose. Un'iniziativa che ha coinvolto anche le scuole cittadine.
Un gesto che intende educare i giovani alla solidarietà e alla condivisione, promuovendo una cultura del dono e una lotta allo spreco alimentare. L'invito che viene fatto agli studenti è semplice: «Porta dei generi alimentari non deperibili e donali al punto di raccolta della tua scuola». Una proposta che viene rivolta a studenti e alunni tramite il volantino dell'iniziativa: «Un uomo in riva ad un lago si rese conto che le migliaia di persone che lo seguivano da tre giorni avevano fame. Li guardò e volle loro talmente bene che, oltre a dar da mangiare pane e pesci, disse loro quale era il "segreto" per essere felici nella vita: stare con Lui. E' da 2000 anni che in uomini, donne, bambini guardati così, che si sentono voluti bene così, nasce il desiderio di rendere ad altri il dono ricevuto. La carità non nasce da una mancanza, ma dalla gratitudine per ciò che quell'uomo, Gesù, ci ha donato».

Tra i banchi cittadini, sono state raccolti 2.852 chili di generi alimentari e altri 283 chili di alimenti in scatola.

G.C.

FORMAZIONE

Terzo incontro sull'adolescenza Fuoco sul "progettare" da teenagers

Il progetto "Adolescenza che, passione!", proposto dalle parrocchie di Brugherio in collaborazione con il Comune, la Biblioteca e alcune realtà cittadine, è giunto al suo terzo appuntamento: "Adolescenza e progettualità".
Spiegano i responsabili dell'iniziativa Diego Ratti e Stefania Perduca: «Spunto iniziale per la nostra riflessione è stata la visione del film "Diari" di Attilio Azzola, un film indipendente, all'interno del quale sono stati coinvolti adolescenti delle scuole di Brugherio, Vimercate e Monza scelti come attori, registi, musicisti e montatori del film, ambientato "dalle nostre parti". La trama del film: tre storie che si intrecciano (Leo, Alì e Michele) ci mostrano degli adolescenti alla ricerca di una loro identità, capaci di progettare e sperimentarsi, tesi ad affermare un genuino (anche se contrastato) coraggio di cambiare. Partendo da qui alcuni genitori e adolescenti si sono incontrati (in separate sedi) per riflettere e confrontarsi su cosa voglia dire "progettarsi" in adolescenza": la presenza di una vera, anche se spesso non del tutto consapevole, capacità progettuale, il desiderio che muove l'agire, la vivacità realizzativa, la capacità di gestire gli imprevisti, l'influenza della sfera emotiva, sono solo alcune delle idee emerse che hanno animato le serate».
Ma le cose da dire e su cui confrontarsi sono ancora tante. Per questo motivo mercoledì 15 aprile alle ore 21 presso la Biblioteca si terrà una serata dal titolo "Film, telefilm e fiction" condotta da Giancarlo Zappoli (critico cinematografico, direttore del sito mymovies.it e del festival svizzero "Castelli d'aria") e coordinata dagli psicologi Diego Ratti e Stefania Perduca, durante la quale verrà approfondito il tema della progettualità in adolescenza, prendendo spunto da ciò che TV e fiction ci propongono. La serata è aperta a genitori, adolescenti e adulti interessati ad approfondire il tema.

SCUOLA

Incontro con la grande musica La "De Filippo" in gita alla Scala

Alla Scala per ascoltare dal vivo la grande musica. La scuola media "Eduardo De Filippo" di San Damiano ha effettuato un'uscita pomeridiana al celebre teatro lirico milanese per assistere a uno spettacolo del coro di voci bianche, con musiche di Mendelhsson, Rachmaninov e Britten.
«I ragazzi che cantavano avevano più o meno la nostra età ed erano bravissimi» racconta Beatrice, una delle studentesse. «Posso affermare che questa sia stata una tra le esperienze più belle della mia vita» conferma Walter. «È stata una bella occasione anche per conoscere il teatro, con i suoi palchi, i lampadari eleganti e le comode poltroncine rosse» conclude Manila.
Gli alunni della "De Filippo" delle terze B e E hanno avuro un altro grande incontro con l'arte in occasione di una gita nei giorni scorsi al Mart, il nuovo museo d'arte contemporanea di Rovereto, in Trentino.

[cronaca]

L'assessore Magni: alla consulta Sud vigilano le "sentinelle delle puzze"

Compostaggio, tornano gli odori
Ma le cause restano incerte

Ancora compostaggio. A sprazzi riappare il fastidioso problema delle puzze che si sprigionano dall'impianto della società Econord situato sul territorio di Cologno Monzese al confine col quartiere sud di Brugherio.
Quest'anno la situazione appare migliore rispetto al 2008 quando i cattivi odori avevano portato alla costituzione di una commissione di controllo composta dal Comune di Cologno insieme alla società Econord e da dei tecnici del Comune di Brugherio. I risultati dei rilevamenti effettuati avevano anche portato alla revisione di alcune parti dell'impianto.
Due settimane fa gli odori molesti sono tornati dopo mesi di tregua e la popolazione si è allarmata. «La situazione al momento è abbastanza buona, incrociando le dita – spiega Renato Magni, assessore all'Ambiente – ci siamo allertati due settimane fa quando abbiamo ricevuto parecchie segnalazioni, ma adesso tutto sembra rientrato. Il problema del compostaggio è che non è sempre facile trovare una soluzione, perché si mischiano varie cause. Nel caso degli ultimi fastidi è venuto fuori che gli agricoltori avevano sparso il compost sui campi e inoltre la società Econord ha riconosciuto che hanno avuto degli inconvenienti e che hanno dovuto risolvere dei piccoli problemi».
L'hanno scorso l'impianto aveva dovuto cambiare i filtri, ma «il biofiltro non è l'unico elemento importante, così come non lo è il caldo, che può aiutare ad aggravare la situazione, ma non è detto che in inverno quando si esce di casa non si sentano gli odori – continua Magni - il Comune interviene infatti

ogni volta che si presenta il problema, perché non vogliamo che ci siano problemi per i cittadini, ma noi non possiamo agire sulla gestione. Non essendo sul nostro territorio, ma su quello di Cologno, dobbiamo sempre passare da qualcun'altro, perché non è compito nostro: facciamo vigilanza e chiamiamo l'azienda a rispondere puntualmente e a rispettare la convenzione».
A seguito delle ultime segnalazioni il Comune ha inviato comunicati ad Econord e al Comune di Cologno territorialmente competente al quale il 27 marzo è stata chiesta la convocazione di un tavolo tecnico dove poter affrontare la situazione. La risposta non è ancora arrivata. Parallelamente il Comune è in contatto con la Consulta Sud per continuare a fare un monitoraggio proficuo, «la telefonata di segnalazione deve infatti essere puntuale e non generica – spiega ancora Magni - altrimenti perde di rilevanza. Noi continuiamo ad avere comunque un rapporto fisso con le cosiddette "sentinelle", ma, in ogni caso, ogni telefonata viene registrata». Chi chiama il Comune deve elencare in modo sistematico giorno, ora, durata, tipologia di odore per poter mettere in luce elementi utili nelle segnalazioni.

Alessia Pignoli

Pochi stranieri chiedono di votare per il Parlamento Ue

Dai 15 delle ultime elezioni si è passati a 27. Non c'è stato il boom corripondente all'arrivo dei romeni

Non sono cittadini italiani, ma il prossimo 6 e 7 giugno voteranno a Brugherio per il Parlamento europeo. Ammonta a 27 il numero dei residenti in città con passaporto straniero che essendo membri dell'Unione europea hanno chiesto di poter scegliere tra i candidati italiani i loro rappresentanti a Strasburgo. Rispetto all'ultima consultazione europea il numero degli aventi è quasi raddoppiato.
Stiamo comunque parlando di percentuali irrisorie sul numero totale di comunitari stranieri residenti in città. La maggior parte di loro, insomma, preferisce recarsi alle urne nel Paese d'origine oppure non votare proprio. Solo per fare qualche rapporto: il gruppo nazionale più numeroso tra i comunitari è quello dei romeni che a inizio anno contava 281 residenti, ma solo in 5 chiedono di votare nel Belpaese. Stesso discorso per il secondo e il terzo gruppo: bulgari e tedeschi. Su 22 tedeschi i votanti in Italia sono 7 e di 32 bulgari solo 2 chiedono di recarsi alle urne. Per informare sull'opportunità di voto in Italia, il sindaco Carlo Cifronti aveva inviato a tutti i residenti comunitari una lettera con le istruzioni per iscriversi alle liste elettorali. Per il voto del sindaco la domanda di iscrizione si può presentare fino al 28 aprile. Le leggi europee stabiliscono da oltre un decennio che i cittadini comunitari possano votare nel proprio Paese d'origine scegliendo i deputati lì in lizza, oppure nello Stato di residenza abituale, eleggendo però i candidati locali. Una cartina di tornasole più interessante sul livello di interesse alla politica locale da parte degli stranieri comunitari si avrà però tra qualche settimana, quando il Comune sarà in grado di far sapere quanti hanno domandato di votare per il sindaco. In questo caso infatti non c'è l'alternativa del voto in patria. Gli stranieri invece non possono votare per la Provincia.

	GIÀ ISCRITTI		NUOVI ISCRITTI		
Paese	**Maschi**	**Femmine**	**Maschi**	**Femmine**	**TOTALE**
Bulgaria	-	-	-	2	2
Finlandia	-	1	-	-	1
Francia	-	1	-	-	1
Germania	2	1	4	-	7
Grecia	1	-	-	-	1
Irlanda	-	2	-	-	2
Polonia	-	3	-	-	3
Portogallo	-	1	-	-	1
Regno Unito	-	2	-	-	2
Romania	-	-	1	4	5
Spagna	-	1	1	-	2
					27

Paolo Rappellino

MISTER HOUSE
NETWORK IMMOBILIARE
VIA ITALIA N. 78 - BRUGHERIO - TEL. 039-2878235

MONZA CONF. CON BRUGHERIO - In piccola palazzina, contesto molto TRANQUILLO, proponiamo stupendo tre locali doppi servizi di MQ. 120 con ampio salone, cucina abitabile e terrazzo. L'immobile presenta ottime finiture. Box e cantina concludono la proprietà.

240.000 euro

BRUGHERIO - In zona ottimamente servita a due passi dal Centro Commerciale Kennedy e dai mezzi, inserito in contesto condominiale, circondato dal verde, proponiamo ottimo tre locali completamente ritrutturato. Box e cantina concludono la proprietà.

240.000 euro

BRUGHERIO - Nel pieno Centro del paese, inserito in palazzina di RECENTE COSTRUZIONE, proponiamo ottimo tre locali di ampia metratura di MQ. 110 doppia esposizione e totalmente ristrutturato con finiture di lusso. Possibilità box singolo e/o doppio. LUMINOSO. LIBERO SUBITO!!!

280.000 euro

BRUGHERIO - In zona ottimamente servita, a 300 mt dal Centro Commerciale, inserito in contesto di RECENTISSIMA costruzione, proponiamo splendido tre locali con taverna e ampio giardino di proprietà. Box doppio. **310.000 euro**

NISI - SER
Viale Lombardia, 51 - 20047
Brugherio
Tel. 039 – 87.98.49

COSTRUZIONE E POSA DI:
SERRAMENTI IN ALLUMINIO
SERRAMENTI IN ALLUMINIO-LEGNO
TAPPARELLE PVC – ACCIAIO – ALLUMINIO
CASSONETTI

finestre – porte – portoncini – persiane - verande – portoni e vetrine negozi

«Non possiamo consegnare la città a Ronchi che passeggia con i maiali»

Debutta la sinistra per Brugherio

Appello a Chirico: «Andiamo uniti»

Il segnale è forte e chiaro: «Vogliamo un centrosinistra nel quale il Partito democratico non faccia tutto da solo. Chirico è un ottimo candidato, dateci la possibilità di sostenerlo».
Debutta con questo appello "La sinistra per Brugherio", l'associazione che riunisce quella parte del centrosinistra che non si identifica con il Pd ma che rifiuta anche la scelta di Rifondazione di collocarsi definitivamente come partito d'opposizione. Una sinistra "moderata" che vorrebbe sostenere il candidato Angelo Chirico alle prossime elezioni, ma che guarda anche avanti, pensando ad un progetto di lunga scadenza per creare in città un'unico soggetto di sinistra. Unito.
Mercoledì sera in aula consiliare erano presenti tanti cittadini per ascoltare il progetto, che è stato presentato dal consigliere comunale Fulvio Bella e l'assessore Renato Magni, accanto al sindacalista Francesco Napolitano e a Michele Papagna, presidente di AceA Onlus, associazione consumi etici e stili di vita solidali.
«A cosa servirebbe un Pd forte in città se poi i numeri delle elezioni consegnassero la città a Ronchi» ha domandato Bella. «Nel Pd sappiamo esserci una discussione in corso, che rispettiamo, ma domandiamo: perché ci volete vostringere a votare contro Chirico, che invece per noi è un ottimo candidato?. La città non si merita una destra che osa candidare uno che passeggia con il maiale per oltraggiare i musulmani».
Ci sono però due ostacoli: l'intenzione ventilata dai democratici di presentarsi alle elezioni da soli e la scelta di Rifondazione e Brugherio futura di fare altrettanto con il candidato alternativo Cristian Canzi. Da una parte il Pd non vuole giocarsi i voti dei cittadini di centro, che verosimilmente non gradiranno un candidato leghista per il centrodestra e saranno propensi, se non altro, al voto disgiunto a favore di Chirico. Dall'altra l'impossibilità di unire la sinistra visto che Rifondazione ha progetti diametralmente opposti.
«Non affossiamo gli ultimi 15 anni di centrosinistra» ha proseguito Magni. «Oggi tutti siamo consapevoli che serve un nuovo centrosinistra e per questo abbiamo abbandonato le nostre "case" per creare un soggetto completamente nuovo». «Il nuovo - ha chiosato Bella - non può essere solo nelle facce, ma anche nei metodi e nei programmi».
La sinistra per Brugherio ha presentato i capisaldi del proprio progetto per la città: il soddisfacimento di alcune necessità materiali: «occupazione, casa, reddito, salute, educazione e saperi». Ma anche «una città viva con la presenza di relazioni sociali attive, scambi di solidarietà, informazioni, credito». Terzo requisito «il coinvolgimento di tutti nella gestione delle istituzioni, che consolida il senso di identità e appartenenza».

Paolo Rappellino

Sopra, da sinistra: Napolitano, Sanna e Bella. Nell'altra foto: Magni e Papagna. Qui accanto il simbolo dell' associazione

ELEZIONI A BRUGHERIO

Dopo Pasqua presentazione di Ronchi E anche Corbetta dovrà decidere

Salgono le quotazioni di Maurizio Ronchi come candidato sindaco per il centrodestra. In settimana è stato sostanzialmente raggiunto un accordo sul suo nome ai livelli provinciali. Salvo sorprese dell'ultima ora, la presentazione ufficiale potrebbe avvenire subito dopo Pasqua. Rimarra così un mese e mezzo prima delle elezioni per la presentazione e la discussione del programma e delle liste.
Intanto il candidato sindaco del Pd Angelo Chirico ha terminato la lunga serie di appuntamenti sul territorio per incontrare i cittadini e ascoltare le istanze della gente. Fervono anche i preparativi per la costruzione di una lista civica che con ogni probabilità affiancherà il Pd nel sostegno a Chirico.
L'unico altro nome certo tra i concorrenti alla poltrona di primo cittadino resta quello di Christian Canzi: una candidatura di bandiera sostenuta da Rifondazione e Brugherio futura, che non pare avere i numeri per passare la prova del ballottaggio.
Sul fronte delle altre candicature resta ancora in forse la discesa in campo con l'Udc per il vicesindaco Raffaele Corbetta. Anche in questo caso le riserve saranno sciolte dopo Pasqua. Nessuna novità nemmeno dalla lista civica di Angelo Paleari e dall'enturage di Maria Ancilla Fumagalli, per la quale però si parla di un possibile riavvicinamento al Pdl.

MONZA E BRIANZA

Il Pdl cala l'asso per la Provincia: è Dario Allevi

Scelto il candidato di area An, vicesindaco di Monza

Sarà il vicesindaco di Monza, Dario Allevi, Pdl ex di Alleanza nazionale, il candidato per la coalizione di centrodestra alle prime elezioni provinciali di Monza e Brianza. Il suo nome ha prevalso su quello dell'azzurro Massimo Ponzoni. La presentazione è avventa ad inizio settimana alla presenza dei vertici provinciali dei partiti: la candidatura di Allevi è arrivata come ultimo tassello di un complicato "puzzle" che ha designato i candidati per tutte le province in cui si andrà alle urne. «È stato un percorso lungo, con qualche discussione, ma ora dobbiamo correre uniti perchè sarà una campagna elettorale difficile » ha detto il candidato. «Sarà una sfida storica perchè per la prima volta la Brianza vota per la sua provincia e sarà necessario l'impegno di tutta la squadra per arrivare alla vittoria». In questo caso Allevi ha promesso che la presidenza del primo Consiglio provinciale della Brianza andrà a un esponente della Lega Nord, come riconoscimento al partito di Bossi che è stato il primo firmatario della proposta di legge per l'istituzione della nuova Provincia. Il vicesindaco di Monza ha anche polemizzato con la stampa, lamentandosi che gli sia stato 'rimproverato' di essere nato a Roma.
Per il Partito democratico il candidato ufficiale (presentato da tempo) è invece Gigi Ponti, ex sindaco di Cesano Maderno e ora assessore all'istituzione della nuova provincia nella Giunta di Palazzo Isimbardi. In lizza ci sono anche Vincenzo Ascrizi, per Rifondazione, Verdi e Domenico Pisani, sostenuto dall' Udc.

ottica sangalli
dal 1966 professionalità e competenza al vostro servizio
ASSOCIATO FEDEROTTICA
Da noi Aprile è..."Il mese dell'occhiale da sole":
fino al 30/4 SCONTO del 10%
su tutti i modelli presenti in negozio !
amplifon
via Oberdan, 33 - Brugherio (MI) - tel. 039.87.97.98 - ottica_sangalli@libero.it

CATALOGO SPESAMICA

Buoni Sconto.
Novità e design per la tua casa.
Premi che ti portano lontano.
Regali che si prendono cura di te.
Fantasia e colori per i più piccoli.

SPESAMICA

LA FEDELTÀ DÀ I SUOI FRUTTI.

VALIDO FINO AL 13 FEBBRAIO 2010

Cooperativa AGRICOLA DI CONSUMO
BRUGHERIO
Via Andrea Doria - Centro Commerciale Kennedy - Piazza Togliatti
☎ 039 870751 ☎ 039 2872924 ☎ 039 870713

AVIS Brugherio
ORARIO DI SEDE
martedì: 20,30 -22,00
giovedì: 20,30 - 22,00
sabato: 15,00 - 18,00
via Oberdan, 83
tel. e fax. 039.879192
BRUGHERIO

Gruppo S. Damiano
ORARIO DI APERTURA
martedì: 20,30 -22,00
sabato: 16,00 - 18,00
via Corridoni, 18
tel. 039.2840035
BRUGHERIO

e-mail: brugherio.comunale@avis.it

AVIS Comunale Brugherio

MICRONIDO "LA MAGNOLIA"

PROSSIMA APERTURA!
MAGGIO 2009

BAMBINI DAI 6 AI 36 MESI

AMPIO GIARDINO PRIVATO!!!

BRUGHERIO CENTRO
VIA SCIVIERO 5 (ANGOLO VIA MAZZINI)

Per info: 348.4757598/349.2589813

VI ASPETTIAMO!!!!

L'ANNUNCIO DELLA RISURREZIONE NELLA MISERICORDIA DI DIO

LA MISSIONE EVANGELIZZATRICE DELLA CHIESA, AL SUO ALBORE, È TUTTA AL FEMMINILE

Segue dalla prima pagina

Il Vangelo di Pasqua è scritto dal discepolo che è corso più veloce di Pietro al sepolcro; è il discepolo "che Gesù amava". Entrato, "vide e credette". Cosa vide se Gesù non c'era? Forse vide il sudario, la Sindone? È probabile. Di sicuro c'è che credette.

Prima ancora dei discepoli, però, al sepolcro c'erano andate le donne. Tre, secondo Marco. Solo Maria di Magdala secondo Giovanni. La Chiesa del mattino di Pasqua è costituita da un piccolo gruppo di donne. Il "genio femminile" di cui parla la "Mulieris dignitatem" si riferisce anche a questo intuito sulla Risurrezione, a questo precedere gli stessi apostoli nella speranza della vita che vince la morte. La "Mulieris dignitatem" dice molto di più: "Le donne sono le prime presso la tomba. Sono le prime a trovarla vuota. Sono le prime ad udire: Non è qui. E risorto. Sono le prime a stringergli i piedi. Sono anche chiamate per prime ad annunciare questa verità agli apostoli... Maria di Magdala è la prima ad incontrare il Cristo risorto... Per questo essa venne anche chiamata l'apostola degli apostoli, Maria di Magdala fu la testimone oculare del Cristo risorto prima degli apostoli e, per tale ragione, fu anche la prima a rendergli testimonianza davanti agli apostoli" (n.16).

A Maria di Magdala Rainer Maria Rilke dedica alcuni versi: "...quando venne in lacrime al sepolcro / per spalmarlo di balsami, Egli era / per lei risorto e per poterle dire, / più beato, il suo: Non mi toccare. / Lei capì solo poi nella sua grotta, / quando, fortificato dalla morte, / lui finalmente le vietò il conforto / di spalmarlo di unguenti e il presagio del contatto, / per educare in lei la donna amante / che sull'Amato ormai più non si china / perché, sospinta da bufere enormi, / sopravanza la voce dell'Amato".

Ultime a lasciare il Golgota bagnato di sangue, le donne sono anche prime a ricevere e a trasmettere l'annuncio della sua Risurrezione. La missione evangelizzatrice della Chiesa, al suo albore, è tutta al femminile. Se c'è una precedenza ai piedi della croce e davanti al sepolcro vuoto, non è questione di genere, ma di misericordia. Maria di Magdala è la donna perdonata e perciò risorta. Le sue lacrime, accanto al sepolcro, testimoniano un legame con chi le aveva portato salvezza: Gesù. Anche per noi, oggi, l'augurio di Pasqua coincide con l'invocazione del Nome di Gesù in cui solo c'è salvezza, misericordia, perdono e speranza.

Angelo Sceppacerca

TETTAMANZI RESTA VESCOVO DI MILANO

Il cardinale Dionigi Tettamanzi resterà per altri due anni a guida della diocesi di Milano.

Lo ha annunciato il vicario generale monsignor Carlo Redaelli al termine della messa crismale di giovedì 9. Il prelato ha letto la missiva inviata a Tettamanzi da monsignor Giuseppe Bertello, nunzio apostolico in Italia, in cui è scritto: "Sono lieto di comunicarle che il Santo padre Benedetto XVI ha accolto *donec aliter provideatur* (finché non si provveda altrimenti) le sue dimissioni, disponendo inoltre che vostra eminenza possa continuare ancora per due anni nel governo dell'arcidiocesi".

Il cardinale Tettamanzi ha rassegnato le proprie dimissioni come prescrive il diritto canonico lo scorso mese di marzo, al compimento dei 75 anni d'età.

LA CARITA' PASQUALE PER ABRUZZO E CONGO

NEI RACCOGLITORI IN PARROCCHIA O MEDIANTE VERSAMENTI

Prosegue fino al 17 aprile la raccolta quaresimale coordinata dalla Caritas brugherese a favore del Congo e del Fondo cittadino di carità. È possibile mettere il proprio contributo negli appositi raccoglitori posizionati nelle chiese cittadine.

La Caritas diocesana ha indetto una raccolta fondi speciale per aiutare le popolazioni terremotate dell'Abruzzo. È possibile contribuire in diversi modi: innanzitutto inserendo l'offerta nei raccoglitori dedicati alla raccolta quaresimale posizionati nelle chiese, in una busta che specifichi la destinazione per i terremotati.

Inoltre è possibile effettuare un versamento sul Conto corrente postale n. 13576228 intestato a Caritas Ambrosiana Onlus oppure ancora si può contribuire tramite versamento sul Conto corrente bancario n. 578 - Cin P, ABI 03512, Cab 01602 presso l'agenzia 1 di Milano del Credito Artigiano e intestato a Caritas Ambrosiana Onlus, Iban: IT16 P 0351201602000000000578.

In entrambi i casi è necessario specificare la causale: "terremoto Abruzzo 2009". Per chi lo preferisce, infine, è possibile versare la propria offerta tramite carta di credito sul sito www.caritas.it oppure telefonando al n. 02.76037324 in orari di ufficio (l'offerta è detraibile fiscalmente).

MOVIMENTO TERZA ETÀ: VIAGGI E CATECHESI

Ecco il programmma trimestrale del Movimento Terza età:

16 aprile
in cammino verso Santiago di Compostela: racconti e foto di Ambrogio Biraghi.

30 aprile
pomeriggio in navigazione sul Naviglio Grande

14 maggio
catechesi con il parroco don Giovanni Meraviglia

28 maggio
Italiani, ma stranieri in Italia: testimonianze di profughi italiani rimpatriati

04 giugno
gita a Verona e Borghetto sul Mincio

02 luglio
visita alla chiesetta di Sant'Ambrogio e merenda alla Cascina Modesta

per informazioni ed iscrizioni chiamare sig.ra Oliva al numero 039.879526

LA CRESIMA IN CARCERE E LA PROPOSTA PER I GIOVANI

SONO NUMEROSE LE INIZIATIVE NATE NELLE CASE DI RECLUSIONE

Pasqua, giorno speciale, riesce a superare le mura del carcere e fa sentire anche lì la propria unicità. Sicuramente alla Casa circondariale di Monza, che vivrà un momento insolito lunedì 13, quando tre detenuti italiani riceveranno il sacramento della Cresima. La celebrazione della Confermazione è l'approdo di un percorso di fede svolto insieme ai volontari dell'associazione "Carcere aperto, cui fanno parte numerosi brugheresi.

Nella foto, la visita del cardinale Dionigi Tettamanzi al carcere di Monza nel 2008

La guerra che racconta il perdono

Anche la domenica delle Palme ha riservato un'esperienza insolita per i detenuti. Don Daniele Turconi ha chiamato in carcere Davide Magni, 88 anni, brugherese che ha vissuto l'esperienza del campo di prigionia durante la Seconda guerra mondiale. Magni ha raccontato storie di tradimento e perdono, di gesti infidi e bontà. «Quando uno è buono - ha commentato don Daniele parlando ai carcerati -, c'è sempre chi ne approfitta».
«A essere buoni - ha proseguito - si deve spesso subire la cattiveria degli altri, si deve soffrire e prendere punizioni che non si meritano... Ma col passare del tempo, ti accorgi che la tua vita è davvero bella, perchè non c'è sofddisfazione più grande di avere la coscienza a posto, di poter dire di non aver mai fatto del male a nessuno. e la tua bontà diventa sorgente di bontà intorno a te. Le persone che vivono con te, soprattutto nella tua famiglia, vivono la tua stessa bontà e tu passi i tuoi lunghi anni, come quelli di Davide, davvero sereno e contento».

Il cardinale celebra la messa nella Casa di reclusione

Il cardinale Dionigi Tettamanzi entrerà in carcere a Bollate per festeggiare la Pasqua. Domenica 12 aprile alle 8,30 l'arcivescovo di Milano si recherà nella Casa di reclusione di via Cristina Belgioioso 120 per officiare l'Eucaristia con i 700 detenuti lì rinchiusi. È consuetudine dell'arcivescovo visitare le prigioni nei momenti forti dell'anno liturgico, in particolare a Natale e Pasqua.

I giovani in carcere con il progetto Caritas

La Caritas ambrosiana propone già da diversi anni il percorso "Giovani e carcere", che consiste in una serie di incontri per far conoscere ai ragazzi tra i 18 e i 30 anni la realtà della prigione. Culmine del percorso è la visita ai detenuti di una Casa di reclusione tra quelle di Monza, Bollate, Opera, San Vittore, Varese, Busto Arsizio.
Primo appuntamento è sabato 18 aprile con il convegno "Il carcere, la pena, la giustizia" (vedi box a lato). Tra il 27 aprile e il 7 maggio saranno invece organizzati gli incontri con i cappellani delle carceri e saranno definite le modalità di visita alle prigioni, in programma per sabato 16 maggio nelle diverse strutture.
Per informazioni e iscrizioni: Sportello orientamento volontariato Caritas ambrosiana, Via Sant'Antonio 5, Milano.
Tel. 02.58391386, e-mail giovani.ambrosiana@caritas.it, web www.caritas.it/3.

IL CONVEGNO CARITAS

"Il carcere, la pena, la giustizia": è questo il titolo del convegno che dà il via al percorso "Giovani e carcere". Organizzato da Caritas ambrosiana sabato 18 aprile alle 14,30 in via San Bernardino 4 a Milano, l'incontro non è riservato ai soli ragazzi iscritti al progetto, ma aperto a tutti i giovani interessati. Relatori saranno la dott.ssa Claudia Mazzuccato, ricercatrice di diritto penale in Università Cattolica e volontaria di Dike (associazione per la mediazione dei conflitti), e don Maurizio Tremolada, responsabile del servizio giovani della pastorale giovanile diocesana.

IMPRESA DI PULIZIE
OBERDAN

- Pulizia di:
  uffici
  capannoni
  negozi
  condomini
  appartamenti
- Lavaggio moquette

Massima cura e meticolosità nel servizio

PER INFORMAZIONI E PREVENTIVI TELEFONARE ALLA SIG.RA DONATELLA CASSAGHI 348.82.82446

COOPERATIVA SOCIALE SENZA FRONTIERE
SENZA FRONTIERE COOP.SOC. A.R.L.
TINTEGGIATURE
VELATURE, STUCCHI VENEZIANI, SPUGNATI, VERNICIATURE
POTATURE IN TREE-CLIMBING
MANUTENZIONE DEL VERDE CONDOMINIALE, CREAZIONE DI GIARDINI.
SGOMBERI
INFO
PREVENTIVO GRATUITO
ANDREA 333 – 13 97 075
MARCO 328 – 49 44 257

Ottimi risultati per Allievi e Assoluti a Brescia e per Ragazzi e Cadetti a Cornate

Gsa: inizia sul podio più alto la stagione estiva dell'atletica

Inizia nel migliore dei modi la stagione estiva del Gsa Brugherio, con numerosi buoni risultati ottenuti nello scorso fine settimana su diversi fronti e diverse specialità.
A Brescia hanno gareggiato Allievi e Assoluti con gare di corsa diverse dal solito (150, 300, 600, Miglio) e concorsi più classici come il lancio del giavellotto e il salto in lungo. È proprio da quest'ultima specialità che è arrivRagazzi e Cadetti a Cornateata la prima vittoria con Giulia Quattrocchi a cui basta un 4,65 per piazzarsi al primo posto seguita in terza posizione dalla compagna di squadra Erika Moreira Barros con 4,47. Nel maschile poteva andare meglio per Matteo Maggiolini che ottiene un 5,74 senza trovare una pedana che si possa definire tale chiudendo comunque la gara al terzo posto; la stessa posizione la raggiunge Marco Mauri tra gli Assoluti con un bel 6,40. Nei 600 metri si classifica seconda tra le Allieve Alice Nava con il tempo di 1'51"64 mentre Carlotta Musumeci (Assoluta) chiude in 1'54"06.
Tra gli Assoluti ottima gara per Michele Quadrio autore di una bella volata che gli permette di chiudere quinto (ma di pochissimo dal primo) con il nuovo personale di 1'27"48 mentre tra gli Allievi Claudio Taddeo si piazza quarto con 1'33"04. Infine buoni risultati arrivano anche dal Miglio (1609,34 metri) dove tra gli Allievi si classifica quarto Gianluca De Marco con 4'54"96.

A Cornate d'Adda è toccato invece a Ragazzi e Cadetti che hanno gareggiato alla prima prova del "Gran Premio Fidal Milano". Dopo la cerimonia di premiazione del "Trofeo Provinciale di Cross", dove il Gsa Brugherio ha ottenuto il quinto posto con il settore femminile, si è dato il via alle gare e dalla velocità categoria Ragazze. E la vittoria è arrivata subito con Denise Rega che ha ottenuto uno splendido tempo sui 60 metri: 8"24 che gli vale come nuovo personale. In gara con lei anche Fabiana Villa, che chiude in 9"52, e Erika Mattina (9"86).
I Ragazzi sono partiti invece dal lancio del vortex e per Stefano De Favari è arrivato un ottimo secondo posto grazie a un lancio di ben 49,18 metri.
Anche nella categoria Cadette e Cadetti sono arrivati tanti buoni piazzamenti a partire dal getto del peso femminile dove Ambra Vergani ha ottenuto il secondo posto con la misura di 9,10. Rimanendo nel settore lanci più precisamente nel giavellotto, quarto posto per Ambra Vergani con 22,95 e buone prestazioni anche per Monica Ingegneri e Valentina Merletti, così come è da sottolineare il debutto di Samuele Bergomi (19,36).

Alessandro Staglianò
Filippo Magni

CALCIO INTERNAZIONALE

Bangladesh, Ecuador, Colombia e Birmania al Centro sportivo

Promosso e organizzato dalla IIFWP/UPF Universal Peace Federation, domenica 19 aprile approda al Centro Sportivo comunale di via San Giovanni Bosco la quarta edizione del "Trofeo della Pace".
Si tratta di un Torneo interetnico di calcio a 7 che viene disputato grazie al sostegno e al patrocinio della Provincia di Milano e dei Comuni di Brugherio, Monza, Agrate Brianza, Cologno Monzese, Sesto San Giovanni e Villasanta, nello spirito di integrazione, coesione sociale, amicizia e rispetto dei popoli, che costituiste l'anima fondante del torneo stesso.
16 le squadre partecipanti: Algeria - Bangladesh - Bolivia - Colombia - Costa D'Avorio - Ecuador - Egitto - Egitto NordAfrica - Italia Brianza - Italia Diritti Umani - Italia Maunazzi - Marocco - Perù - Romania - Senegal e Tibet, per un totale di circa 200 giocatori.

Il prossimo 19 aprile a Brugherio si disputeranno due partite:
alle ore 16: Bangladesh - Ecuador
alle ore 17: Colombia - Italia Birmania

Nel "Trofeo della pace" vengono utilizzati i palloni della campagna "Diritti in gioco", fabbricati in Pakistan senza lo sfruttamento del lavoro minorile e distribuiti in Italia da Commercio Alternativo. Per ulteriori informazioni ed eventuali proposte di collaborazione ed adesione si può visitare il sito web: *www.trofeodellapace.org*.

Vendere, comprare, affittare casa
ZAGO DIMENSIONI
PROMOZIONI IMMOBILIARI

BRUGHERIO: **DUE LOCALI** di mq 80 composto da: Cucina abitabile, Soggiorno, Camera "da letto" e Bagno. **Vano Solaio e Box** Rif. 1228 € 175.000

BRUGHERIO: **Nel centro cittadino,** in piccolo contesto di sole quattro unità immobiliari **OTTIMO** ALLOGGIO di mq 126 disposto su due livelli **CANTINA** e ampia **AUTORIMESSA** Rif. 1272 € 300.000

BRUGHERIO: **DUE LOCALI** di ampia metratura con Soggiorno, Cucina abitabile, "Camera da letto" e Bagno. **Vano SOLAIO e piccola area cortilizia** Rif. 1185 €. 175.000

BRUGHERIO: **Appartamento** di mq. 45 con cucina con affaccio su balcone, locale giorno /notte e bagno. **Vano CANTINA** Rif.1227 € 110.000

BRUGHERIO : PALAZZINA composta da: **NEGOZIO - RISTORANTE** di mq 88 oltre **locale cucina e bagno; APPARTAMENTO** di **TRE locali** di mq 166 **disposto su due livelli ed APPARTAMENTO** di **DUE locali** di mq 42; CORTILE PRIVATO

MONZA: **In Via Buonarroti, DUE LOCALI** di mq. 60 **RISTRUTTURATO** composto da: soggiorno, cucina, camera "da letto", bagno e balcone. Vano **CANTINA e BOX.** Rif.1270 € 180.000

BRUGHERIO: In centro **TRE LOCALI** di mq. 70 composto da: ingr., soggiorno, cucina, due camere "da letto", bagno e due balconi. **CANTINA** Rif. 1221 € 170.000

BRUGHERIO: ottimo **TRE LOCALI** disposto su due livelli, con ingr. nel soggiorno, cucina abit., bagno, scala interna - p. Primo con Due camere (una con cabina armadio) e bagno. **CANTINA E BOX DOPPIO** Rif. 1224

BRUGHERIO: **Quattro Locali** di mq 112 con cucina abitabile, soggiorno, tre camere "da letto", doppio bagno e due balconi. Completano l'unità il vano **CANTINA e BOX** Rif. 1137 € 245.000

BRUGHERIO: In piccolo contesto, Appartamento di **TRE LOCALI** con: Ingresso, Cucina abitabile con Tinello, Soggiorno, Due Camere da "letto", Ripostiglio e Bagno. Ampio vano **CANTINA**, locale rustico e piccola area adibita ad orto Rif. 1232 € 250.000

BRUGHERIO: **TRE LOCALI** con ampio Soggiorno con affaccio su balcone, Cucina abitabile, disimpegno per la zona notte con Due Camere "da letto" e Bagno **CANTINA e poss. Box** Rif. 1238

PESSANO C/BORNAGO: In piccola palazzina **DUE Locali** con ingresso nel soggiorno con affaccio su balcone, cucina abitabile, ampia camera "da letto", bagno. **CANTINA e BOX** Rif. 1275

BRUGHERIO: In S. DAMIANO appartamento di **DUE LOCALI** di mq 84, con Ingresso, Soggiorno, Cucina abitabile, "Camera da letto" e Bagno - **Cantina, Box singolo e Rustico di mq 24** Rif. 1130 € 170.000

BRUGHERIO: **In centro**, OTTIMA **VILLA " A SCHIERA"** di mq 245 così disposta: P. Terra con **ampio Soggiorno, Cucina Abitabile, antibagno, bagno** e scala interna; - P. Primo con **TRE "Camere da Letto", bagno;** P. Taverna con **bagno e lavanderia, Locale TAVERNA e Ampio Box -** AMPIO GIARDINO

BRUGHERIO: IN RECENTE CENTRO RESIDENZIALE **QUATTRO LOCALI disposto su due livelli**, composto da Ingresso nell'ampio Soggiorno, Cucina abitabile, Bagno, scala interna - p. Primo con Tre "Camere da letto" e Bagno. **CANTINA E BOX DOPPIO** Rif. 1225 € 400.000

BRUGHERIO: In **VILLA** Ampio **Quattro** locali, composto da Soggiorno, Cucina, Tre "Camere da letto" e Bagno. **Due** vani **Cantina.** Rif. 1125

Altre numerose proposte:
www.dimensionizago.it

SISA I SUPERMERCATI ITALIANI

Santini dal 1840

Francesini impastati a mano € 2,50 al kg.*

*dal 6 all'11 aprile 2009

Il Menù di Pasqua

aprile 12

Antipasti
Vol au vent ai gamberi
Tartine Santini
Cestini di mare
Fantasia di salmone e gamberi
Insalata capricciosa
Insalata russa
Uova in pasta brisée
Torta pasqualina

Patè
Classico Santini
Al prosciutto

Perle di mare
Gamberi olio e limone
Cocktail di gamberi
Salmone in bellavista
Insalata di piovra

Primi
Lasagnette alla bolognese
Lasagnette di mare
Lasagnette pasqualine
Crespelle valdostane
Fagottini primavera

Secondi di carne
Capretto al forno
Cosciotti d'agnello farcito in crosta
Carrè di vitello al rosmarino
Arrosto variegato

Secondi di pesce
Branzino al forno
Coda di rospo farcita

Dessert
Colomba Santini

Santini dal 1840 e le sue specialità di carne

Arrosti
Lombata di vitello
Carrè di vitello
Arrosto farcito
Arista di maiale

Selvaggina
Anatra
Fagiano nostrano
Faraona nostrana
Lepre

i nostri ripieni
Coniglio
Faraona
Pollo nostrano
Tasca di vitello

Carni bianche
Agnello
Capretto
Maialino da latte
Corona di agnello
Cosciotto di agnello ai carciofi

VIA CAZZANIGA, 2 - BRUGHERIO - TEL. 039 870025 FAX 039 883906

I NOSTRI SERVIZI: SISA CARD - CARTA DI CREDITO - BANCOMAT - ORARIO CONTINUATO TUTTI I GIORNI
PRENOTAZIONI GASTRONOMICHE - PARCHEGGIO - BUONI PASTO - SERVIZIO A DOMICILIO

Il concerto di apertura sabato 18 aprile al teatro San Giuseppe, ore 21

Si inaugura la stagione musicale della banda di S. Damiano S. Albino

Il corpo musicale San Damiano Sant'Albino apre la stagione musicale con il consueto concerto di primavera, che quest'anno si terrà sabato 18 aprile, alle ore 21, presso il teatro San Giuseppe. Fondato nel 1906, il corpo musicale ha fatto dell'attività concertistica il proprio punto di forza, partecipando a raduni bandistici e competizioni, ottenendo soddisfacenti risultati. Ad essa affianca i servizi svolti in occasione di ricorrenze religiose o comunali, oltre a collaborazioni con le scuole, volte ad avvicinare i ragazzi alla conoscenza della musica. Per il concerto di apertura, è stato scelto un repertorio moderno, che dalla "Miss Saigon" di Schonberg arriva fino al tema di "The lord of the rings"; l'esibizione sarà introdotta dalla Brugherio Junior Band, ensemble formata dagli allievi della scuola di musica del corpo musicale.

I PROSSIMI APPUNTAMENTI

Sabato 25 Aprile 2009 Ore 10.00
Brugherio
ANNIVERSARIO DELLA LIBERAZIONE

Domenica 17 Maggio 2009 Ore 17.00
Quartiere Torazza
FESTA DI PRIMAVERA

Domenica 24 Maggio 2009 Ore 16.00
Cascina La Guzzina
RASSEGNA "PICCOLE CHIESE E DINTORNI"

Lunedì 1 Giugno 2009 Ore 17.00
Lugano (CH)
CONCERTO BRUGHERIO JUNIOR BAND

Domenica 14 Giugno 2009 Ore 21.00
Brugherio
PROCESSIONE DEL CORPUS DOMINI

Sabato 20 Giugno 2009 Ore 21.00
San Damiano
CONCERTO ESTIVO

La direzione è affidata al maestro Davide Miniscalco, diplomato presso il conservatorio di Lugano e direttore del corpo musicale San Damiano e Sant'Albino e della Junior Band della Civica filarmonica di Lugano.
L'ingresso è gratuito.

Marco Sangalli

MERCOLEDÌ 22 APRILE

Poesia in quattro quadri
Bertasa legge De Pisis

Una serata dedicata all'arte della parola, in cui quattro poeti avranno occasione di sperimentare il giusto scambio tra poesia e arti.
Si tratta di "Poesia in quattro quadri", la serata organizzata in collaborazione tra ArtEventuale Teatro e Biblioteca di Brugherio.
Protagonisti dei primi quadri, due dei poeti contemporanei più "immaginifici", Maria Grazia Calandrone, che propone il piccolo concerto "Senza bagaglio", accompagnata al piano da Stefano Savi Scarponi, e Francesco Marotta, che presenta le poesie tratte da "Impronte sull'acqua" in relazione alla pittura di Vasilij Kandinskij.
Nel terzo quadro l'attore e autore brugherese Mario Bertasa sonderà la produzione artistica e poetica di Filippo De Pisis, eccentrico pittore e poeta ferrarese, che trascorse gli ultimi suoi anni di vita proprio a Brugherio.
Sarà infine Antonello Cassinotti con tre estratti da "Leggii sensibili" a completare il poker.
L'appuntamento è per mercoledì 22 aprile, alle 21, presso la biblioteca civica. L'ingresso è libero.

F. De Pisis, *Autoritratto*, 1942

TEATRO DELLE FAMIGLIE

A grande richiesta
ritorna Pippi

Acclamata da tutti i bambini, ritorna al San Giuseppe Pippi Calzelunghe. Il personaggio di Astrid Lindgren sarà in scena domenica 19 aprile, alle 16, per un appuntamento straordinario con il Teatro delle Famiglie, dedicato a chi non è riuscito ad assistere alla replica in cartellone lo scorso gennaio e a chi desidera vederlo di nuovo.
Lo spettacolo ha vinto il Premio Biglietto d'oro Agis per il successo di pubblico conseguito nella stagione 2007-2008. Età cosigliata dai 4 anni in su. Ingresso a 4 euro i bambini, 5 euro gli adulti.

Amore e morte in mostra con Subrosa

L'associazione Subrosa, fondazione d'arte e filosofia, si presenta per la prima volta alla città con un evento dal sapore stehndaliano "Della morte, dell'amore", organizzato con il patrocinio del Comune di Brugherio, assessorato alla Cultura.
L'evento vuole dare vita ad una sorta di considerazione a voce alta (pardon, scritta) su una tematica che può essere trattata solo con stile e ironia. L'accostamento tra la vita, l'amore e il suo contrario, la morte, *tanatos*. Più vicini di quanto si creda. Segni opposti di un'unica matrice. Dall'inizio della storia e della civiltà, l'uomo in quanto creatore e, dall'età di Orfeo, l'uomo in quanto poeta si sono occupati di poche cose con tanta ostinazione come dell'amore e della morte. Sono proprio l'amore e il suo funesto doppio, la morte, che gli autori hanno deciso di affrontare in questo intenso e breve viaggio, che si visita come un pamphlet.

Dal 18 aprile al 3 maggio, la mostra subrosiana "Della morte, Dell'amore" è visitabile alla Galleria Espositiva di Palazzo Ghirlanda Silva in via Italia 27.
La mostra, che verrà inaugurata sabato 18 alle 18, proporrà opere pittoriche, poetiche e filosofiche di Franco Pressato, Vladimir Gestini, Aser Bacchiega, Francesco Pelizzoni, Vittorio Teruzzi. Interverrà Lucia Pescador. Parteciperanno inoltre: Luciano Rossi, Fernando Brivio, Carlo Gavazzeni, Paolo Lissoni. La mostra sarà visitabile dal martedì al sabato dalle 15 alle 18; la domenica dalle 10 alle 12 e dalle 15 alle 18. Chiusa il lunedì.
Collegati alla mostra, due appuntamenti. Mercoledì 22 aprile alle ore 21, presso la Galleria espositiva di Palazzo Ghirlanda Silva, il gruppo Subrosa presenterà una conferenza sul tema: "Arte e scienza". Relatore Paolo Lissoni. Mercoledì 29 aprile alle ore 21, sempre in galleria sarà la volta di: "Concetto antropologico di resurrezione dei morti". Relatore Fernando Brivio
Info: SUBROSA, via G. Oberdan 12, Brugherio; tel. 039 878624 dalle 18 alle 20; www.subrosasociety.com; e-mail: info@subrosasociety.com

Gabriele Cereda

■ CINECIRCOLO/1

Il Leone d'oro Mickey Rourke sul ring del Bresson

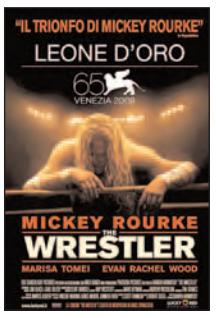

Dopo il successo a Venezia, "The wrestler" arriva al Cinecircolo Bresson. Mickey Rourke è Randy Robinson, un ex lottatore professionista che tira avanti esibendosi per i fans nelle palestre dei licei e nelle comunità del New Jersey. Colto da un infarto durante un combattimento, il dottore gli dice di eliminare gli steroidi e di sospendere i combattimenti. Randy comincia a riflettere sulla sua vita. Prova a riallacciare i rapporti con sua figlia e inizia una relazione con una spogliarellista. Per un periodo le cose funzionano; tuttavia il richiamo della ribalta è troppo forte e Randy decide di tornare sul ring. L'appuntamento è per mercoledì 15, giovedì 16 e venerdì 17 aprile.

■ CINECIRCOLO/2

La guerra in Cecenia di nonna Alexandra

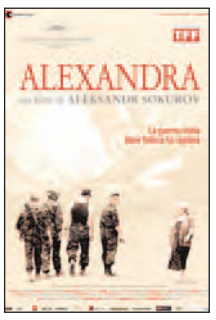

In un accampamento di soldati russi, nella Cecenia dei nostri giorni, un'anziana donna, Aleksandra Nikolaevna, arriva a far visita a suo nipote Denis, ufficiale dell'esercito. Trascorre con lui qualche giorno. Quanto basta a farle scoprire un mondo a lei sconosciuto, fatto di uomini soli, senza calore né conforto. A pochi chilometri di distanza, al fronte, si combatte ogni giorno tra la vita e la morte. Eppure le donne del luogo non hanno perduto il loro antico senso di ospitalità. E i soldati, tutti i soldati, sono soltanto ragazzi impauriti.
"Alexandra" sarà al cinecircolo Bresson nelle serate di giovedì 23 e venerdì 24 aprile, ore 21.
Ingresso sempre a 3 euro + tessera associativa.

■ CINECIRCOLO/1

Che passione i corti fuori orario!

Proseguono gli appuntamenti "after hour" del Bresson, dedicati ai nottambuli del cinema: venerdì 24 aprile, dopo la proiezione del film "Alexandra", sarà la volta di "Cortometraggi che passione", una selezione di corti FICE per l'ottava edizione della rassegna. Complemento di programmazione, fiore all'occhiello per le sale d'essai, trampolino di lancio per autori in erba, occasione per affrontare generi e tematiche con maggior disinvoltura di un lungometraggio: queste e altre definizioni si adattano al formato del cortometraggio, per un bouquet variopinto di cinema vero. Da non perdere.

L'Erboristeria Domenici®

un angolo di natura

Prodotti di Erboristeria e Apicoltura dal 1989

DOMENICI sas Via S. Maurizio 163 Brugherio
Orari 9.00 -12.30 - 15.30 - 19.30 chiuso lun. mattina
Tel 039.28.73.401 Fax 039.28.75.417

Dal tuo farmacista qualsiasi consiglio non è un consiglio qualsiasi

prenotazioni esami presso Ospedali e ASL
misurazione della pressione gratuita
analisi del capello gratuita
tiralatte professionali in affitto
bilance elettroniche in affitto
analisi del sangue
preparazioni farmaceutiche
preparazioni dietetiche
preparazioni omeopatiche

Farmacia Centrale

Piazza Battisti, 22 - BRUGHERIO (MI) Tel. 039.21.42.046
www.farmaciain.it

studiosardi

Iniziative immobiliari di qualità dal 1959

Brugherio
via Oberdan, 1
Tel 039 870748

Lampedusa

Lissone

Sesto S. Giovanni

Arcore

www.studiosardi.com