BCC Carugate
www.bcccarugate.it

PAGINA 15 Giornata della Caritas Don Maurizio Oriani presenta il progetto Avvento

PAGINA 19 Domenica la città invasa dai 500 podisti della "Correre per vivere"

BCC Carugate
Differente per forza

noi brugherio

Anno V - N. 35
Sabato 10 novembre 2007
Settimanale edito
dall'associazione culturale Kairós

Il debutto del nuovo sistema di trasporti provinciali va peggio del previsto
Corbetta chiede una riunione urgente - Da Monza la proposta di prolungare la z 203

BUS NEL CAOS
LINEE SCOMODE E TROPPO AFFOLLATE

Autobus strapieni, corse saltate, capolinea scomodo per arrivare alle scuole monzesi, mancanza delle paline alle fermate, libretti con gli orari introvabili, autisti che non conoscono il percorso. È un bollettino di guerra il resocondo della prima settimana di servizio della z 203, gestita da Agi per conto di Trasporti Brianza, nel nuovo Piano provinciale dei trasporti.

Gli utenti denunciano percorrenze più lunghe e servizio insufficiente per tutti i viaggiatori

Le modifiche alla linea che collega Brugherio con Monza hanno creato molti disagi ai cittadini, soprattutto gli studenti, inviperiti anche per la clamorosa mancanza di informazioni.
Il vicesindaco Corbetta ha chiesto un incontro urgente in Provincia, mentre Monza ammette la necessità di allungare la linea fino al centro.

servizio a pagine 12-13

LA PAROLA DELLA SETTIMANA

La vita oltre la morte

di don Pietro Cibra
diacono a San Carlo

Il tema del Vangelo di questa settimana è la Risurrezione, ma non è questo il luogo per proporre un sunto di escatologia. Vorrei però che questo tema provocasse la mia e la vostra vita a partire da due affermazioni apparentemente contrapposte. L'una appartiene a quella pietà popolare che ci suggeriva di ripetere più volte al giorno, l'inquietante ritornello "ricordati che devi morire". L'altra è presa dal brano di Vangelo di questa domenica: "Dio non è Dio dei morti, ma dei vivi". Come tenere insieme queste due affermazioni? "Facile - qualcuno potrebbe dire - tieniti pure la tua fede in Dio, se ti fa comodo in questa vita, perchè dopo la morte non c'è più nulla, neanche Dio". E invece no, è proprio il contrario. La nostra fede cristiana ci dice che la Risurrezione esiste. Non ci viene spiegato chiaramente come saremo, ma ci vien detto che la morte su questa terra non è la fine di tutto. Dopo questa vita ce ne sarà un'altra. È quella vita che San Paolo desiderava ardentemente tanto che avrebbe preferito morire piuttosto che vivere.

Continua a pagina 17

Dio non è Dio dei morti,
ma dei vivi
dal Vangelo di Luca 19,15-25

CINEMA TEATRO SAN GIUSEPPE **WWW.SANGIUSEPPEONLINE.IT**

HAIRSPRAY

INGRESSO 5 EURO
RIDOTTO 3,5 EURO

Sabato 10 **ore 21**
Domenica 11 **ore 15-17,45-21**

VIA ITALIA 76, 20047 BRUGHERIO (MI) **BOTTEGHINO: 039 870181**

PAGINA 3

Portone pericolante
Chiude la Biblioteca

Lavori urgenti sull'entrata principale costringono l'Amministrazione a decidere la chiusura dal 10 al 24 dicembre. Il restauro avverrà sul posto

MOBILI TRAMONTANA
Studio e progettazione d'interni Arredatori - Design

Grande promozione:
Fino al **30 novembre**
con l'acquisto di una cucina
Febal
lavastoviglie Whirpool ***in omaggio***

Via C. Battisti, 25 San Maurizio al Lambro COLOGNO MONZESE - tel. 02 2533713

[dal Comune]

Sovvenzioni alle società che hanno portato in giro il nome di Brugherio

Pioggia di euro per lo sport cittadino
Finanziamenti ai più meritevoli

Pioggia di finanziamenti per lo sport cittadino. Il Comune, tramite alcuni sponsor, concede contributi per la realizzazione di attività e di manifestazioni sportive e per la promozione, diffusione e organizzazione dell'associazionismo sportivo e ricreativo.
Sono 36 mila gli euro, oltre 60 milioni delle vecchie lire, che entro il fine settimana finiranno nelle casse delle società sportive brugheresi.
Oltre una ventina le società che avranno diritto a questo bonus. «Non si tratta di una normale erogazione di fondi - puntualizza Angelo Paleari, assessore allo sport -. In quel caso, come quest'anno è già accaduto, dal bilancio viene messa a disposizione una quota di fondi che è identica per tutti. In sostanza, si tratta di un normale aiuto per la crescita delle società. Qui si tratta di qualcosa di diverso».

Meritocrazia, si potrebbe riassumere così l'idea che sta alla base di questo nuovo intervento a favore delle associazioni sportive: «In base allo sforzo che viene attuato da ogni soggetto, questo verrà premiato. Ad esempio, se vengono organizzati, oppure si partecipa, a tornei di carattere regionale o provinciale. Se ci sono manifestazione a cui la società partecipa e grazie alla quale viene portato in giro il nome della città, ecco che scatta una sorta di ricompensa». Quindi, sport come strumento educativo, ma anche come testimonial di una comunità. Un nuovo modo di intendere il concetto di aggregazione che sta alla base di una squadra e su cui a Brugherio puntano con decisione.

Gabriele Cereda

■ **EXPO BRUGHERIO**

Le giovani band musicali possono esibirsi davanti al Bennet

In occasione dell'Expo Brugherio, che si svolgerà dal 17 al 25 novembre nell'area del Bennet, l'assessorato ai Giovani organizza alcune serate di musica dal vivo, con protagoniste le band giovanili della nostra città. Spiega il Municipio: «Si tratta di una nuova opportunità per fare musica dal vivo, offerta ai tanti gruppi musicali presenti nella nostra città. Utilizzeremo lo spazio per gli spettacoli previsto all'interno della struttura di Expo Brugherio, e contiamo di poter organizzare, a seconda delle richieste che ci arriveranno, due o anche tre serate di musica».
L'organizzazione dell'iniziativa è affidata agli operatori dell'Informagiovani, che hanno già distribuito in città dei volantini per invitare i gruppi giovanili interessati a "prenotare" uno spazio all'interno delle serate di musica.
Gli interessati possono inviare una mail all'indirizzo igbrugherio@yahoo.it, oppure possono rivolgersi direttamente all'Informagiovani, aperto in via Mazzini - angolo via Cavour, il mercoledì e venerdì dalle 15.30 alle 19 e il sabato dalle 10 alle 12, o infine telefonare, sempre in questi orari, allo 039-28.93.202.

L'etichetta dell'acqua arriva a casa
L'acquedotto distribuisce i dati a ogni famiglia. «Meglio della minerale»

L'acqua del rubinetto ha una nuova etichetta consultabile anche on line. Il Cap (Consorzio acqua potabile) ha aggiornato le informazioni allegate alla " bolletta" trimestrale: a tutti gli utenti viene infatti inviata in allegato "l'etichetta dell'acqua del rubinetto". Si tratta di una tabella nella quale sono riportate le concentrazioni dei principali parametri chimico-fisici dell'acqua erogata in ciascun Comune e che arriva al rubinetto di casa.
«La lettura dei valori chimico-fisici (circa 80), comparati con i parametri di legge e con le caratteristiche

delle "minerali" in commercio - spiega il Comune - conferma l'ottima qualità del prezioso liquido distribuito nelle nostre case. Tali informazioni costituiscono un contributo alla divulgazione di fondamentali aspetti di conoscenza del bene più prezioso, l'acqua potabile, bene pubblico da difendere e salvaguardare, anche con una migliore conoscenza della sua ottima qualità».
L'acqua del rubinetto, dunque, non ha nulla da invidiare rispetto a molte acque imbottigliate.
Per ulteriori informazioni, è possibile contattare il numero verde 800 428 428 (operativo tutti i giorni dalle 8 alle 18, esclusi sabato e festivi) oppure consultare il sito web: www.capgestione.it

SERVIZIO DELLA SETTIMANA

Ritornano i fondi per la formazione dei lavoratori lombardi

Anche quest'anno la Regione Lombardia promuove il sistema di formazione a scelta individuale attraverso l'assegnazione di Voucher Formativi che permettono ai lavoratori di seguire dei corsi utili per aggiornare le proprie competenze e mantenersi competitivi sul mercato del lavoro.

Il Voucher

Il Voucher copre le spese per la frequenza dei corsi presenti all'interno dei "Cataloghi regionali per la formazione Trasversale e Settoriale" fino all'80% del costo totale del corso (e per alcune categorie di lavoratori fino al 90%), entro un massimo di 1400 euro e sempre in funzione della durata del corso scelto.

Chi riceve il Voucher

Chi riceve il Voucher versa all'ente di formazione esclusivamente una quota di contribuzione al costo del corso, mentre la restante parte viene pagata da Regione Lombardia direttamente all'ente di formazione. È possibile richiedere i voucher formativi fino ad esaurimento delle risorse e comunque non oltre il 29 aprile 2008.

I corsi

I corsi si svolgeranno fino al 31 maggio 2008. Nel sito www.formazioneasceltaindividuale.it è possibile accedere ai Cataloghi dei corsi e trovare tutte le informazioni utili per richiedere il Voucher (www.regione.lombardia.it).

Anna Lisa Fumagalli

ital enferm

Assistenza Infermieristica domiciliare colf e badanti 24 ore su 24

Per informazioni Tel.eFax 039-5961076
E-mail: info@italenferm.it

I nostri servizi

Infermieristici
- Elettrocardiogramma a domicilio
- Prelievo del sangue
- Medicazioni avanzate
- Flebo
- Iniezioni in muscolo per via endovenosa
- Sostituzione cateteri vescicali
- Fisioterapia
- Monitoraggio pressione arteriosa, glicemie e ossigenazione arteriosa

Socio-Assistenziali
- Badanti
- Assistenza di base
- Cura della casa
- Igiene personale
- Dame di compagnia
- Gestione piccole pratiche

La Civica di Brugherio fa parte dal 1974 del sistema Nord-est Milano

Biblioteca verso il Vimercatese per effetto della nuova Provincia

L'ingresso del Comune di Brugherio nella nuova Provincia di Monza e Brianza potrà avere effetto sulla collocazione sistemica della Biblioteca civica di via Italia.
Palazzo Ghirlanda dal 1974 è Centro sistema di una rete di biblioteche appartenenti a 7 comuni (Brugherio, Bussero, Carugate, Cassina de' Pecchi, Cernusco sul Naviglio, Cologno Monzese, Vimodrone) denominata Sistema bibliotecario Nord Est Milano e l'inserimento della nostra città nella costituenda Provincia di Monza e Brianza configura un ibrido amministrativo, perché la Biblioteca apparterrebbe così ad una Provincia diversa rispetto alle altre biblioteche appartenenti al sistema. Negli ultimi mesi sono state valutate diverse ipotesi dagli addetti ai lavori; la prima delle quali ha risentito della volontà dei direttori delle 7 biblioteche di mantenere in vita il Sistema bibliotecario Nord Est Milano in uno scenario di cooperazione interprovinciale. In realtà l'orientamento del Progetto per la Provincia di Monza e Brianza è di limitare al massimo gli organismi interprovinciali, per cui si impone alla Biblioteca civica una decisione in merito al suo assetto cooperativo.
«Abbiamo portato in Giunta un'informativa che spiegava all'Amministrazione come nel lavoro di costruzione delle nuove reti culturali della Provincia di Monza e Brianza si stava valutando anche l'aspetto della cooperazione bibliotecaria e quindi dei sistemi bibliotecari - ha chiarito l'assessore alla Cultura Carlo Mariani -. Nel nuovo scenario provinciale - sottolinea - si evidenziano due sistemi bibliotecari: "Brianza biblioteche", al servizio di una popolazione di 600mila unità e Sistema bibliotecario Vimercatese al servizio di una popolazione di circa 200mila unità. Occorrerà accettare che per un po' ci siano due teste nella cooperazione bibliotecaria e la città di Brugherio però deve trovare una sua precisa collocazione. Ci è sembrato che scegliere di collocarci assieme a Vimercate sia la cosa più corretta anche per una ragione pratica: abbiamo la stessa malattia.

Il sistema Vimercate comprende una numero elevato di abitanti che restano nella Provincia di Milano e anche per il sistema brugherese, a cui appartiene Cologno, siamo in presenza di un comune che resta in Provincia di Milano. Quindi il tema che si vuole affrontare assieme a tutti i partner e coloro che dovranno costruire il sistema brianza è vedere come avviene questa ricollocazione delle biblioteche in nuovi ambiti di cooperazione bibliotecari che vuol dire per Vimercate acquisire il fatto che alcuni comuni hanno deciso di entrare nella Provincia di Monza; per Brugherio collocarsi nel Vimercatese significa entrare come grande comune in un sistema a est del Lambro e affrontare assieme a Vimercate problemi comuni che sono quelli di una riorganizzazione per costituire la seconda testa della cooperazione bibliotecaria in Brianza. Occorre valutare la strada migliore perché ciascuno deve essere significante per sé ma nell'insieme capace di caratterizzare e connotare un territorio e l'identità del comune; essere protagonisti di un processo reale che tenga conto anche delle esigenze degli utenti, continuando anche a mantenere i rapporti costruiti nel tempo con gli altri comuni. C'è un problema di organizzazione, di funzionalità che deve essere garantito e risolto in modo da mantenere il livello dei servizi all'ottimo standard che noi oggi possiamo vantare - ha ribadito l'assessore Mariani - ma sicuramente c'è un problema di collocare, rispetto al futuro che stiamo costruendo, un ruolo attivo ancora della Biblioteca di Brugherio e dobbiamo radicarci in un territorio… non possiamo essere ospiti in Brianza ma vogliamo essere determinanti. La Provincia che formiamo sappiamo che è una provincia che molti mettono in discussione; io stesso non sono entusiasta dell'istituzione in sé per formazione e convincimento; ho sempre pensato che la titolarità di molti poteri dovesse stare in capo fortemente alle comunità che più direttamente sono responsabili nel territorio La Provincia pertanto non deve essere un elemento sovraordinato il supermercato della cultura dove io vado e prendo quel che posso, dovrebbe essere il luogo della concertazione delle politiche e del loro coordinamento luogo dove le realtà locali trovano una unità per quelle azioni di governo da cui i cittadini traggono vantaggi di crescita e valorizzazione del territorio».

L'assessore Carlo Mariani

Anna Lisa Fumagalli

A DICEMBRE

C'è da cambiare il portone
Villa Ghirlanda chiude 15 giorni

«Per la sicurezza degli utenti, è necessario procedere ad una chiusura, tanto straordinaria quanto forzata, della Biblioteca civica nel periodo compreso tra lunedì 10 a lunedì 24 dicembre, per restaurare il portone di ingresso di Palazzo Ghirlanda Silva». Con questo comunicato l'assessore al Lavori pubblici Silvia Bolgia ha annunciato la sospensione per 15 giorni del servizio di biblioteca. «La Giunta , nella seduta di martedì 6 novembre - spiega Bolgia - dopo aver esaminato gli esiti dei sopralluoghi effettuati da parte del personale dell'ufficio tecnico, dell'ingegnere competente e di un esperto restauratore, si è espressa favorevolmente in proposito. Dall'analisi delle condizioni attuali del portone, che per metà è inamovibile e per metà instabile, è emersa l'assoluta urgenza di realizzare un rifissaggio sia murario sia ligneo delle zanche con una nuova intelaiatura. In questa situazione, essendo l'entrata principale del Palazzo inagibile, si rende impossibile l'apertura della biblioteca al pubblico» poichè si tratta di una via di fuga indispensabile.
Contemporaneamente sarà anticipato un trasloco interno dei libri che era previsto nel 2008.

I turni delle farmacie

Tutte le notti, dalle 20 alle 8,30 è aperta la farmacia De Carlo di Cologno Monzese in corso Roma 13 Telefono 02.25396795

Guardia farmaceutica (cioè apertura non stop dalle 8,30 alle 20)

Domenica 11 novembre	S. Damiano - Viale della Vittoria, 62	039 833117
Lunedì 12 novembre	Santa Teresa - Via Monza, 33	0392871985
Martedì 13 novembre	Della Francesca - Via Volturno, 80	039879375
Mercoledì 14 novembre	Comunale 1 - P.zza Giovanni XXIII	039884079
Giovedì 15 novembre	Moncucco - Viale Lombardia, 99	039877736
Venerdì 16 novembre	Dei Mille - Via dei Mille, 2	0392872532
Sabato 17 novembre	Comunale 2 - P.zza Togliatti, 14/16	0392871099
Domenica 18 novembre	Centrale - P.zza Cesare Battisti, 22	0392142046

Sul territorio brugherese è attivo il servizio gratuito Pronto farm@cia di consegna farmaci urgenti per chi non può recarsi in farmacia: (cioè solo per invalidi al 100%; disabili; non vedenti; persone con età superiore ai 65 anni purché dotati di ricetta redatta nelle ultime 24 ore). Il servizio viene attivato direttamente dal paziente telefonando al numero verde 800.801.185 .

SCRIVI A NOI BRUGHERIO

Per dire la tua sulla vita della città, per segnalare problemi o per far conoscere le iniziative di un'associazione o di una classe di coscritti scrivi a:
Noi Brugherio, via Italia 68 - Brugherio - fax 039-882121 info@noibrugherio.it
La pubblicazione delle lettere è a esclusiva valutazione della Redazione. Le lettere non devono superare le 10 righe e devono riportare nome e indirizzo dello scrivente. Lettere anonime non saranno prese in considerazione. Si può eventualmente chiedere - per fondati motivi - di non pubblicare il nome.

noi brugherio

Registrazione presso il Tribunale di Monza n° 1698 del 15 dicembre 2003

NoiBrugherio aderisce alla Fisc (Federazione italiana settimanali cattolici)

Direttore responsabile: Nino Ciravegna

Redazione: Paolo Rappellino, Roberto Gallon, Davide Grimoldi, Paola Galbiati, Antonello Gadda, Luca Varisco, Filippo Magni, Martina Bisesti, Mariella Bernio, Alessia Pignoli, Anna Lisa Fumagalli, Gabriele Cereda Francesca Lozito.

Con la collaborazione di Paolo Maccioni

Editore: associazione culturale Kairós via Italia 68, Brugherio tel. e fax 039 88 21 21 info@noibrugherio.it

Pubblicità: Bruno de Pascale 349 462 85 49

Grafica: Elena Gulminelli Marco Micci

Stampa: Stem via Brescia 22 Cernusco s/N (Mi) tel. 02 92 10 47 10 Numero stampato in 6 mila copie

Tracce
ACCONCIATURE

piazza cesare battisti, 13
20047 brugherio - milano
telefono 039 5961479
orario continuato 9,00 - 19,30

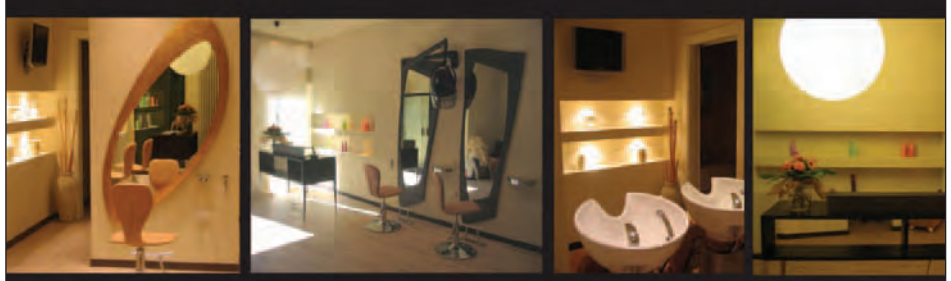

Tracce...
fusione tra stile e immagine

Sul sito "Youtube" tre video provocatori girati da adolescenti in pieno centro

Giovani, quando la trasgressione passa da Villa Fiorita a Internet

La voglia tutta adolescenziale di fare qualcosa di trasgressivo, la noia dei pomeriggi e delle serate sempre uguali della compagnia di amici, un po' di disagio sociale. È probabilmente da questi presupposti che sono scaturiti alcuni video "trasgressivi" girati da adolescenti a Brugherio e finiti durante i giorni scorsi nella piazza mediatica di "Youtube", il sito internet mondiale di condivisione di filmati. Sono almeno tre i video "incriminati" (due però sono stati rimossi giovedì) : in uno si vede un ragazzo sui 16-17 anni che nel bel mezzo del parco di Villa Fiorita, in pieno giorno e alla vista di altre persone a passeggio in lontananza, si cala i pantaloni e parte delle mutande e si infila una sigaretta tra i glutei, circondato dalle risate degli amici; nel secondo, girato di notte al centro di piazza Roma, si assiste a una lite, per la verità non accesissima, nella quale due adolescenti di spintonano, minacciando varie ritorsioni, per lo "sgarro" di uno dei due che avrebbe «infamato» l'atro. La registrazione si interrompe al passaggio di una pattuglia dei Carabinieri. Nel terzo, infine, si vede l'inquadratura di una moto di piccola cilindrata, lanciata a forte velocità su una strada non riconoscibile, con a bordo due ragazzi che si divertono a sfidare il pericolo.
Sono video girati di recente e messi on-line dalla stessa persona, un sedicente diciassettenne di Cologno Monzese. A parte il cattivo gusto, forse nulla di che... Del resto dalla rete di "Youtube" sono nate alcune delle notizie sul mondo degli adolescenti che più hanno fatto discutere negli ultimi mesi, con casi di seria rilevanza penale, al cui confronto i filmini brugheresi appaiono delle bazzecole: dal bullismo contro un ragazzo disabile di Torino, al palpeggiamento da parte degli studenti ai danni di una professoressa un po' disinibita, fino allo "spogliarello" di una ragazzina poco più che bambina. Per non parlare del tragio episodio di mercoledì scorso in Finlandia, dove un 18enne ha annunciato sul sito e poi realizzato una strage nella scuola, uccidendo 9 morti.
Vista l'eco mediatica era quasi impensabile che prima o poi anche i ragazzi di Brugherio portassero il loro (discutibile) contributo.
Tuttavia ad un'analisi approfondita alcuni elementi forse devono preoccupare una città attenta al futuro dei propri giovani: innanzitutto l'ansia esibizionistica, il desiderio di apparire sul palcoscenico virtuale. Ma soprattutto alcuni passaggi dei dialoghi nel video della rissa: uno dei due infatti pare vantasi (speriamo mentendo) di aver già avuto a che fare con le Forze dell'ordine, quasi fosse motivo di rispetto nel branco, così come il motociclista si mostra molto divertito a giocare con la morte a eludere il Codice della strada.
Commenta l'assessore ai Giovani Marco Troiano: «Credo sia più importante cercare di capire cosa sta dietro questo desiderio di apparire, questa voglia di trasgressione, il linguaggio e il comportamento violento dei ragazzi, anche nei rapporti tra di loro; non per giustificare i loro atteggiamenti, ma per cercare di capire meglio come intervenire». «Accanto al costante controllo del territorio, assicurato dalla Polizia locale e dai Carabinieri - spiega Troiano - abbiamo voluto iniziare un monitoraggio delle diverse compagnie che vivono nella nostra città, attraverso il lavoro dell'Informagiovani e del progetto Omnibus, nell'ambito degli interventi del piano di zona dei Servizi sociali. Ci aspettiamo di capire qualcosa di più su questi ragazzi e di fare con loro un utile lavoro di promozione e prevenzione. E presto vorrei poter riuscire a comunicare più nel dettaglio i primi risultati di questo lavoro».

Nei filmati spintoni e minacce in piazza, pantaloni calati a Villa Fiorita e folli corse in moto

PERCHE'?

È il caso di dare peso alle bravate mediatiche dei ragazzi? Non si finisce per creare effetto emulazione? Ce lo siamo domandati in Redazione, per valutare se parlare di questa notizia.
Ci siamo detti che il singolo episodio sarebbe stato tranquillamente ignorabile. Ma il nostro lavoro è raccontare quello che succede, e in questo caso i fatti costituiscono l'occasione per aprire una finestra su alcuni aspetti - si badi bene, alcuni, non certo tutti - della realtà giovanile della città. E abbiamo provato a raccontarli.
La discussione è aperta, scriveteci per dire la vostra.

IL PARERE DEGLI PSICOLOGI

Esserci, ma anonimi nella nuova piazza

Cosa è cambiato da quando noi adolescenti giravamo per il paese impennando con le nostre bici da cross, o fumavamo le prime sigarette nascosti nelle vie più isolate, o ancora suonavamo i campanelli delle case prima di darcela a gambe levate? Non è cambiato nulla, o forse è cambiato tutto! È rimasta la voglia ed il bisogno degli adolescenti, ed in parte di giovani e adulti, di "esserci" non come semplici spettatori ma come protagonisti, attori di una commedia, o meglio di un film, che ha come set la strada, il gruppo, il giorno e (soprattutto) la notte. Quello che è cambiato è la "piazza", non più quella di un tempo fatta di cemento, luci e asfalto ma quella molto più ampia, eterea e potente del virtuale: internet, Youtube. È lì che spesso arriva il desiderio ed il bisogno di essere protagonisti: un luogo accessibile a tutti, attraverso cui io ed i miei amici possiamo far sapere al mondo che ci siamo, chi siamo e cosa facciamo. È il luogo della condivisione, della goliardia messa a disposizione di tutti, dello scambio di idee, informazioni, esperienze, paure, sogni e desideri. È un luogo virtuale in cui va in scena qualcosa di reale, concreto e tangibile. È il luogo in cui tutti, e proprio tutti, hanno un ruolo: c'è chi ha l'idea "Potremmo fare...", c'è lo scenografo che pensa alla scena "Sì, andiamo in piazza. So io come impostare la cosa", c'è quello che armato di telefonino fa il regista, e poi ci sono gli attori, quelli che prestano la loro immagine per girare il film. Tutti sono presenti, tutti sono partecipi, ognuno ha un ruolo importante! Che forza internet! Ti permette di dire al mondo chi sei, di lanciare la tua sfida personale "Non ho paura di dirti chi sono e cosa faccio. Ti sfido!" pur mantenendo l'anonimato; ti fornisce uno spazio di comunicazione che coinvolge amici vicini e gente lontana; ti da la possibilità di esprimerti ed esporti garantendoti un minimo di protezione; ti permette di vivere e girare la tua scena madre e poi guardarla fino alla nausea, facendoti un'immagine di chi sei e proiettando un'idea su chi vorresti essere. Internet e Youtube diventano così strumenti d'esperienza, un modo per "guardarsi da fuori" alla ricerca di una risposta su chi siamo, chi e come vorremmo essere e come ci vedono gli altri. Il modo con cui gli adulti, e con loro tutti quelli che si lasciano avvicinare e stimolare dalla "nuova piazza", vivono e fanno tesoro di questi fantastici documenti di vita vissuta crea la differenza: si può elevarli a canale di conoscenza e comunicazione (cogliendone il valore espressivo) o degradarli a spazzatura (perdendone per sempre il messaggio). A voi la scelta!

Diego Ratti
Stefania Peduca
Psicologi

Gli alpini del Cai debuttano nel web

Già animato il dibattito sul blog della locale sodalizio di amanti della montagna

Il Club alpino di Brugherio ha un suo diario su internet. Da qualche settimana infatti è nato il blog collettivo del Cai cittadino (indirizzo http://alpinline.blogspot.com/), uno spazio virtuale nel quale gli appassionati di montagna raccontano le "imprese" del gruppo, con foto e commenti delle escursioni realizzate dalla sezione locale.
«Ci teniamo a esprimere i nostri pensieri e a parlare delle nostre esperienze, dopo una gita in montagna, un viaggio a contatto con la natura, una avventura in un ambiente naturale» spiegano i membri del Cai di Brugherio nella pagina che illustra gli obiettivi del blog. «Blog - proseguono - è un modo per condividere, per dire e per sapere, quali sono le cose che ognuno osserva e ricorda, magari una cosa buffa, magari un ragionamento importante, vorremmo che servisse questo diario collettivo».
Da quanto il sito è stato attivato, lo scorso settembre, sono già comparse le "cronache" di oltre una decina di escursioni, dall'impegnativa salita alla vetta del Cervino a mete meno conosciute come la Val Grande, il giro della Cima Rosetta e la traversata dei Magnagni.
Come ogni blog che si rispetti, anche quello del Cai di Brugherio è già diventato anche un luogo di pubblico dibattito. Scrive per esempio un navigatore che si firma Andrea: «Ho un sogno... che il Cai di Brugherio si rinnovasse un pochino; non nelle proposte che credo siano sempre varie e valide, non nelle attività extra montanare che credo che siano vivaci e interessanti, non nel modo di porsi verso il "nuovo", bensì nella mentalità. È quasi ora di rinnovo consiglio e sogno che i prossimi tre anni siano gli anni della svolta. Gli anni dove il Cai di Brugherio torni ad essere il luogo di incontro per gli alpinisti (che a Brugherio sono molti e forti) un luogo dove si respiri montagna, non bar». Gli risponde Fernando Meroni, che è un consigliere del Cai brugherese: «Non mi sono mai piaciuti i commenti impersonali. Tutti al Cai hanno un nome ed un cognome coi propri difetti coi propri pregi ma si è sempre andati d'accordo anche dopo normali divergenze su temi vari.
Vorrei solo ricordare ad Andrea che tutta la "gente imbiancata e incattivita dallo scorrere degli anni" (cito le sue parole) ha dedicato molte domeniche e settimane per coltivare nei ragazzi quei valori per i quali il Cai brugherio si è sempre caratterizzato». Aggiunge Mauro: «Va riconosciuto che il Cai di Brugherio svolge delle attività di grande impegno organizzativo. Però io sono proprio contento che oltre alla ordinaria amministrazione, cioè quello che si è sempre fatto, qualcuno dica che vorrebbe qualcosa di diverso, un ambiente più vivace e propositivo, un ampliamento di argomenti e proposte».
Infine non manca l'entusiasmo di Oscar, che ha partecipato per la prima volta a un'escursione degli alpinisti brugheresi con l'uscita a Traversella del 28 ottobre: «Bella giornata – commenta sul blog - sono contento di essere entrato nel gruppo, non vedo l'ora della prossima uscita!». **P.R.**

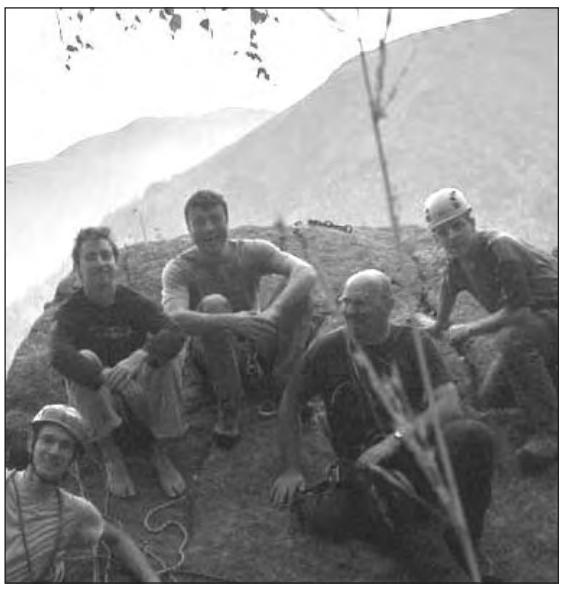

Un'immagine tratta dal blog del Cai di Brugherio

MATEMATICA, FISICA, CHIMICA, INGLESE

Professore impartisce ripetizioni

Nota bene
A tutti gli allievi, il professore farà da *tutor*, correggendo i compiti, colmando le lacune e insegnando a studiare

tel. 039/88.32.28

NON ASPETTARE FINE ANNO!

FINO AL 1 DICEMBRE PREZZI DI BASSA STAGIONE!

Fotocalendari
8,00 € anzichè 12,00 €

Fotobiglietti 13x18
1,50 € anzichè 2,00 €

Fotobiglietti 10x20
1,00 € anzichè 1,50 €

elaborazioni fotografiche
www.fotoribo.it
Ribo

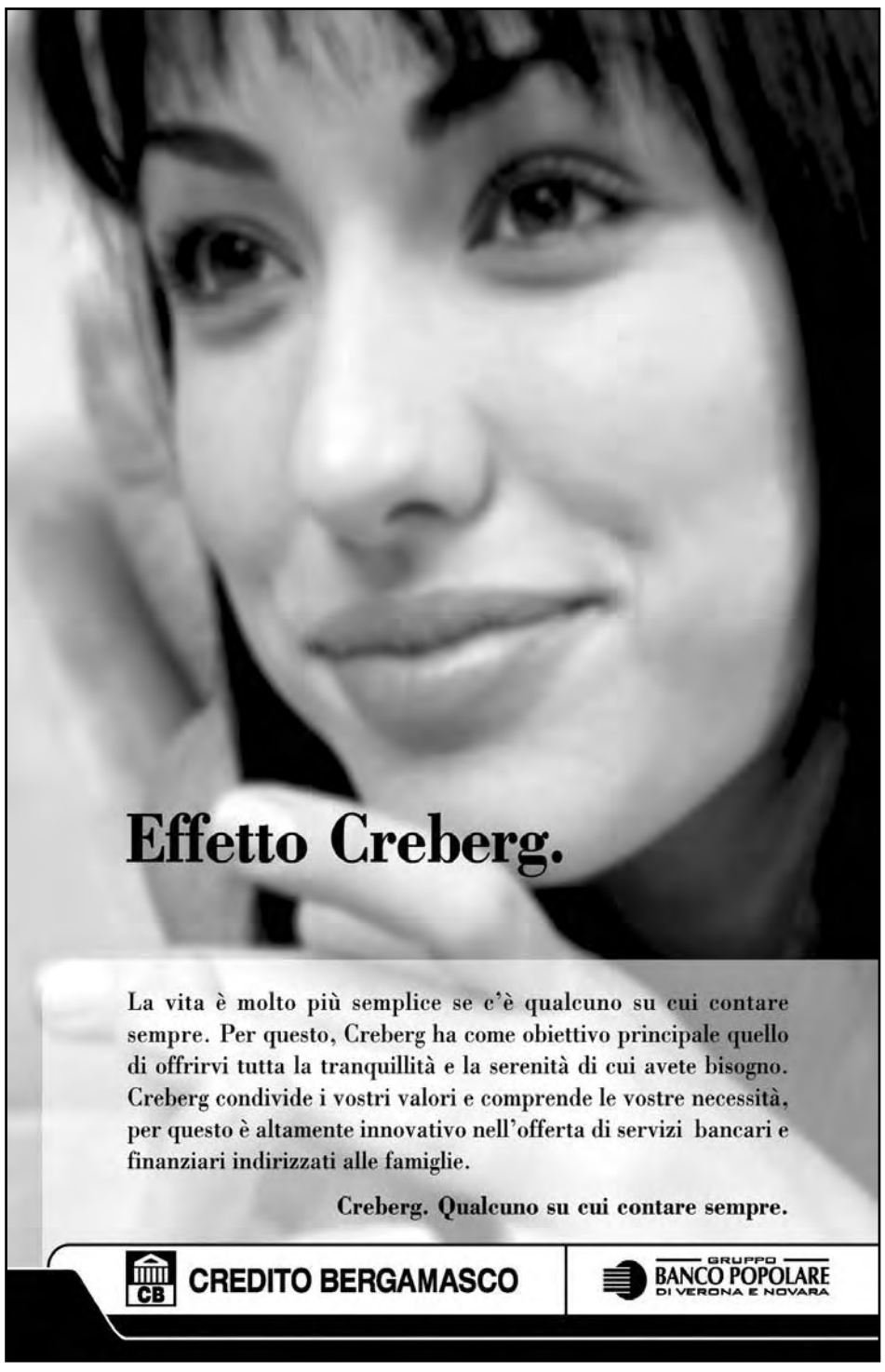

Cesare Barzanò
Piante e Fiori

BRUGHERIO, via Dante 51
tel 039 870 152

Il progetto partito da un'idea dell'assessore allo sport Renato Magni

Gli sport acquatici a Increa
Al parco sbarcano canoe e pesca

Un progetto del Comune che anticipa le idee di Decatlhon. Uno specchio per gli sport d'acqua. È l'ambizioso progetto del Comune, portato avanti dall'assessore all'ambiente Renato Magni.
Tra poco il laghetto di parco Increa avrà il suo porticciolo e tutte le strutture necessarie per accogliere gi appassionati di canoa e pesca sportiva.
È la filosofia che ci sta dietro a fare la differenza. Qui si cerca di andare incontro alle esigenze - e ai desideri - dei cittadini. Là si agisce nella logica del profitto, come è normale che sia per un'azienda. Figuriamoci per una multinazionale.
Il progetto preliminare è già stato approvato, tra poco andrà in porto (e proprio il caso di dirlo) anche quello definitivo, «anche perché il preliminare è davvero particolareggiat», puntualizza Magni.
In particolare, verrà creato un sentiero di accesso all'acqua, verrà sistemato il verde e il livello dell'acqua, oggi sottoposto a continue variazioni, verrà stabilizzato.

Approvato il progetto preliminare. Nasce un nuovo modo di vivere il polmone verde cittadino

«Sono già stati trovati accordi con una scuola di canoa e un'associazione sportiva di pesca, che in seguito contribuiranno alla creazione delle strutture, tra cui una piattaforma per il deposito delle attrezzature», spiega l'assessore all'ambiente.
Al momento lo stanziamento è di 150.000 euro, che usciranno dalle case comunali, altri settantamila dovrebbero arrivare dalle convenzioni con le associazioni.
«Sono attività di grande interesse, quelle che si svolgeranno a Increa, in questo modo daremo la possibilità di praticare sport per tutto l'anno, senza doversi spostare lontano da Brugherio, anzi la città potrà divenire un punto di raccolta per gli appassionati di quelle discipline», conclude Magni.
Il Parco Increa si trova nella zona sud-orientale della città e occupa una superficie complessiva di circa 33 ettari. Nato sull'area un tempo utilizzata come cava di materiale edile, negli scorsi anni è stato recuperato grazie ad un lavoro di rivalutazione, trasformandolo nel più ampio polmone verde di Brugherio, che adesso sembra destinato a una nuova giovinezza.

Gabriele Cereda

Nomadi, tolto l'insediamento abusivo
Giovedì scorso polizia e carabinieri hanno sgombrato via Santa Margherita

Niente più nomadi con insediamenti abusivi sul territorio del Comune di Brugherio.
E' questo il risultato di un'operazione congiunta polizia locale-carabinieri che ha portato nella giornata di giovedì scorso all'allontanamento di una ventina di roulotte, che sostavano abusivamente da una ventina di giorni in fondo a via Santa Margherita, nella periferia della città.
Un centinaio circa le persone che vivevano in questo campo di fortuna e che sono state invitate ad andarsene dalle quattro pattuglie della polizia locale e dei carabinieri che sono state impegnate per questo.
«Un modo per non farli tornare - ha spiegato il comandante Pierangelo Villa - è faredei solchi nei campi: se piove c'è l'acqua». **(F.Loz.)**

LAVORI PUBBLICI

Un'illuminazione da 133mila euro
Ma il grosso si farà a partire dal 2008

Cinque vie di Brugherio si rifanno il look e avranno una nuova luce. E' stato approvato nei giorni scorsi dalla giunta comunale il completamento di un progetto di manutenzione straordinaria che prevede un capitolo dedicato all'illuminazione stradale. Per il quale nel 2007 lo stanziamento era di 200 mila euro totali. Di questi, per l'intervento attuale ne sono stati stanziati 133 mila euro a completamento di quanto già fatto nei mesi scorsi con la restante parte della cifra complessiva.
Quali saranno le vie coinvolte? Si tratta di via Europa, via Belvedere, via san Cristoforo, via Dorderio e via San Carlo.
«Queste strade - spiega l'assessore ai lavori pubblici Silvia Bolgia - presentavano un situazione che da tempo richiedeva un lavoro di sostituzione e rimessa a nuovo». Saranno infatti cambiati sia i pali che quelli che in gergo tecnico si chiamano "corpi illuminanti". E si tratta di una sostituzione importante perché, come spiega ancora l'assesore Bolgia: «L e vecchie lampade al mercurio lasceranno il posto a quelle al sodio ad alta pressione. Questo lo abbiamo deciso per adeguarci alle normative esistenti, che prevedono un risparmio di energia riducendo la potenza e aumentando la capacità di illuminazione».

Per quanto riguarda i tempi per la realizzazione di questi lavori, dal comune assicurano che si tratta di una questione di pochi mesi, «il tempo di indire il bando e fare la nuova gara di appalto».
La sostituzione avverrà nelle ore diurne e quindi non si prevedono disagi per i cittadini, insomma nelle strade coinvolte non si resterà al buio.
Quello di quest'anno non sarà però l'intervento più grosso in materia di illuminazione pubblica nella città, anzi, si tratta solo diuna minima parte. Perché, come spiega ancora l'assessore Bolgia: «Per questo abbiamo previsto un investimento di 500 mila euro per il prossimo anno». **(F.Loz.)**

POLITICA

La Lega di Ronchi attacca Penati «No al villaggio Rom di Cologno»

La Lega Nord torna all'attacco del "Villaggio solidale" progettato dalla Provincia sul territorio di Cologno Monzese in via Quarto. «Il progetto - ricorda il capogruppo Maurizio Ronchi - era stato bloccato perchè la Regione, giustamente, aveva tolto i suoi finanziamenti. Ora veniamo a sapere che il presidente della Provincia Penati ha dichiarato di volersi accollare tutto il costo dell'opera, 2.700.000 euro. Con quei soldi ci possiamo fare case per la nostra gente e centri per ricoverare i nostri anziani». «I rom - argomenta Ronchi - sono gente che non si vuole integrare, perché se volessero farlo si troverebbero una casa, non si farebbero mantenere. Quindi la soluzione è vietare che si possano fermare nel territorio, non offrire loro la villetta con piscina». «Fatti i conti - attacca il lumbard - ogni alloggio verrà a costare 40.000 euro, una follia».
Il progetto del villaggio solidale - lo ricordiamo - è un'iniziativa congiunta del Comune di Cologno e dalla Casa della Carità di don Virginio Colmegna. Si tratta di un luogo per dare ospitalità temporanea non solo ai nomadi, ma anche a famiglie sfrattate e persone con disagio psichico, seguite da educatori e assistenti in progetti di integrazione e reinserimento. La durata massima di permanenza è prevista in due anni.
La Lega lancia dunque una campagna di raccolta firme, che sarà coordinata da Emanuele Fedeli, neo tesserato al partito di Bossi. Fedeli, giovane militante di An e consigliere della Consulta Nord, è reduce da una lunga stagione di tensioni all'interno di An nei confronti della capogruppo Francesca Pietropaolo, sfociata poi nell'avvicinamento alla Lega.
«Abbiamo in programma dei banchetti di raccolta firme al mercato - spiega Fedeli - e contiamo di raccogliere un migliaio di adesioni». «Ne faremo altrettante cartoline - assicura Ronchi - che poi, tramite il capogruppo della Lega in Provincia Fabio Meroni, faremo arrivare a Penati»

PIONIERI C.R.I.

Un concorso sull'amicizia premiazione domenica 25

"L'amicizia"è il titolo del 10° concorso di disegno organizzato dai Pionieri del Comitato locale della Croce rossa di Brugherio rivolto ai ragazzi delle scuole elementari. Le premiazioni sono in programma domenica 25 novembre alle 10 presso l'aula consiliare del Comune di Brugherio.
All'iniziativa interverranno oltre ai ragazzi premiati le Autorità civili locali e le Autorità di C.R.I. All'iniziativa del Gruppo Pionieri hanno aderito tutte le direzioni didattiche delle scuole primarie di Brugherio.

IMPRESA DI PULIZIE OBERDAN

- Pulizia di:
  uffici
  capannoni
  negozi
  condomini
  appartamenti
- Lavaggio moquette

Massima cura e meticolosità nel servizio

PER INFORMAZIONI E PREVENTIVI TELEFONARE ALLA SIG.RA DONATELLA CASSAGHI 348.82.82446

CENTRO ACUSTICO PER L'UDITO

NUOVA APERTURA GORGONZOLA

NUMERO VERDE 800 998896 CHIAMATA GRATUITA

I NOSTRI SERVIZI
Controllo GRATUITO udito
Apparecchi in prova GRATUITA
Batterie per apparecchi acustici
Assistenza tecnica GRATUITA
Servizio domicilare GRATUITO

CONVENZIONATO ASL-INAIL

OFFERTA € 10,00
3 CONFEZIONI DI BATTERIE DI QUALSIASI TIPO
IL PREZZO PIU' BASSO D'ITALIA

GORGONZOLA - VIA CAVOUR, INTERNO 22 - TEL. 02/95.24.96.47

CERNUSCO S/N - VIA VISCONTI, 16/B - TEL. 02/92.11.83.82

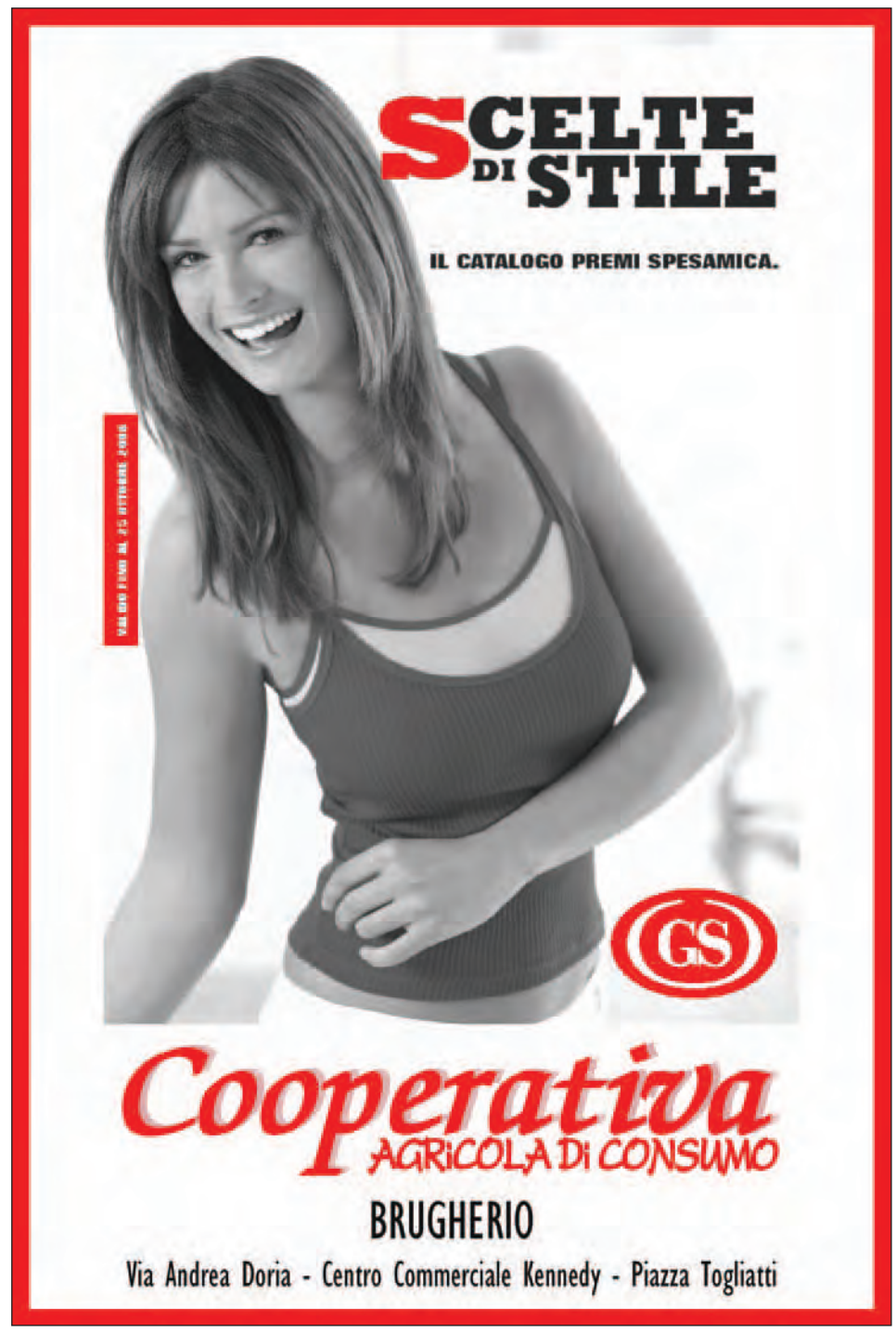

Gatti (Lista Civica): «Bisogna spostarla». Il vicesindaco: «Da lì non si tocca»

Scuola superiore senza pace
Polemica sulla scelta del sito

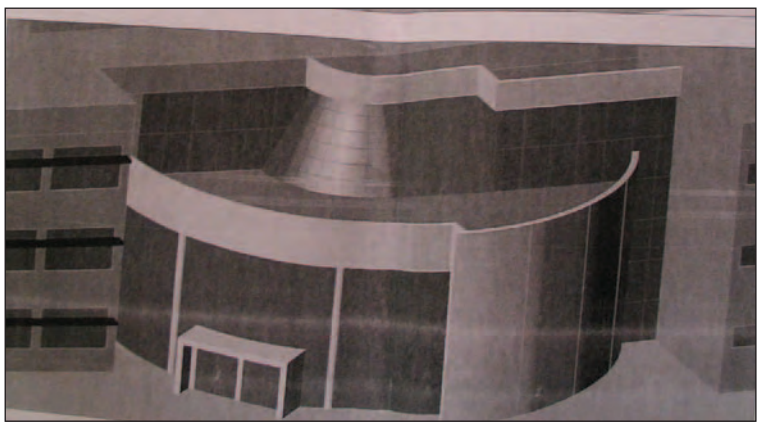

La scuola superiore è una realtà, ma le polemiche sulla sua realizzazione sembrano essere lontane dall'esaurirsi. Negli ultimi giorni, a tenere banco è la discussione sulla sua ubicazione.
Via Moro, dicono da Villa Fiorita, l'ex-Rista propone Adolfo Gatti, della lista Civica per Brugherio. «Le nostre perplessità vertono sulla destinazione della struttura - fa sapere il leader della lista civica -: riteniamo che via Moro sia assolutamente una scelta inadeguata e controproducente. Avete provato a transitare per via Moro/S.Antonio al mattino tra le 7.30 e le 8.30? Vi sarete accorti del traffico intenso che intasa la strada: immaginate ora di aggiungere il traffico di 700 studenti, 500 dei quali provenienti da fuori Brugherio, che si recano a scuola». Problemi di congestione e viabilità sono quelli rimarcati da Gatti: «Temiamo che via Moro, già alquanto congestionata adesso, possa definitivamente scoppiare. Quella sede era stata prevista 10 anni fa: ora è una collocazione anacronistica».
Pronta la replica del vicesindaco, Raffaele Corbetta: «L'idea di trasformare l'ex Rista in scuola superiore è vecchia di oltre vent'anni.La Provincia, a suo tempo, si era espressa negativamente in merito, sia per ragioni di costo iniziale e finale sia per la struttura dell'edificio, giudicata non in linea con le moderne concezioni diprogettazione per strutture scolastiche. Per non parlare dei problemi di costo e adattamenti strutturali e impiantistici su un edificio industriale di vecchia concezione».

Gabriele Cereda

ELETTROSMOG

Processo Terna: pochi giorni per la decisione

Ancora pochi giorni e il giudice Arturo Iadecola, della sezione civile del Tribunale di Monza, dirà chi ha ragione tra il Comune e Terna. da una parte Villa Fiorita e i cittadini che chiedono l'interramento delle linee aeree elettriche, dall'altra il colosso italiano dell'energia elettrica che risponde picche. Una causa a cui guardano con interessi altri enti comunali di tutta Italia.

CONDANNA

Bestie di Satana, 19 anni a Maccione
nel processo d'Appello a Brescia

Mario Maccione, uno degli adepti del gruppo chiamato 'Bestie di Satanà, residente a Brugherio e responsabile di diversi omicidi a partire dalla fine degli anni '90 nel varesotto, è stato condannato a 19 anni e sei mesi di reclusione nel processo d'appello bis davanti alla sezione minori della Corte d' Assise d'Appello di Brescia.
Il processo è tornato in appello dopo che la Cassazione, nel febbraio scorso, aveva annullato con rinvio la sentenza d'appello emessa a Milano in cui veniva riconosciuto colpevole di due omicidi (quelli di Chiara Marino e Fabio Tollis, uccisi il 17 gennaio del '98) con una condanna a 16 anni di reclusione. Davanti ai giudici milanesi di secondo grado, Maccione era invece stato assolto dall'accusa di due episodi di tentato omicidio ai danni della Marino e di Tollis, risalenti al dicembre del 1997 e alla notte di Capodanno 1997-1998. La Cassazione aveva ritenuto non adeguatamente motivata proprio quella parte della sentenza, rinviando il caso alla Corte d'Assise d'Appello di Brescia. È verosimile che i giudici bresciani di secondo grado abbiano dunque riconosciuto Maccione responsabile anche per quegli episodi, ma la certezza si avrà solo con il deposito delle motivazioni.

é arrivato il Beaujolais.

il vino novello
2007
sarà in vendita
dalla data
del 15 novembre
presso la nostra
enoteca...

per l'occasione del deblocage
il giorno 15 novembre sarà offerta
una degustazione di beaujolais
nell'atrio d'ingresso della nostra enoteca.

IdeaVino by vino&altro

via Tre Re, 7- 20047 Brugherio(MI) Tel. 039.880034 - www.ideavinobrugherio.it

EXPO 2007 BRUGHERIO

MOSTRA MERCATO 17 - 25 NOVEMBRE

V.le Lombardia

(parcheggio area Bennet)

lunedi`-venerdi` 18.00 - 23.00

sabato 15.00 - 23.00

domenica 10.00 - 23.00

INGRESSO GRATUITO

Comune di Brugherio Assessorato al Commercio

Pro Loco Brugherio

Unione Commercianti di Monza e Circondario

[volontariato]

L'associazione ha aperto la sede cittadina nel febbraio 2006, ora ha 40 iscritti

Le tue ore valgono quanto le mie

La Banca del tempo tira le somme

Dopo quasi due anni di attività la Banca del Tempo di Brugherio compila il suo estratto conto. La sede cittadina apre il 20 febbraio 2006 e va ad arricchire quella della Banca del Tempo di Monza e Brianza nata nel 1999. «Nel 2003 abbiamo visitato 25 comuni chiedendo la disponibilità ad aprire una sede - spiega la presidentessa dell'associazione Delfina Rossitto -, a Brugherio i Servizi Sociali hanno accolto la proposta e in particolare l'allora Assessore Rolando Pallanti ci ha aiutati proponendoci lui come sede la Serra De Pisis in piazza Cesare Battisti».

L'associazione che, oltre a Brugherio e Monza è presente anche a Lissone, Vedano e Macherio, ha ormai all'attivo circa duecento soci, che scambiano tra loro il proprio tempo libero mettendo a disposizione gli uni nei confronti degli altri le proprie capacità o disponibilità. A Brugherio ci sono quaranta persone che si scambiano tempo offrendo e ricevendo servizi, per la maggior parte si tratta di pensionati equamente distribuiti fra donne e uomini e, in questo particolare, Brugherio si differenzia dagli altri comuni dove la presenza femminile è maggiore. Il motivo dell'attivismo maschile non si trova, ma tant'è che anche il referente della nostra sede è il signor Armin Strobelt. Lui ad esempio tiene un corso di lingua italiana ai ragazzi extracomunitari della scuola Clerici, in cambio la scuola è stata iscritta alla Banca. Le ore che lui dà alla scuola diventano crediti-tempo sul suo estratto conto che può usare per ricevere in cambio qualcosa. Fra l'altro l'iscrizione di una persona di una famiglia rende possibile a un suo componente di sfruttare i crediti dell'iscritto, «ad esempio mia moglie - racconta Armin Strobelt - sta seguendo proprio ora un corso di informatica», che verrà segnato come ore di debito sul suo estratto conto. Non c'è comunque bisogno di fare calcoli ogni volta che si usano o danno ore compilando anche degli appositi assegni, perchè «a fine anno viene inviato a ciascun socio un estratto conto, proprio come quello delle banche, che fa il calcolo totale - continua Strobelt - e comunque ogni debito o credito si instaura fra la persona e la Banca e non fra i soci».

Delfina Rossetto, presidentessa della Banca del Tempo di Monza e Brianza e Armin Strobelt, responsabile della sede di Brugherio

A Brugherio la Banca ha all'attivo degli scambi con i Servizi Sociali fatti tramite gli accompagnamenti o in generale grazie a servizi agli anziani, in questo caso lo scambio sta nell'avere una sede. Anche l'associazione Il Giunco è iscritta alla Banca: Armin Strobelt ha fatto il giurato dell'annuale concorso letterario che tengono e in cambio il signor Rossi della onlus ha tenuto delle serate di lettura alla Banca. Le possibilità di scambi sono praticamente infinite e l'elenco di offerte delle attività spazia dal dog sitting alla pittura passando per lo yoga o il cucito o il giardinaggio.

Siccome molte di queste attività portano le persone a casa degli altri l'ingresso nella Banca del Tempo segue a una valutazione molto scrupolosa dei soci, che poi si incontrano mensilmente per una riunione - a novembre sarà il 12 - e che trimestralmente ricevono un bollettino che aggiorna le offerte.

Per non creare incomprensioni Delfina Rossetto sottolinea anche che la Banca del Tempo «non è né un'associazione di volontariato né porta via lavoro ai professionisti, lo spirito dello statuto è la solidarietà fra le persone che si iscrivono all'associazione pagando una quota di 5 euro che non è comunque obbligatoria, ma che concorre a creare un senso di appartenenza». La propria generosità nei confronti dell'associazione è anche possibile esprimerla devolvendo il 5 per mille della dichiarazione dei redditi.

Per avere maggiori informazioni basta andare alla Serra De Pisis il lunedì e il giovedì mattina o chiamare lo 039-2893285 negli stessi orari o, infine, visitando il sito internet www.bancadeltempo-monza.it.

Alessia Pignoli

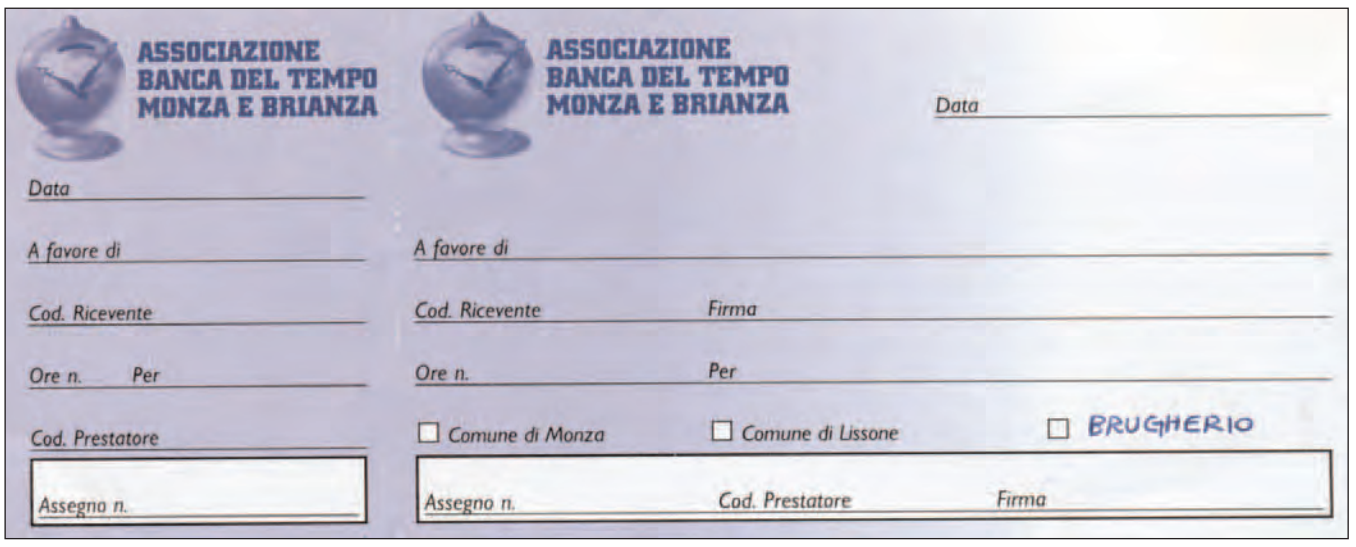

Un esempio di un assegno della Banca del Tempo, ogni socio ha infatti il suo libretto degli assegni e riceve a fine anno l'estratto conto che tiene conto dei debiti e crediti di tempo che si hanno nei confronti della Banca

SI RITROVANO I COSCRITTI DAL 1941 AL 1955

Nel nome di **don Enrico**

Le classi dal 1941 al 1955 si ritrovano. Sono le leve di quando sui campetti dell'oratorio si aggirava la tonaca di don Enrico.

Divisi in tre fasce, i ragazzi di don Enrico si ritroveranno da venerdì 16 novembre e per i due successivi. Il programma è sempre il medesimo: dopo la santa Messa delle 19.30 ci si recherà in oratorio per l'aperitivo e lo scambio dei saluti. I primi a trovarsi saranno i coscritti degli anni dal 1951 al 1955 (il 16 novembre). Poi sarà la volta di quelli compresi tra il 1946 e il 1950 (23 novembre), a chiudere quelli degli anni 1941-1945 (30 novembre).

Per le classi che hanno organizzato la cena, chi partecipa deve prenotare presso i propri responsabile, anticipando 10 euro di acconto.

Per il 1941 Bragalini Antonia (039/870632);
1942 Ribolini Gianni (039/879337);
1943 Galbiati Paolo (039/877408);
1944 Agostino Mariani (039/878987);
1945 Confalonieri (039/878064).

Per loro le prenotazini vanno fatte entro sabato 24 novembre.

1946 bar Beretta (039/878254), oppure Nando parrucchiere (039/882750);
(1947 si stanno ancora prendendo accordi);
1948 Irene Perego (039/870604);
1949 Agliardi Luigi (0397831851);
1950 Sangalli Osvaldo (039/880733),
per questi anni le prenptazioni devono pervenire non oltre sabato 17 novembre.
1951 Barzanò Walter (039/2872936);
1952 Strusani Giuseppe (039/881557);
1953 Ronchi Fausto (039/878312);
1954 Raffaini Andrea (039/2871029) oppure Pascquino Giuseppe (335/1412949);
1955 Parma Alberto (039/8880376).

Il presidente di Ctnm ammette i problemi - Corbetta: «Sempre più lontani da Monza e vicini a Milano. Questi problemi dovevano assere affrontati prima del debutto»

Passeggeri nel caos. Parte male la nuova linea z203

Il debutto della nuova rete di trasporti pubblici in Brianza si era preannunciato piuttosto problematico, ma alla resa dei conti l'operazione si è rivelata un inappellabile disastro. L'inizio del servizio dal 1° novembre, causa le poche informazioni (e spesso imprecise o contradditorie), ha preso alla sprovvista anche i passeggeri della nuova linea z203 la Monza-Brugherio (ex linea 3) ora prolungata fino a Cologno ma troncata dall'altro capo che un tempo arrivava sino a Villasanta.

Ma non è stata solo una questione di informazione: anche il servizio si è rivelato decisamente carente. Alcune corse previste sono saltate, i bus si sono rivelati ampiamente insufficienti nelle ore di punta e i tempi di percorrenza da tradotta militare, complice il traffico e il "giro dell'oca" obbligatorio per i cantieri di viale delle Industrie.

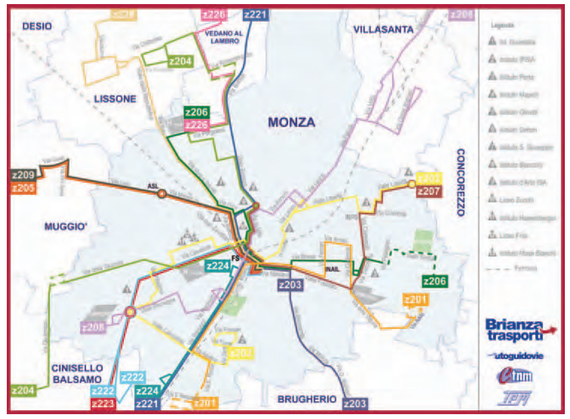

Qui sopra la mappa dei trasporti a Monza e verso le città limitrofe.

Accanto una corsa del 203 in via Monza verso il centro città.

A destra una nostra mappa sul percorso della linea 203 a Brugherio

Falsa partenza

La Provincia di Milano, che è titolare della rete di trasporto pubblico, aveva annunciato le novità come una vera e propria «rivoluzione», soprattutto nell'ottica di un maggiore interscambio tra ferro e gomma (infatti la maggior parte delle linee termina ora alle stazioni della metropolitana o delle Fs), del miglioramento dei mezzi (che saranno rinnovati radicalmente, ma nel corso degli anni) e più in generale nella cura dell'immagine del trasporto pubblico (e su questo, se il buon giorno di vede dal mattino siamo lievemente preoccupati).

L'appalto è allo studio dal lontano 2003 ma le vicissitudini politiche e organizzative hanno sbloccato l'operazione solo ora, anche se il vincitore "Brianza trasporti" (un consorzio tra le pubbliche Tpm e Ctnm e la privata Autoguidovie italiane), sembra essere stato colto di sorpresa; basti pensare che ancora non esistono le paline di segnalazione delle fermate. «È innegabile che ci siano stati dei problemi - ammette Edoardo Marino, presidente di Ctnm - e capisco anche che agli utenti possano interessare poco le nostre difficoltà organizzative. Però occorre tenere presente che Ctnm avrebbe dovuto esercitare alcune tratte, come fanno Agi e Tpm. Poi per problemi finanziari Ctnm è diventata solo una società di servizi e Agi si è dovuta fare carico di nuove tratte. Sono in circolazione anche dei bus gran turismo nelle linee urbane perchè non abbiamo i mezzi, che ci saranno consegnati solo la prossima settimana. Per questo sono saltatate anche alcune corse».

«Sui problemi specifici di Brugherio non sono in grado di rispondere - aggiunge Marino - ma posso assicurare che entro pochi giorni il servizio sarà effettivo secondo quanto indicato nelle tabelle e nei depliant distribuiti nei Comuni». Peccato, ribattiamo, che gli orari siano introvabili, se non su internet: «Questo - risponde Marino - è però responsabilità di Agi». L'impressione è che "Brianza trasporti" anziché costituire una sinergia tra diversi operatori sia per ora un alibi per scaricare responsabilità, senza che gli utenti capiscano a chi rivolgersi.

Comuni sul piede di guerra

Sempre più arrabbiato, ma apparentemente impotente il vicesindaco di Brugherio Raffaele Corbetta, il quale in settimana ha scritto una lettera di fuoco all'assessore provinciale ai Trasporti Paolo Matteucci chiedendo una riunione urgente per affrontare i problemi che «andavano risolti prima dell'entrata in funzione del Piano provinciale dei trasporti, ma, che a maggior ragione, adesso diventano impellenti». Corbetta chiede l'estensione della linea fino al centro di Monza, il ritorno delle corse speciali per gli studenti (ora sopresse) o in alternativa un potenziamento dei bus nelle ore di punta. «Monza - commenta Corbetta - dimostra di non saper diventare città capoluogo. Di fatto i brugheresi sono molto più comodi a spostarsi a Milano per acquisti, studio, visite mediche e lavoro».

Tuttavia anche gli amministratori del futuro capoluogo non sembrano essere rimasti con le mani in mano: martedì l'assessore ai trasporti Massimiliano Romeo ha convocato una conferenza stampa nella quale ha presentato un lungo elenco di problemi riscontrati, che per la linea z203 corrispondono con quelli lamentati da Corbetta. Secondo Romeo inoltre «manca una sorveglianza sull'andamento del servizio sull'intera rete Agi (che gestisce la z203) a differenza di quanto avviene per le linee cittadine di Monza, affidate a Tpm». L'assessore monzese si è poi detto d'accordo con il collega brugherese sulla necessità di prolungare la z203 fino al centro città, modifica che però andrà richiesta alla Provincia e che non è scontato ottenere, poichè presumibilmente qualcuno dovrà metterci dei soldi in più.

Infine, poichè gli studenti sono tra le categorie di cittadini brugheresi che escono più penalizzate dalle novità, il vicesindaco Corbetta ha annunciato un'assemblea con i genitori (la datà sarà comunicata) per valutare azioni di pressione sulla Provincia e i gestori.

Paolo Rappellino

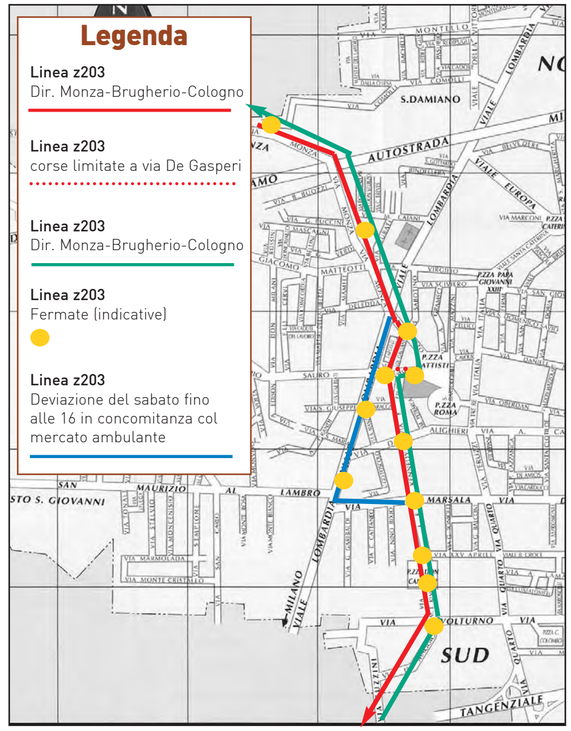

«Bus strapieni e capolinea scomodo»

Quasi tutti gli utenti si lamentano - E c'è già chi ha preferito l'automobile

Alla prova dei fatti - per ora - la nuova linea z203 ha provocato agli utenti più problemi che benefici. «Soprattutto nei primi giorni - racconta Jessica Fossati, studentessa 18enne dello Zucchi - gli autobus erano molto pieni, perchè i ragazzi che prendevano le corse speciali si sono riversati su quelle ordinarie. Inoltre i bus che arrivano da Cologno sono già colmi prima di passare dal centro di Brugherio. Partendo alle 7,25 prima riuscivo ad arrivare a scuola per le 8 meno un quarto, adesso, dovendo fare un pezzo a piedi da piazza Castello, arrivo al suono della campanella delle 8. Un po' meglio invece con il ritorno, anche perchè, abitando nella zona Sud di Brugherio, ora ho la fermata più vicina a casa».

«Lunedì - racconta la coetanea Elena Brivio - l'autista mi ha chiesto che strada dovesse fare, perché non lo sapeva e a causa dell'affollamento una ragazza si è sentita male. In settimana la situazione è migliorata, ma secondo me qualcuno si è fatto portare in macchina». Stessa storia per Damiano Chirico, primo anno al classico Dehon: «Parto alle 7,10 e aspetto l'altra linea 20 minuti in piazza Castello dove regna il caos per il via vai di persone e mezzi».

Su tutte le furie Claudia Spadoni, mamma di una ragazza che frequenta le medie a Monza e un adolescente iscritto al liceo Frisi: «Un compagno del ragazzo - racconta - non è riuscito a salire in via Buonarroti. Gli studenti delle scuola Porta e Mapelli, che prima prendevano il bus alle 7,20, ora, causa il trasbordo sono costretti a prendere il bus delle 7,05. La piccola la portiamo in auto». Come se non bastasse la signora ha chiesto il rimborso dell'abbonamento, ma non è riuscita ancora ad avere risposta su chi debba concederglielo.

Ovviamente ancora più disorientati coloro che vengono da fuori: «Sono salita sul bus alla solita fermata della Circolare a Cologno Nord - racconta Francesca Annoscia, milanese che frequenta Brugherio per lavoro - ma poi ho visto che faceva un percorso diverso e ho scoperto l'esistenza della nuova linea. Ma al capolinea non era segnalato nulla».

P.R.

Le rivendite dei biglietti

- Tabaccheria p.zza Togliatti 29
- Bar piazza Roma 10
- Tabaccheria v. Adda 23
- Edicola v.le Lombardia n 203/205
- Edicola via Dorderio 41
- Edicola via Kennedy
- Cartoleria via Kennedy 28
- Edicola via n. Sauro 18
- Tabaccheria via Quarto 57
- Cartoleria via s. Anna 52
- Bar via s. Clotilde 19
- Edicola via s. Giovanni Bosco
- Tabaccheria via s. Maurizio Lambro 1/a
- Bar via sant Anna 25
- Bar via Volturno 80 Portici 3
- Edicola v.le Lombardia 264 (Bennet)

fonte: Brianza Trasporti

LA FIRMA IN REGIONE

Di Pietro assicura i soldi per la metropolitana a Brugherio

È stato firmato in settimana l'accordo di programma per la realizzazione della Tangenziale Est Esterna e per il potenziamento della mobilità dell'Est milanese. La sottoscrizione è avvenuta tra il ministro delle Infrastrutture Antonio Di Pietro, il presidente della Regione Roberto Formigoni e il presidente della Provincia di Milano Filippo Penati.

Tra le novità c'è anche il finanziamento per le nuove metropolitane, in particolare il prolungamento della linea 2 da Cologno Nord a Vimercate passando per Brugherio e Carugate.

Sulla Tangenziale Est Esterna, che dovrebbe sgravare l'attuale tangenziale Est, Penati ha dichiarato che «il lavoro svolto in questo periodo ci ha permesso di apportare miglioramenti al progetto che oggi abbiamo sottoscritto, insieme ai sindaci, Regione Lombardia, Comune di Milano e Provincia di Lodi.

Dopo Pedemontana e Brebemi — dichiara il presidente Penati — con la firma per la realizzazione della Tem, i cui lavori partiranno nel 2010 per concludersi nel 2014, abbiamo un quadro infrastrutturale più adeguato alle esigenze del territorio metropolitano e lombardo. Come Provincia di Milano siamo impegnati a garantire che tutti gli accordi oggi sottoscritti vengano rispettati. Ciò significa che continuerà il lavoro comune per il potenziamento del trasporto pubblico e per il prolungamento della linea tre fino a Paullo e della linea due fino a Vimercate.

Paolo Matteucci, assessore provinciale alla Viabilità, Mobilità e Trasporti, aggiunge: «Quello firmato oggi è un progetto che ridisegna tutta la mobilità dell'Est milanese. Non si tratta infatti semplicemente di un'infrastruttura stradale, ma del rafforzamento del trasporto pubblico».

NISI - SER

Viale Lombardia, 51 - 20047
Brugherio
Tel. 039 – 87.98.49

COSTRUZIONE E POSA DI:

SERRAMENTI IN ALLUMINIO

SERRAMENTI IN ALLUMINIO-LEGNO

TAPPARELLE PVC – ACCIAIO – ALLUMINIO

CASSONETTI

finestre – porte – portoncini – persiane - verande – portoni e vetrine negozi

MARMOLANDIA

Marmi - Graniti (italiani ed esteri)
Ceramiche - Lavorazioni artistiche
Arte funeraria
Mosaici - Piani per cucina
Top bagno e camini
Levigatura e Lucidatura

Marmolandia - Via Casecca, 15B - 20047 Brugherio (MI)
Tel. Fax 039.83.55.82 - www.marmolandia.it

Finite le note Post-it®?

Ne abbiamo quante ne vuoi ...

PUNTI VENDITA :
Monza, Via Volta 13
Tel. 039 38.44.72 - Fax 039 23.00.875
Monza, V.le Sicilia, 1
Tel. 039 83.66.31 - Fax 039 23.21.501

FRANCO BOLGIANI

Buffetti

Post-it® è un marchio registrato 3M

CoVin DA 50 ANNI
la tua cantina

DISTRIBUTORE ACQUA
Plose, Lauretana, Gaverina, Tavina e delle migliori marche

VINI DOC
selezionati e da tavola sfusi e imbottigliati

OFFRIAMO UN SERVIZIO
A DOMICILIO
039 870606

Per ordinare e ricevere tutto direttamente a casa tua

CONFEZIONI REGALO

Via S. Caterina, 66 - 20047 Brugherio (MI)

MISTER HOUSE NETWORK IMMOBILIARE

VIA ITALIA N. 78 - BRUGHERIO - TEL. 039-2878235

BRUGHERIO - In casa indipendente, per chi ama la tranquillità, proponiamo monolocale di MQ. 48, completamente ristrutturato. Riscaldamento termoautonomo. LIBERO SUBITO!!

135.000 euro tratt.

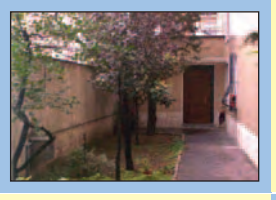

BRUGHERIO - VIA PER SAN MAURIZIO - In zona tranquilla e ottimamente servita, disponiamo di ampio due locali di MQ. 70, con vista panoramica. L'immobile è composto da: ingresso, soggiorno, cucina abitabile con annesso balcone, camera e bagno. Possibilità box in affitto.

165.000 euro tratt.

BRUGHERIO - AD.ZE BENNET - In zona ottimamente servita da mezzi e negozi, in ottimo stabile, disponiamo di ampio trilocale di MQ. 90 completamente ristrutturato, composto da: ingresso, soggiorno, cucina, due camere da letto, bagno.

225.000 euro

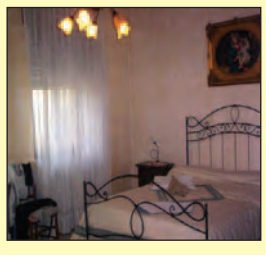

BRUGHERIO - Nel pieno centro del paese, servita da mezzi, negozi e scuole, disponiamo di ottimo trilocale completamente ristrutturato, tripla esposizione, molto luminoso, composto da: ingresso, soggiorno con annesso balcone, cucina abitabile, due camere da letto e bagno. Box e cantina. Conclude la proprietà orto di MQ. 18. LIBERO SUBITO!!

250.000 euro tratt.

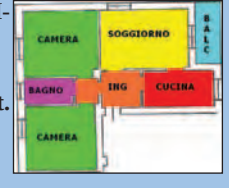

ottica sangalli dal 1966 a Brugherio
di Carlo Dell'Orto

POINT SPECIALIZZATO GALILEO

ASSOCIATO FEDEROTTICA

amplifon

Occhiali da vista e da sole - Optometria
Contattologia - Laboratorio interno

"Vedere bene è vivere meglio... pensaci!"

Via Oberdan, 33 Brugherio (MI) - Tel. 039.87.97.98

FARSI PROSSIMO... ANCORA
LA GIORNATA DIOCESANA CARITAS

DOMENICA 18 LA MESSA E L'INCONTRO CON IL MISSIONARIO BRUGHERESE DON MAURIZIO ORIANI

Domenica 11 novembre in diocesi si celebra la Giornata Caritas. Il tema di quest'anno, "Farsi prossimo… ancora. A vent'anni dal Convegno Farsi Prossimo e dall'enciclica Sollicitudo rei socialis ", si riferisce a due importanti ventennali che si sono celebrati tra lo scorso anno e quello in corso.
Si tratta di due pietre miliari per chi si trova ad operare nell'ambito della carità, per la lotta contro l'esclusione sociale, ma anche per far crescere questa sensibilità all'interno della comunità cristiana e civile. A livello diocesano e della Chiesa universale questi due eventi segnarono un punto di non ritorno che ha però costantemente bisogno di essere riappropriato da chi ha a cuore una fede capace di farsi prossimità verso gli ultimi. Il Convegno "Farsi Prossimo" sottolineò come sfida urgente - e attuale ancora oggi - l'educazione alla carità nella comunità cristiana. Una carità che anima anche l'azione dei cristiani nel loro agire responsabile nell'ambito della società. Ecco perché èindispensabile formare uomini e donne disponibili a impegnarsi anche nei diversi campi del servizio sociale, amministrativo e politico proprio a partire dalla loro ispirazione cristiana.
La giornata diocesana sarà, come di consueto, preceduta dal convegno rivolto ai responsabili Caritas, parrocchiali, decanali e zonali, ai membri delle Caritas parrocchiali, ai responsabili e operatori dei Centri di ascolto, agli operatori e volontari impegnati nelle strutture di carità del territorio diocesano.
Il Convegno, che rappresenta il momento diocesano della Giornata Caritas, avrà luogo sabato 10 novembre dalle 9 alle 13 presso il Salone Pio XII (via S. Antonio, 5). La celebrazione della Giornata diocesana Caritas prevede anche altri momenti che saranno vissuti nelle parrocchie domenica prossima o nei giorni precedenti.
A livello cittadino, invece, la Caritas parrocchiale di San Bartolomeo ha scelto di far slittare di 7 giorni le proprie attività, che prevedono una celebrazione eucaristica alle 10 in oratorio San Giuseppe officiata da don Maurizio Oriani e la presentazione del progetto di carità di Avvento a favore dello Zambia, prossima terra di missione del brugherese don Oriani. Al termine della funzione il sacerdote si fermerà in oratorio per un momento di saluto, cui tutti sono invitati.

DON DAVANZO: «SVILUPPO DEI POPOLI E ANIMAZIONE DELLE PARROCCHIE»

Nel 1986 la Diocesi di Milano celebrava il Convegno "Farsi prossimo", evento che avrebbe segnato una svolta nel suo impegno contro l'esclusione e a favore della crescita della carità nella comunità cristiana. Un anno dopo - era il dicembre del 1987 - Giovanni Paolo II promulgava l'enciclica "Sollicitudo rei socialis" con cui precisava le linee dell'impegno dei cattolici in ambito sociale. Domenica 11 novembre verrà celebrata la Giornata Diocesana Caritas, che sarà preceduta dal Convegno nel quale ripercorreremo il senso di questi due ventennali.
Occasione preziosa per ridirsi e ridire a tutta la diocesi il senso della presenza della Caritas e del suo impegno che si giustifica per un motivo di ordine planetario e per uno legato al cammino della Chiesa.
Il motivo "planetario" anzitutto. È rappresentato da quella "sollecitudine sociale" che dà il titolo all'enciclica di Giovanni Paolo II e che si giustifica con la "constatazione dello stato di miseria e di sottosviluppo in cui vivono milioni e milioni di esseri umani". A venti anni dalla Sollicitudo rei socialis - che fu promulgata in occasione dei venti anni dalla Populorum progressio di Paolo VI - i motivi che sostenevano la necessità di un'enciclica sociale non sono venuti meno, anzi, si sono ulteriormente aggravati a causa di quell' "effetto forbice" che ha ancor più ampliato il baratro tra paesi ricchi e paesi poveri. Permane quindi la necessità di sostenere un'educazione permanente a tematiche come lo sviluppo sostenibile, la pace tra i popoli, l'equa distribuzione delle risorse, il dovere della solidarietà. In una stagione dominata dalla "assolutizzazione dell'io" il Papa ricordava che « l'obbligo di impegnarsi per lo sviluppo dei popoli ... è un imperativo per tutti e per ciascuno degli uomini e delle donne, per la società e le Nazioni, in particolare per la Chiesa cattolica ... ».
E continuava precisando che « l'esercizio della solidarietà all'interno di ogni società è valido, quando i suoi componenti si riconoscono tra loro come persone ». Come cristiani non possiamo dimenticare che lo sguardo sull'uomo che dalla Scrittura ci viene lo fa considerare anzitutto come "persona" e solo dopo come cittadino o straniero. Siamo chiamati ad una solidarietà obbligatoria proprio a partire dalla nostra fede e dal concetto di uomo che da questa deriva.
Ma dicevamo anche di un motivo molto "interno" che giustifica la necessità di ritornare ad eventi come il Convegno Farsi prossimo: quello legato alla riscoperta del ruolo della Caritas in diocesi e nelle nostre parrocchie. Contro ogni riduzione ad agenzia di distribuzione (viveri, indumenti, denaro, ...) il Convegno Farsi prossimo sostenne un'idea di Caritas impegnata nella animazione della intera comunità cristiana, in particolare a livello parrocchiale e decanale, nel favorire l'esperienza del "consigliare" nella Chiesa, la formazione delle coscienze cristiane adulte e l'elaborazione di una nuova cultura dell'impegno politico. Questa marcata dimensione pedagogica del ruolo della Caritas significava e significa da un lato il faticoso superamento di un concetto sostanzialmente "gestionale" della sua missione, dall'altro il suo ruolo di strumento pastorale che ha come conseguenza l'impossibilità di pensare alla vita di una parrocchia che non veda, accanto al gruppo dei catechisti e a quello degli operatori liturgici, la presenza stabile, organizzata e accompagnata degli operatori della carità. La Caritas esiste perchè si riconosca stabilmente chi, nella comunità cristiana, è investito del compito non solo di prendersi cura dei poveri, ma anche e sopratutto di restituire alla comunità tutta tale responsabilità.

don Roberto Davanzo

Adolescenti di San Bartolomeo

A SCUOLA DA DON MILANI

È stata Firenze la destinazione principale dell'uscita del gruppo adolescenti di San Bartolomeo, che riunisce i ragazzi e le ragazze di prima, seconda e terza superiore. Partiti giovedì 1 novembre, gli 80 giovani hanno visitato il capoluogo toscano per poi recarsi a Barbiana, luogo dove operò don Lorenzo Milani, e ascoltare la testimonianza di chi è cresciuto con il sacerdote. Don Milani è famoso per la novità del suo metodo educativo, che permetteva l'accesso all'istruzione anche alle classi meno agiate, soprattutto contadine, che negli anni '60 di fatto non potevano frequentare le scuole. Altro incontro significativo degli adolescenti è stato con i membri del Gen Rosso, comunità con sede a Loppiano che fa della musica un veicolo di evangelizzazione. I Gen scrivono e recitano musical dal messaggio cristiano (tra cui Streetlight, inscenato dai ragazzi dell'oratorio lo scorso giugno al San Giuseppe) e li portano in scena anche in terre di missione, altrimenti impossibilitate a godere di tali spettacoli.

F.M.

Pizza & Restaurant
Happy hour dalle ore 18.00
Business lunch
da martedì a venerdì
Sala dedicata a feste private, cerimonie, meeting aziendali

Controluce

Brugherio
piazza Santa Caterina da Siena
T 039 2878501
orario 12.00-14.30, 18.00-02.00
chiuso il lunedì
è consigliata la prenotazione

www.ristorantecontroluce.it

PUNTO ESTETICA

via V. Veneto 29 Brugherio

Il 19 Novembre sarà a disposizione nel nostro cent
personale specializzato per trattamenti di:

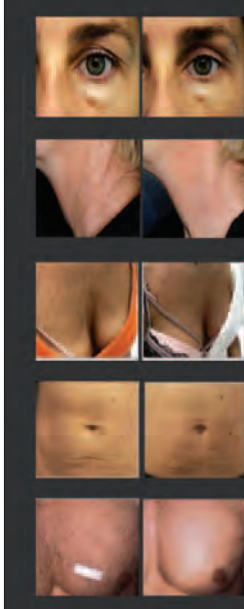

FOTORINGIOVANIMENTO CUTANEO
MACCHIE CUTANEE
RUGHE
LASSITA' CUTANEA VISO E CORPO
COUPEROSE

chiedi subito un incontro per una specifica valutazione della tua pelle ed eventualmente per una prima seduta.

Telefonando direttamente al numero 039-2142063
o al numero verde 800-985209

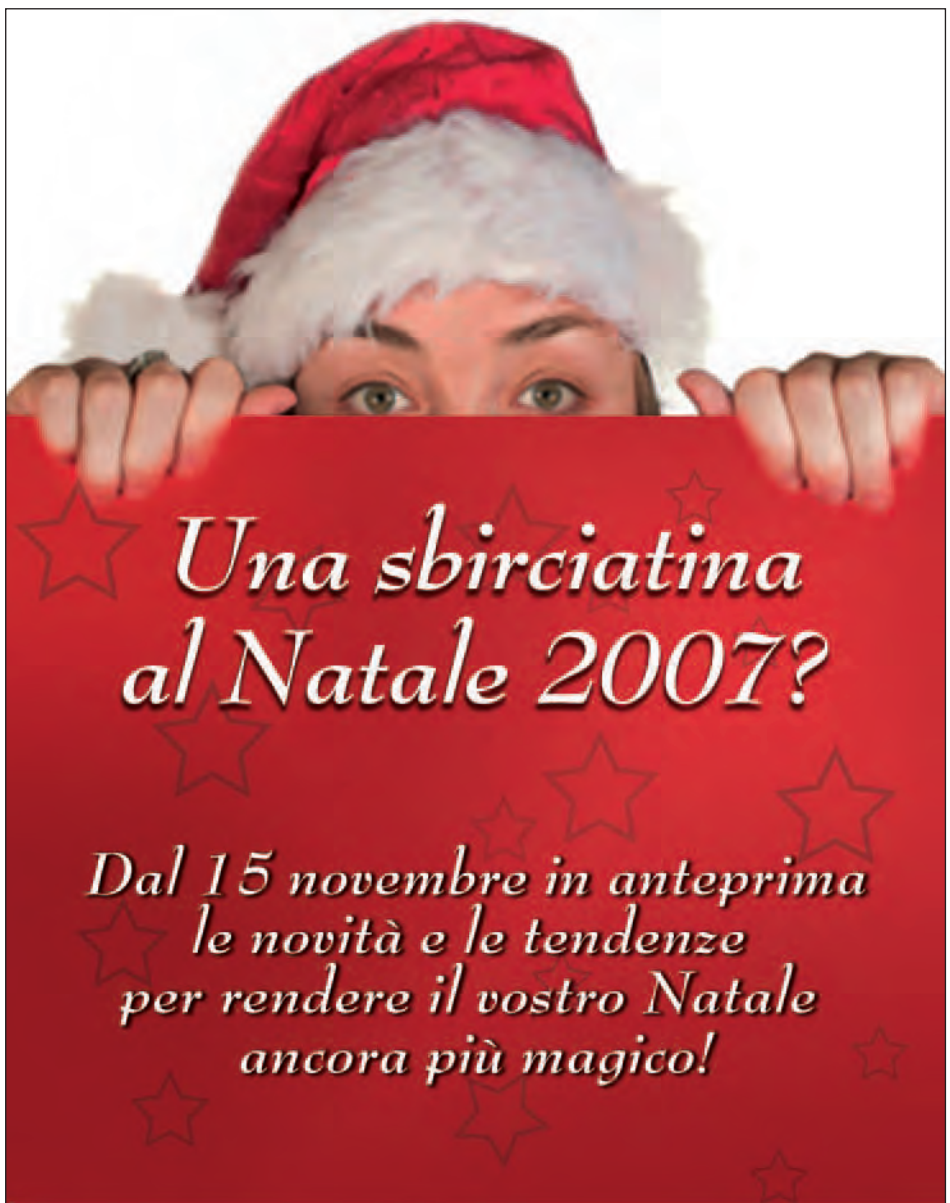

Bosisio-fiori
emozioni creative

Via S.Bartolomeo, 8 - Brugherio - Tel +39 039.878.383 - **www.bosisiofiori.it**

HOTEL SPORTING BRUGHERIO
Sala congressi - 44 camere - Ristorante

Tel. 039 - 2876131 Fax 039 - 2872099
Viale Santa Caterina 35, 20047 Brugherio
www.hotelsportingbrugherio.com
info@hotelsportingbrugherio.com

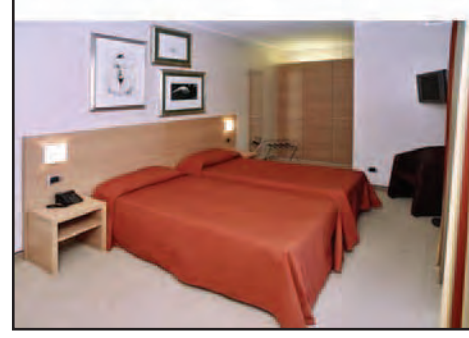

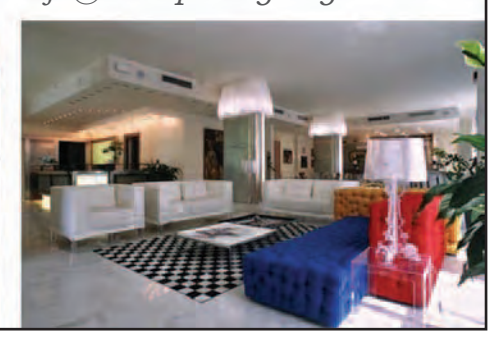

[parrocchie]

RIAPRE A MONZA IL MUSEO DEL DUOMO

OPERE SACRE DAL MEDIOEVO ALL'ARTE CONTEMPORANEA

Sopra, il Duomo. Sotto, uno dei più importanti musei di arte sacra. A Monza riapre dopo 10 anni il Museo del Duomo grazie al finanziamento di una famiglia monzese, i coniugi Gaiani.
La struttura, sotterranea, è divisa in due sezioni: una dedicata a installazioni temporanee, mostre itineranti e via dicendo. L'altra riservata al Tesoro del Duomo, arricchito però da opere di arte sacra che i mecenati monzesi hanno acquistato e che coprono un lasso di tempo dal medioevo all'arte contemporanea: ultima, dal punto di vista cronologico, una Crocefissione di Lucio Fontana.
Il percorso della collezione, definita dai critici come una delle più importanti a livello mondiale nel suo settore, inizia proprio nella Cattedrale, dalla cappella nella quale è custodita la Corona Ferrea, mitico gioiello del nono secolo con cui furono incoronati imperatori e re, da Carlo Magno a Napoleone Bonaparte.
Per presentare al pubblico il museo, saranno organizzate delle visite guidate gratuite nei giorni 11 e 12 novembre (necessaria la prenotazione al numero 039.326383 o all'e-mail: *info@museoduomomonza.it*

La Corona ferrea, custodita nel Duomo di Monza

Apertura del museo:
Dal martedì alla domenica dalle 9 alle 13 e dalle 14 alle 18. Lunedì chiuso.
Prezzi:
Intero 6 euro, ridotto 4.

LA PAROLA DELLA SETTIMANA prosegue dalla prima pagina

Il Dio dei vivi

di don Pietro Cibra

Perchè saremo a tu per tu con il nostro salvatore, con il nostro creatore, con colui che ci ama più di chiunque altro al mondo, con il nostro Dio, ed insieme a noi ci saranno tutte le altre sue creature. Ma perchè parlare di questa realtà futura? Forse per metterci in guardia perchè se non facciamo i bravi allora Dio ci caccerà all'inferno? Ovvero per dirci che dobbiamo guadagnarci il paradiso? Sarebbe meglio reagire al famoso detto sopra citato toccando ferro o puntando l'indice ed il mignolo a terra piuttosto che pensare queste cose Il "ricordati che devi morire" se compreso correttamente, è una delle affermazioni più sagge della devozione popolare. Esso è ancora capace di dire qualcosa di importante alla nostra vita, anzi, soprattutto oggi è capace di essere un pungolo, una parola di giudizio sul modo di vivere che si sta diffondendo in questo nostro tempo.
Vuole ricordarci di tenere uno sguardo ampio, aperto al corso e al senso della vita, che ci permetta di vivere al meglio il nostro presente. Molti, oggi, rischiano di vivere come in un eterno presente, dimenticandosi di essere uomini creati e posti in un mondo, in una storia fatta di passato e di futuro, di questo mondo e dell'altro. La vita ha un inizio ed una fine, ed ha un senso, ma molto spesso ci dimentichiamo di tutto ciò o non vogliamo pensarci, e ci concentriamo solo sui nostri immediati problemi o sui nostri, più o meno puliti, interessi.
Così rischiamo di vivere come degli uomini superficiali, attenti solo alle apparenze, fuori dal mondo, ossia uomini "morti" cioè senza vere e profonde relazioni, che si nutrono solo del proprio egoismo. Ma Dio è un Dio dei vivi! È lui che ci ha dato la vita in questo mondo e ce la darà nell'altro, in pienezza, accanto a lui. Dio ci chiama già oggi a ricevere e a vivere la nostra vita in pienezza. Se non viviamo in pienezza rischiamo di sopravvivere, di vivere male, di non vivere, insomma, di vivere da uomini "morti". Dio è Dio dei vivi, e non dei morti, quindi accogliamo da lui la vita e facciamoci insegnare da lui a vivere!

MATO GROSSO - 11 E 18 NOVEMBRE

RISO: UN CHILO LO PORTI A CASA UN CHILO VA IN SUDAMERICA

Le mamme dell'Operazione Mato Grosso organizzano per i fine settimana dell'11 e 18 novembre una vendita di riso "solidale" all'uscita dalle messe delle parrocchie cittadine.
In particolare, sabato 10 e domenica 11 le volontarie saranno alla parrocchia San Carlo, al termine di tutte le celebrazioni; il 17 e 18, invece, a San Bartolomeo.
Chi acquisterà i pacchi offerti dall'Omg non solo si garantirà un prelibato risotto, ma contribuirà a progetti di sostentamento alimentare concreto ad alcune comunità in Ecuador e Perù. La formula, già sperimentata da tempo qui a Brugherio, prevede infatti che per ogni chilo acquistato (al costo di 3 euro) ne sia inviata una uguale quantità nel paese sudamericano.
Lo scorso anno l'iniziativa ebbe un grosso successo: mille chili di riso finirono sulle tavole brugheresi e mille a Pujili, in Ecuador.

SAN VINCENZO - DAL 13 AL 23 NOVEMBRE

IL MERCATINO NATALIZIO PER AIUTARE I POVERI DELLA CITTÀ

Anche quest'anno il gruppo San Vincenzo promuove un mercatino in occasione dell'avvicinarsi del Natale. Tutti i brugheresi sono invitati a vedere e acquistare le tante creazioni preparate dalle volontarie, oggetti natalizi «realizzati con abilità e amore», spiegano i responsabili.
«È l'occasione - proseguono - per sostenere la nostra associazione, che opera sul territorio di Brugherio in aiuto alle persone in difficoltà. È anche l'occasione per conoscerci e magari allargare il cerchio delle volontarie; c'è sempre spazio e bisogno di persone nuove: è sufficiente il desiderio di aiutare chi è in difficoltà. Vi aspettiamo!».
Il mercatino è presso la casa di Marta e Maria, in via Oberdan dal 13 al 24 novembre. Aperto tutti i giorni, domenica compresa, dalle 9 alle 11,30 e dalle 15 alle 18,30. Chiuso il sabato mattina.

L·I·B·R·E·R·I·A V·I·D·E·O·T·E·C·A
parolenuove
Tante idee regalo per compleanni,
Matrimoni, Battesimi,
Cresime, S. Natale
e... molte altre occasioni
Vasto assortimento di manuali
per gli hobby di grandi e piccini
Vi aspettiamo con la cortesia
e la professionalità di sempre!!!
Centro Commerciale Kennedy
Via Kennedy 28 - 20047 Brugherio (MI) - Tel. e Fax 039 881164
e-mail libreria@parolenuove.it

Vuoi organizzare una festa di compleanno?
È possibile al centro sportivo
Cgb - Paolo VI
via Manin, 73 - Brugherio
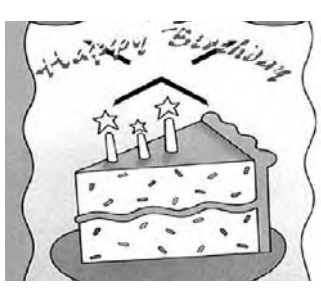

Per informazioni
e prenotazioni:
Luigi Bergomi
tel. 339.5726847

[sport]

In campo Scoiattoli, Aquilotti ed Esordienti - Finali l'1 e 2 dicembre

"Vittorio Mariani", entra nel vivo il torneo di minibasket per i piccoli

Ricordare uno stimato dirigente e far giocare i più piccoli: è questo il duplice scopo del "Trofeo Vittorio Mariani", torneo organizzato dalla Polisportiva Cgb con il patrocinio della Federazione italiana pallacanestro e giunto quest'anno alla terza edizione.
La formula prevede gironi all'italiana da 4 squadre, con le prime due che accederanno alla fase finale della competizione. Protagonisti delle partite sono i più giovani: le categorie Scoiattoli (nati nel '99-'01), Aquilotti ('97-'99) ed Esordienti ('96-'97).
Terminata la fase di andata, il torneo entra ora nel vivo, con le gare di ritorno, le semifinali e finali, che saranno disputate domenica 2 dicembre tra le ore 10 e le 17.
Tutte le gare sono disputate presso il Centro Sportivo Paolo VI di via Manin, 73.

LE SQUADRE PARTECIPANTI	IL CALENDARIO	
Scoiattoli: Cgb, Lesmo, Di.Po Vimercate, Sandamianese	prima giornata	10-11 novembre
Aquilotti: Cgb, Lesmo, Di.Po. Vimercate, Sandamianese, Forti e Liberi Monza, Rondinella Sesto, Asa Cinisello, Garben Basket Garbagnate	seconda giornata	17-18 novembre
Esordienti: Cgb, Lesmo, Di.Po. Vimercate, Sandamianese, Forti e Liberi Monza, Rondinella Sesto, Asa Cinisello, Gamma Basket Segrate	terza giornata	24-25 novembre
	semifinali	1 dicembre
	finali	2 dicembre dalle ore 10 alle 17 premiazioni a seguire

CICLISMO

Sportiva, arriva la Juniores. Alla guida Cattaneo e Peraboni

La notizia era nell'aria da tempo, detta a mezza voce e non confermata, ma oggi è giunta l'ufficializzazione: la Brugherio Sportiva correrà nel 2007 anche con la squadra Juniores. «Non è stato facile - spiega il presidente Mario Rizzi - ma la nostra volontà e testardaggine ci hanno permesso di raggiungere questo obiettivo per noi molto importante quale coronamento di un progetto partito due anni fa e che abbiamo considerato come ultima occasione per poterci cimentare in questa categoria». È da 20 anni che a Brugherio manca la categoria Juniores, ma gli ultimi risultati e la crescita delle squadre della Sportiva hanno reso quasi naturale la nascita, certo non senza sforzi organizzativi ed economici, del nuovo team. La guida del gruppo è stata affidata a Marco Peraboni, membro da anni della Brugherio Sportiva e Marco Cattaneo, impegnato in Società prima come corridore e negli ultimi anni anche come direttore sportivo della categoria Allievi, che nel 2006 ha riportato ottimi risultati (3 vittorie e 7 secondi posti) grazie a Luca Mattavelli e Simone Lampertico. Proprio i due ciclisti saliranno di categoria, nella Juniores, affiancati dai nuovi arrivi Manuel Carrà (proveniente dal GS Giovani Giussanesi), Davide Fumagalli e Andrea Leone (dalla UC Sangiulianese), Yasmani Lazaro Diaz dalla US Cassina de' Bracchi. Tra pochi giorni i ragazzi entreranno in palestra per la preparazione invernale, in attesa dell'inizio della stagione agonistica, a mentà marzo. **F.M.**

Nella foto, Mattavelli e Lampertico primo e secondo sul traguardo di Agrate Brianza

Studio Scotti

I nostri servizi:
Contabilità ordinaria, semplificata e professionisti
Dichiarazione Redditi
Pianificazione fiscale e consulenza
sugli studi di settore
Modelli 730
Elaborazione paghe e contributi
Pagamento telematico f24

Utilizzando Internet Vi permettiamo di risparmiare tempo senza dover rinunciare ad un servizio professionale, per ricevere comodamente sul Vs. computer bilanci, schede contabili, deleghe di pagamento f24, buste paghe, dichiarazione dei redditi.

Via G.Rodari n.1
BRUGHERIO
Tel. /Fax 039.882336
e-mail: studioscotti@interfree.it

Orario ufficio
dalle 9,00 alle 12,00 e dalle 14,00 alle 18,00

Risultati CALCIO

Domenica 4 ottobre		Domenica 11 novembre	
Prima categoria			
Concorezzese - Brugherio	0-2	Brugherio - Bernareggio	ore 14,30
Seconda categoria			
Cologno - S. Albino S. Damiano	4-1	S. Albino S. Damiano - Pozzuolese	ore 15,30
Terza categoria			
Cgb - Busnago	3-1	Correzzana - Cgb	ore 15,30
Lunedì 5 novembre		Giovedì 15 novembre	
Serie C2 Calcio a 5			
Milano 3 - Cgb	3-5	Milanotre - Cgb	

Risultati VOLLEY

Sabato 3 novembre		Sabato 10 novembre	
Serie B2 maschile			
Diavoli rosa - Atlantide Brescia	3-0	Castelnuovo - Diavoli rosa	ore 21,00
Serie D femminile			
Sanda - Piateda	3-0	San Giovanni Bianco - Sanda	ore 17,30

I NOSTRI RICORDI

Giulia Castelli
di 54 anni

E' mancata all'affetto dei suoi cari Giulia Castelli. A funerali avvenuti il marito, figlia, genitori, fratello, cognata e nipoti, ringraziano sentitamente quanti hanno preso parte.

I costi per pubblicare un necrologio:
- breve testo e foto 20 euro;
- solo nome e foto 15 euro;
- solo breve testo senza foto 10 euro

Sportello presso FotoRibo via Teruzzi ang. via Dante o presso la redazione del giornale in via Italia, 68 telefono 039.882121

Il dirigente Bestetti: «Le squadre sono composte quasi del tutto da brugheresi»

Il Cgb Calcio a 5 punta in alto
obiettivo dichiarato i play-off

Juniores regionale e serie C2: è con queste due squadre che la Polisportiva Cgb sta affrontando i campionati di calcio a 5 della stagione appena iniziata. «Con solo 5 partite giocate - spiega il dirigente Michelino Bestetti - è presto per fare bilanci, ma sembra che i ragazzi del Cgb abbiano iniziato l'annata con lo spirito giusto».
La prima squadra occupa attualmente la sesta posizione del campionato di C2: «Puntiamo - prosegue Bestetti - come minimo al quinto posto, che dà l'accesso ai play off nella speranza di poter tornare già da quest'anno in C1. È un progetto ambizioso, molto difficile, ma scendiamo in campo per ottenerlo». La squadra è infatti reduce da una retrocessione: «L'anno in C1 è stata un'esperienza utile - chiarisce il dirigente -, che ci ha permesso di incontrare squadre molto forti, con grande esperienza e costruite per i campionati di alta fascia: abbiamo capito cosa ci manca e siamo tornati, per certi versi, con i piedi per terra, con la consapevolezza di dover lavorare ancora tanto e bene».
Il bilancio dei risultati, per ora, è di un pareggio, 2 sconfitte e 2 vittorie; i due risultati negativi sono però arrivati contro la seconda e la terza in classifica, il che fa pensare alla possibilità di incrementare i punti in classifica nelle prossime giornate. «Non giochiamo con l'ossessione del risultato - precisa Bestetti -, ma per vincere e ci prefiggiamo obiettivi ambiziosi: la logica del Cgb è di mettere i ragazzi nelle condizioni di divertirsi e dare sempre il meglio di sè in campo; e come dico spesso alle squadre, quando si vince ci si diverte di più».
Il nucleo centrale della squadra è lo stesso dello scorso anno, cui si sono aggiunti 2 giocatori d'esperienza e 2 giovani classe '86 e '87. «Quasi tutti i tesserati sono brugheresi - spiega il dirigente -: ci tengo a specificarlo non per campanilismo, ma perchè la nostra scelta è quella di permettere di giocare ai ragazzi della nostra città. Se poi si vuole aggiungere qualcuno arrivato da fuori va benissimo, ma noi di certo non andiamo a cercarne per rubarli o comprarli da altre squadre. L'unico reparto per cui ci siamo rivolti fuori Brugherio è la porta: sembra che non ci sia nessuno in città che voglia fare il portiere di calcio a 5!».
Simile la situazione della Juniores, per 11 undicesimi "made in Brugherio": «È un bel gruppo, che ha voglia di impegnarsi e si allena bene. Per la Juniores è importante imparare la tecnica e la tattica del noctro sport, così da avere nei prossimi anni un vivaio di ragazzi cresciuti da noi e pronti per la prima squadra, piuttosto che calciatori di provenienza dal calcio a 11 e che necessitano di periodi di ambientamento sul campo più piccolo». La squadra, segnalano dal Cgb, è già competitiva, ma aperta ad accogliere qualche altro giocatore per completare la rosa.

Filippo Magni

In piedi, da sinistra: Thomas Di Pumpo, Michele Piergiovanni, Sandro Bestetti, Marcello Polizzotti, Andrea Manelli, Luigi Aloisi. Accosciati, da sinistra: Michelino Bestetti, Leandro Braida, Francesco Uleri, Riccardo Ticozzi, Alessandro Municella.

■ **GSA**

Le strade diventano una pista per i 10 km di "Correre per vivere"

Nelle previsioni degli organizzatori (il Gsa), saranno oltre 500 gli atleti che domani, domenica 11, scenderanno in pista sulle strade di Brugherio per la seconda edizione della gara podistica "Correre per vivere". Ipartecipanti partiranno alle 10 dall'area feste, per affrontare un percorso che si spinge fino a via Volturno, come mostrato nell'itinerario evidenziato sulla mappa.

Sotto le vie in cui 500 atleti correranno domenica 11 novembre

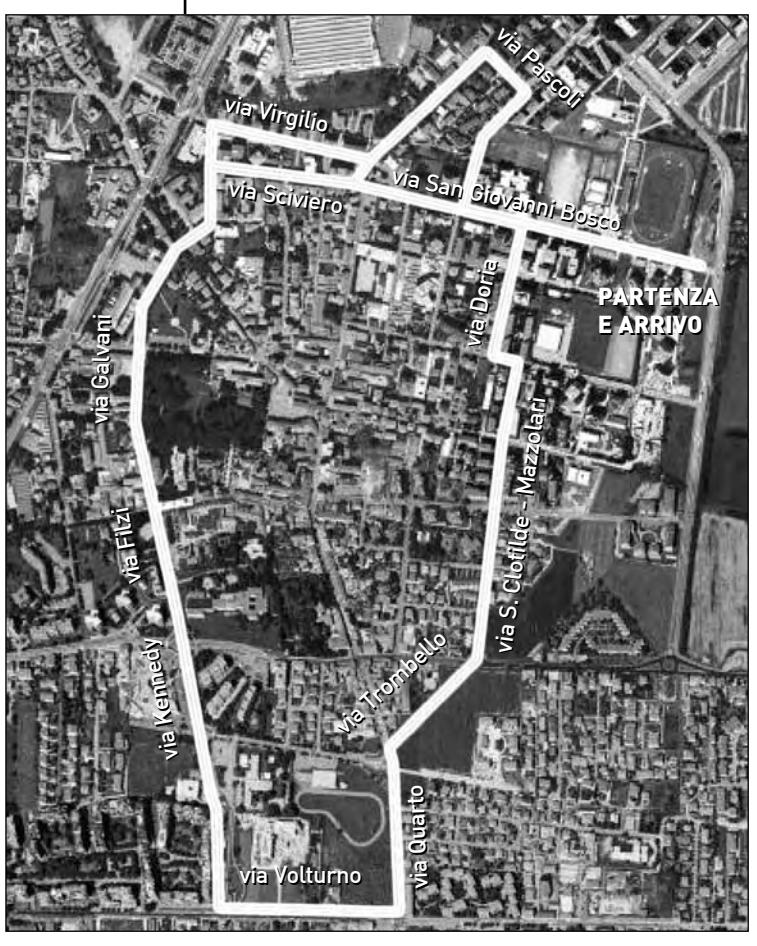

PROMOTORI VENDITORI
CERCASI
Si tratta di contattare telefonicamente e/o personalmente
NUOVI CLIENTI
SETTORE:
GRAFICA E PUBBLICITA'
ARTICOLI PROMOZIONALI
039 87 74 78 - Francesco

MACELLERIA EQUINA
AL CENTRO COMMERCIALE KENNEDY
La buona carne equina di Piero
Trovi qualità e prezzi convenienti e potrai scegliere
oltre ai salumi di cavallo e asinello, anche dolci tipici siciliani: cassate, cannoli, pasticcini di mandorla
Sono arrivati i dolci siciliani !!!!
Aperto da martedì al sabato orario continuato 8,30/20
tel. 393-1784765

Panificio * Pasticceria
Salumeria

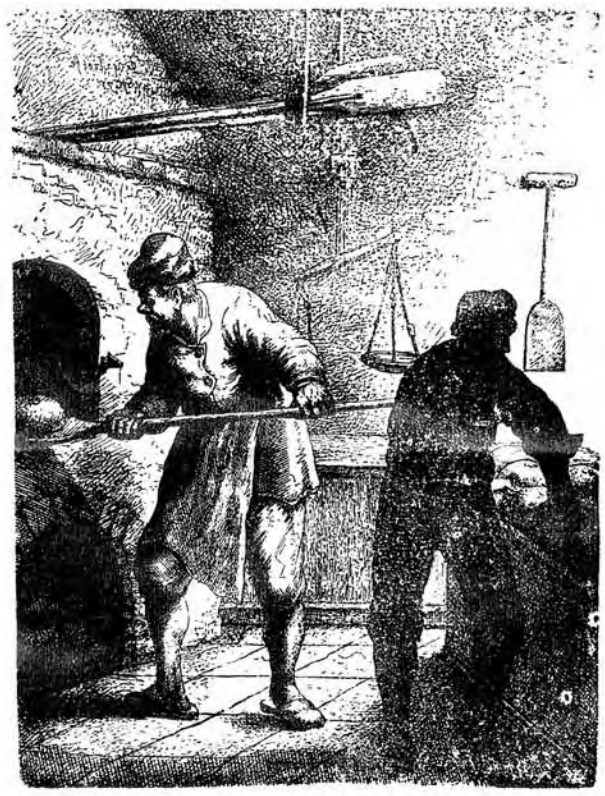

Calderara

Via TRE RE, 30/32 - Tel. 039870055

BRUGHERIO

ORAZIO

RISTRUTTURAZIONI EDILI

RESTAURO E RISTRUTTURAZIONI D'INTERNI

Piazza C. Battisti, 5
Brugherio - 20047 (Mi)
Tel./Fax. 039 287.23.29

COMPUTER & DOMOTICA

C&D COMPUTER & DOMOTICA

Vendita di computer desktop e notebook.
Stampanti inkejet e laser b/n o colori.
Riparazione ed assistenza PC e portatili.
Assembliamo computer su misura.

SOLUZIONI DI AUTOMAZIONE DOMESTICA

Progettiamo ed installiamo sistemi di domotica integrata, home e building automation che possono avere un ampia gamma di applicazione: dal piccolo appartamento fino alla grande villa. Vi aspettiamo presso il nostro showroom per dimostrare tutte le potenzialità e le funzionalità.

C&D s.a.s. via Monza 88/90 20047 Brugherio (MI)
Tel. 039. 2873743 Fax 039.2142629
E-mail:info@computerdomotica.it
www.computerdomotica.it
www.domotica2000.it

MACELLERIA SALUMERIA
PIAZZA

Macellazione propria di bovini nazionali
Vasto assortimento di **formaggi tipici**
Convenzioni buoni pasto

via Dante, 4 - Brugherio tel. 039 87 00 35

www.macelleriapiazza.it

Si apre a Palazzo Ghirlanda la personale che rimarrà visitabile fino al 2 dicembre

Il ritorno di Adriano Marangoni con la mostra "Sensazioni dipinte"

"Senzazioni dipinte", Adriano Marangoni torna a Brugherio per una mostra a lui dedicata che si inaugura sabato 10 novembre alle 17 nella galleria di Palazzo Ghirlanda (la biblioteca civica) e che rimarrà aperta fino al 2 dicembre.

«Questa mostra si inserisce nel progetto avviato due anni e mezzo fa col Comune di Brugherio e voluto dall'assessorato alla Cultura col patrocinio della Provincia di Milano e della futura Provincia di Monza e Brianza - spiega Armando Fettolini, curatore in questo caso, ma anch'egli nome di richiamo dell'arte brugherese - e che già ha portato alle retrospettive su Max Squillace, Gaetano Orazio, Gianmario Mariani, Giovanni Teruzzi, Walter Gatti e Giancarlo Visini». Un pizzico di emozione la si coglie fra le parole di Fettolini, che da artista parla di «felici reincontri e di una bella riscoperta».

L'amore della città per Marangoni è testimoniato anche dalle parole della dottoressa Edoarda Caimi dell'Ufficio Cultura «un artista conosciutissimo e amatissimo dalla città, c'è stata occasione di parlare di lui anche durante la mostra sul fotografo Giovanni Visini e, proprio in quell'occasione, c'è stata un'acclamazione del pubblico, infatti molti brugheresi hanno suoi quadri a casa».

Una mostra, che, come molte altre del viaggio dentro l'arte cittadina ormai quasi giunto al termine, «ha una parte antologica che conduce poi al lavoro attuale» specifica la Caimi.

«Si parte dal 1967 fino ad arrivare al 2007, quarant'anni di opere nelle quali affronto vari temi: quadri sull'Afghanistan, sulle Torri gemelle viste a mio modo con Batman che ne osserva il crollo... l'immagine di un'America impotente - racconta Adriano Marangoni -, altri in cui entro nel mondo dei farmaci con la mia fantasia: una pillola con cui si ottiene la fede, ma questo per dire che la fede non la si ottiene ingerendo sostanze, ma attraverso un impegno sociale. Attraverso l'arte e la fantasia esploro le tematiche dell'attualità sperimentando anche grazie all'utilizzo di materiali diversi come l'alluminio o il plexiglass».

Sopra lo Studio per "11 settembre" (2007) - tecnica mista su cartoncino - 30x42 cm. A fianco, un autoritratto del pittore. A destra, Ritratto (1980) olio su tela - 40x30 cm,

«Sono molto emozionato di essere qui» racconta Adriano Marangoni che torna a Brugherio con una mostra che raccoglie opere dal 1967 fino ad arrivare al 2007

La sua arte è stata molto apprezzata e ne danno testimonianza le numerose mostre prima collettive e poi personali che partono da Monza, ma poi giungono a Termoli, Salerno, Verona, Torino, Milano, Roma, Monaco, Amburgo, Zurigo, Vienna e Copenhagen.

Però Marnagoni fa oggi un tuffo nel suo passato brugherese - attualmente vive a Melzo - ripensando alle sue gallerie in piazza Cesare Battisti, in viale Lombardia o in via Tre Re, ma anche all'esperienza della Comunità d'arte di Villa Sormani negli anni Settanta, quando un gruppo d'artisti come lui gestivano uno spazio nato grazie alla disponibilità dei fratelli Stanzani e da speciali amicizie del tempo. Un periodo stimolante che riporta alla mente anche alcuni episodi che riaffiorano grazie a incontri che Marangoni sta facendo in questi giorni per le strade di Brugherio: «l'altro giorno ho incrociato in macchina una mia amica che faceva parte del gruppo con cui suonavo la famosa messa beat nella chiesa dell'Edilnord con le chitarre elettriche».

Una vita piena fin dagli studi all'accademia di Brera, passando poi all'esperienza militare in Marina, dalle copertine di dischi fra cui quella della raccolta dei Beatles diffusa in tutto il mondo fino ad arrivare negli ultimi anni a concentrarsi sulle tematiche sociali.

«Durante i due anni che ho fatto in Marina, perchè allora il fermo era lungo, ho avuto la fortuna di incontrare varie persone anche perchè sono finito come marinaio, l'unico, all'aeroporto di Malpensa alla ditta Agusta che costruiva elicotteri - continua Marangoni - dove ho dipinto anche con Giuseppe Saragat o Mario Tanassi».

«I ricordi sono tantissimi», come dice lo stesso Marangoni: la mostra guiderà le persone in un viaggio lungo quarant'anni che ha visto Brugherio come un luogo importante non solo per quanto riguarda l'attività artistica, ma «anche per quanto riguarda i rapporti con la gente, con gli amici...sono emotivamente in fibrillazione» conclude il pittore.

Alessia Pignoli

Gli orari

La mostra rimane aperta, con ingresso gratutito, fino al dicembre in via Italia 27 a Brugherio.
Orari: da martedì a sabato 15-18, domenica 10-12 / 15-18. Lunedì chiuso. Informazioni allo 039-28.93.214 oppure sito internet www.comune.brugherio.mi.it

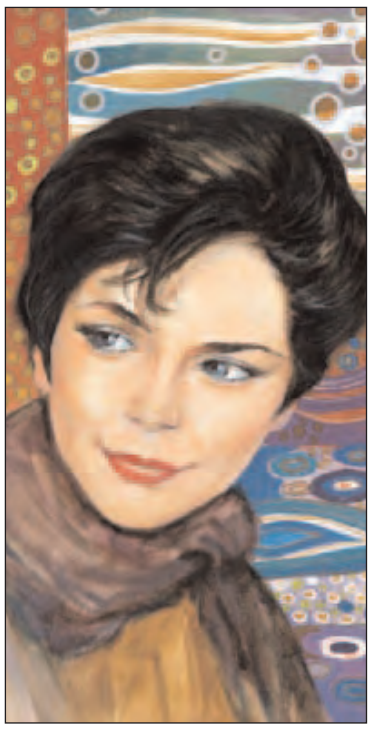

BIBLIOTECA

"E ti vengo a cercare" l'ultimo appuntamento è per domenica 11

Continua fino a domenica 11 novembre l'iniziativa "E ti vengo a cercare", ideata dalla Biblioteca civica di Brugherio, su sollecitazione della presidenza del Consiglio comunale e dell'assessorato alla Cultura, che ha per oggetto la poesia e la sua "spiritualità". Si tratta soprattutto di un omaggio nei confronti del poeta austriaco Karl Lubomirski, brugherese d'adozione, insignito di importanti riconoscimenti nazionali austriaci, intorno alla cui figura la Biblioteca ha voluto delineare una cornice letteraria e culturale di respiro europeo, assumendo come filo rosso l'inflessione religiosa delle liriche del poeta.

Quattro i poeti invitati: Karl Lubomirski, Giulia Niccolai, Fabio Posterla e Donatella Bisutti. Il primo incontro è avvenuto martedì 6 e i protagonisti sono stati Karl Lubomirski e Donatella Bisutti; il prossimo appuntamento è per domenica 11 con l'opera poetica di Giulia Niccolai e Fabio Posterla.

L'incontro si svolgerà in Biblioteca presso la Sala conferenze alle ore 16.

Per maggiori informazioni sul programma contattare la Biblioteca di via Italia al n. 039 2893410.

TEMPO LIBERO

Una domenica in Svizzera tra castelli e buon cioccolato

Il circolo Arci Primavera, con il patrocinio dell'assessorato alla Cultura del Comune di Brugherio, sconfina in Svizzera con la giornata organizzata per domenica 18 novembre alla scoperta dei Castelli di Bellinzona e al Museo del Cioccolato di Caslano.

In mattinata visita ai tre castelli di Bellinzona, che si annoverano fra le più mirabili testimonianze dell'architettura fortificata medievale dell'arco alpino.

La configurazione odierna della chiusa bellinzonese, che ha le sue lontane origini in un nucleo preistorico sulla collina di Castelgrande, si deve sostanzialmente all'intensa e complessa attività edilizia promossa dai duchi di Milano nel quattrocento.

Rimonta a quell'epoca la costruzione di un possente impianto difensivo che sbarrava la valle del Ticino in tutta la sua larghezza per arrestare l'avanzata dei confederati svizzeri.

Ancora oggi queste fortificazioni, dichiarate nel 2000 dall'Unesco patrimonio dell'umanità, con le loro mura merlate, le torri e le porte, non cessano di destare meraviglia. Dopo il pranzo a Ponte Tresa, visita al Choko Land Museum di Caslano.

La quota di partecipazione è di 45 euro per i soci Arci, 48 per i familiari, comprensiva di pranzo.

Oppure: 25 euro per i soci Arci, 28 per i familiari, pranzo escluso.

Per prenotazioni: 340-08.69.961 dalle ore 13 alle 17.

LA BIBLIOTECA CONSIGLIA

RUBRICA DI RECENSIONI A CURA DELLA BIBLIOTECA CIVICA

Un viaggio negli "anni di piombo" della storia d'Italia

La Biblioteca questa settimana consiglia la lettura del libro di Federica Sciarelli con Antonio Mancini, "Con il sangue agli occhi", Rizzoli, 2007.

Un potentissimo e feroce clan malavitoso semina terrore a Roma sul finire degli anni Settanta: è la banda della Magliana, responsabile di un complesso disegno criminoso, esteso a tutti i racket, dalle armi alla droga, dai sequestri alle scommesse.

Non mancano i legami con Cosa Nostra, Camorra, 'Ndrangheta, ma anche con la politica e i Servizi Segreti. La giornalista Federica Sciarelli raccoglie i ricordi del boss Antonio Mancini, uno dei pochi sopravvissuti del clan, oggi collaboratore di giustizia, dando alla luce un saggio scritto come un romanzo, che tocca, tra l'altro, il ruolo misterioso giocato dalla banda in vicende buie tuttora da chiarire, dal sequestro Moro al delitto Pecorelli, fino all'attentato al vicepresidente del Banco Ambrosiano.

Affari sporchi, strumentalizzazioni, intrighi di potere, faide e vendette personali: un viaggio negli "anni di piombo" della recente storia d'Italia.

Stefania Mainenti

FAN TA CA
ITALY
BIANCHERIA/TENDAGGI
ARTICOLI PER LA CASA
BIGIOTTERIA
Centro Commerciale Kennedy
Brugherio
Tel. 039-2874573
FAN TA CA

via Increa 70
Brugherio
SAMSARA
ristorante vegetariano
bar
birreria
sala da tè
039 878406
LA VOLTA ROSSA
ristorante tradizionale,
enoteca
wine bar
039 2878265
il gusto di scegliere come mangiar bene
www.samsaratsc.com

CENTRO BENESSERE
& SOLARIUM
I due volti della bellezza
BODY&SOUL
ANNIVERSARIO
NOVEMBRE
TUTTO AL 50%
da lunedì a sabato dalle 9.00 alle 20.00
Brugherio V.le Europa, 28 - Tel. 039.287.24.37

Impegno civile, musica, storia, filosofia sono gli ingredienti di "Fuori pista"

Ritorno a casa per Costa e Paolini con la rassegna di monologhi teatrali

Impegno civile, musica, storia, filosofia, letteratura... Una proposta a 360 gradi quella della 13° rassegna "Fuori pista" dedicata al monologo dal teatro San Giuseppe in collaborazione con l'assessorato alla Cultura del Comune di Brugherio. Giovedì 15 e venerdì 16 gli abbonati dello scorso anno potranno usufruire della prelazione, mentre i nuovi abbonamenti saranno in vendita dal sabato 17 fino a venerdì 14 dicembre (costi e orari nel box a destra).
«Quest'anno proponiamo una stagione sicura, affidata in ottime mani, che offre spettacoli non ovvi» spiega il direttore del teatro San Giuseppe Angelo Chirico. «Tornano quattro protagonisti che sono oramai ospiti consolidati della rassegna Fuori pista: con loro abbiamo mosso i primi passi e non rinunciamo alla loro presenza anche oggi che sono stati conosciuti dal grande pubblico. Penso naturalmente a Marco Paolini, a Lella Costa, a Marco Baliani e Laura Curino».

Lella Costa

Laura Curino

A dare il via alla stagione sarà Marco Baliani, il 22 gennaio, con "Tracce", tratto dall'omonimo romanzo del filosofo e scrittore tedesco Marc Bloch, «un testo affascinante» assicura Chirico. Toccherà poi al nuovo spettacolo di Marco Paolini, reso celebre dal monologo sulla tragedia del Vajont, che questa volta entra in scena con i Mercanti di liquore in "I miserabili. Io e Margaret Thatcher": parole e musica per raccontare il dialogo immaginario tra il protagonista Nicola e la ex Lady di ferro.
Il classico dei classici, l'"Amleto" di Shakespeare è invece il testo con il quale si confronta Lella Costa, per far rivivere anche nell'oggi i «mille amleti possibili». Doppio impegno invece per Laura Curino, che compare nei due successivi spettacoli: nel primo come attrice, nel secondo nelle vesti di regista. "La magnifica impresa. Galeas per montes" è la storia incredibile (ma vera) svoltasi nelle montagne tra l'Adige e il lago di Garda nel 1438 che vide protagonisti la Repubblica di Venezia e i Visconti di Milano, quando la Serenissima traportò via terra le sue navi per uno scontro campale. Curino sarà poi la regista di "Strada Carrara", un'altra storia vera, quella della famiglia Carrara, l'ultima dinastia di attori girovaghi, raccontata da Titino Carrara, debuttante a Brugherio come Marina Senesi, che chiude la rassegna con "La vacanza. Il caso di Ilaria Alpi e Miran Hrovatin".

Paolo Rappellino

LA RASSEGNA FUORI PISTA

MARTEDÌ 22 GENNAIO 2008
Ore 21 Teatro San Giuseppe - Marco Baliani

TRACCE
di Marco Baliani. Dall'omonimo saggio di Ernst Bloch

MERCOLEDÌ 6 FEBBRAIO 2008
Ore 21 Teatro San Giuseppe - Marco Paolini e i Mercanti di Liquore

MISERABILI Io e Margareth Thatcher
testi di Marco Paolini, Lorenzo Monguzzi, Michela Signori.
Musiche dei Mercanti di Liquore

MARTEDÌ 26 FEBBRAIO 2008
Ore 21 Teatro San Giuseppe - Lella Costa

AMLETO
da William Shakespeare con Lella Costa, Giorgio Gallione, M. Cirri.
Regia di Giorgio Gallione

MARTEDÌ 11 MARZO 2008
Ore 21 Teatro San Giuseppe - Laura Curino

LA MAGNIFICA INTRAPRESA Galeas per Montes
di Paolo Domenico Malvinni, con Laura Curino e i Calicanto.
Regia di Titino Carrara

MARTEDÌ 25 MARZO 2008
Ore 21 Auditorium Civico a Brugherio - Titino Carrara

STRADA CARRARA
Progetto a cura di Laura Curino, Titino Carrara, Federico Bertozzi.
Regia di Laura Curino

MARTEDÌ 8 APRILE 2008
Ore 21 Teatro San Giuseppe - Marina Senesi

LA VACANZA Il caso di Ilaria Alpi e Mirian Hrovatin
di Marina Senesi e Sabrina Giannini.
Tratto da "Niente altro che la verità" di Sabrina Giannini

BIGLIETTI

Gli abbonamenti ai 6 spettacoli di Fuori pista sono in vendita per gli abbonati dello scorso anno nei giorni di giovedì 15 e venerdì 16 novembre dalle 20,30 alle 22,30 negli uffici del teatro in via San Domenico Savio 6. Le vendite proseguiranno durante gli altri giorni dal mercoledì al venerdì dalle ore 20.30 alle ore 22, al sabato dalle ore 15 alle ore 18. Il costo è di 70 euro. I biblietti per ogni singolo spettacolo costano 12 euro (tranne quelli per Paolini e Lella Costa che costano 20 euro).
La rassegna Fuori pista prevede anche un biglietto speciale a 10 euro per ogni singolo spettacolo, riservato agli studenti.
Info: telefono: 039- 870181
Sito: www.sangiuseppeonline.it

CONSULTA SUD

Mostra dei lavori di pittura su ceramica e porcellana

Il gruppo del corso di decoro su ceramica e porcellana, composto da 25 persone di diversa età, intende presentare con una mostra i lavori eseguiti con tanta pazienza e passione. L'esposizione, che ha anche uno scopo benefico, sarà aperta sabato 10 e domenica 11 novembre orario continuato 9,30-18,30 presso la sede della Consulta di Quartiere Sud in via XXV aprile, accanto alla palestra Parini. Alcuni dei lavori presentati potranno essere acquistati e il ricavato sarà devoluto in beneficenza all'associazione "Marta Nurizzo" di Brugherio.

ARCHITETTURA E MUSICA

Domenica 18 la classica si sposa con le bellezze di Villa Andreani

"Brianza Classica", rassegna ideata, curata e diretta dal maestro Giorgio Matteoli, approderà a Brugherio domenica 18 novembre, con visita alle ore 16 alla Villa Sormani Bolagnos Andreani e all'adiacente tempietto di Moncucco, dove alle ore 17 si terrà il concerto del Quartetto chitarristico di Montecarlo, l'Aïghetta Quartett, di fama internazionale. La nostra concittadina Laura Valli, storica dell'arte e autrice di varie pubblicazioni riguardanti il tempietto di San Lucio, accompagnerà dunque i visitatori lungo il percorso. La visita continuerà all'adiacente Tempietto di San Lucio, dove alle ore 17 sarà possibile ascoltare il concerto degli Aïghetta Quartett, gruppo composto da Francois Szonyi, Philippe Loli, Olivier Fautrat, Alexandre Del Fa.

SAPORI & TRADIZIONI

La festa del vino Beaujolais in piazza giovedì e domenica

Al grido di "Le Beaujolais nouveau est arrivé", ogni anno il terzo giovedì di novembre in 150 paesi nel mondo vengono bevute 65 milioni di bottiglie del novello vino francese "eroe nazionale" in patria.
Grazie all'assessorato al Commercio e alla collaborazione dei commercianti locali, anche Brugherio si prepara per la terza volta a questo appuntamento, che coinvolge oltre 200 grandi città nel mondo dove si brinda al tradizionale déblocage, vale a dire all'apertura delle prime bottiglie di Beaujolais Nouveau.
La Festa del Déblocage del Beaujolais Nouveau sarà celebrata a Brugherio in due momenti diversi, accomunati da un clima sicuramente brillante, dove appassionati ed intenditori potranno degustare gratuitamente i nuovi millesimati di alcune celebri cantine francesi insieme a stuzzicherie varie e caldarroste.
Gli appuntamenti sono in piazza Roma: giovedì 15 novembre, dalle 17 alle 20 e domenica 18 novembre , dalle 11 alle 13.

Tre coppie in crisi alla suite del Plaza

Martedì e mercoledì al San Giuseppe la commedia con Corrado Tedeschi

La commedia "Plaza suite" di Neil Simon, con Corrado Tedeschi martedì 13 e mercoledì 14 novembre inaugura la stagione di prosa del teatro San Giuseppe di Brugherio. Accanto a Tedeschi vede in scena Patrizia Loreti, Milly Falsini e Ketty Roselli per raccontare le vicende sentimentali di tre coppie borghesi, unite dal comune filo conduttore di avere il famoso albergo di New York come ambientazione.
Nel primo episodio due coniugi, Sam, uomo d'affari e sua moglie Karen, nell'anniversario, si ritrovano nella stessa suite della loro luna di miele. Nel secondo quadro, Jesse, famoso produttore di Hollywood, incontra Mauriel, una sua vecchia compagna di scuola. Nel terzo, Roy, proprietario terriero, e sua moglie Norma si trovano al Plaza per le nozze della figlia Mimsey. I biblietti costano 17 euro (posto unico) e sono in vendita al botteghino del teatro in via Italia.

L'Erboristeria Domenici®

un angolo di natura

Prodotti di Erboristeria e Apicoltura dal 1989

Henerghia: Energia in fiale

per Fare & per Pensare

DOMENICI sas Via S. Maurizio 163 Brugherio
Orari 9.00 -12.30 - 15.30 - 19.30 chiuso lun. mattina
Tel 039.28.73.401 Fax 039.28.75.417

Dal tuo farmacista qualsiasi consiglio non è un consiglio qualsiasi

prenotazioni esami presso Ospedali e ASL
misurazione della pressione gratuita
analisi del capello gratuita
tiralatte professionali in affitto
bilance elettroniche in affitto
analisi del sangue
preparazioni farmaceutiche
preparazioni dietetiche
preparazioni omeopatiche

Farmacia Centrale

Piazza Battisti, 22 - BRUGHERIO (MI) Tel. 039.21.42.046
www.farmaciain.it

studiosardi

Iniziative immobiliari di qualità dal 1959

Brugherio
via Oberdan, 1
Tel 039 870748

Lampedusa

Lissone

Sesto S. Giovanni

Arcore

www.studiosardi.com

FumagalliArredamenti

Brugherio
viale Lombardia 274 tel. 039.882151/882152
info@fumagalliarredamenti.it

www.fumagalliarredamenti.it