BCC Carugate
www.bcccarugate.it

PAGINA 2
Polizia locale, arrivano quattro nuovi agenti
E per Natale le telecamere

PAGINA 17
Cinecircolo Bresson, quattro film d'assaggio a solo 3 euro

BCC Carugate
Differente per forza

noi brugherio

Anno V - N. 25
Sabato 1 settembre 2007
Settimanale edito dall'associazione culturale Kairós

Le principali notizie della città a luglio e agosto raccontate in cinque pagine

ESTATE
Diario di due mesi

VISITA
Il cardinale Tettamanzi all'oratorio feriale

DISABILI
Assegnato al Brugo l'ex asilo Edilnord

a pagina 4

AMBIENTE
Brugherio riciclona 4° posto in Brianza

DECESSI
Vacanze fatali per due concittadini

a pagina 5

POLIZIA LOCALE
Sequestro record di rame rubato

ECONOMIA
Camera di commercio apre in Brianza

a pagina 7

GIOVANI
Le foto dalle vacanze dei cinque oratori

a pagina 9

E L'AUTUNNO PORTA IL CARO BIGLIETTI

Servizio a pagina 3

Servizio a pagina 6

DECATHLON NON RINUNCIA
La multinazionale vuole partire nel 2010
In novembre il progetto di Pii

LA PAROLA DELLA SETTIMANA

Come un invito a nozze

di Giacomo Ruggeri

2 settembre 2007. Sarà la domenica che nel tempo sarà ricordata, assieme alla sera prima, come la domenica dell'Agorà a Loreto. Benedetto XVI incontra nella spianata di Montorso i giovani italiani e alcuni delegazioni di giovai provenienti dall'estero. In quella spianata il Papa dirà e donerà ai giovani parole forti e pesanti, intese come orientamenti e percorsi possibili nella logica del Vangelo. E proprio la Parola dell'odierna ventiduesima domenica del tempo ordinario offre una chiara indicazione di ciò che il Papa dirà ai giovani: che la fede cristiana è questo essere "invitati alle nozze da qualcuno". E questo qualcuno ha un nome: Dio Padre.
L'entrare di Gesù nella casa del fariseo è per farlo uscire dalla pienezza di se stesso, per metterlo in relazione con chi solitamente non varca mai la sua soglia di casa: poveri, storpi, zoppi e ciechi. L'uomo, nella sua natura, sta male se non si sente chiamato in causa, se non viene reso visibile, se non appare (le file di selezione per i programmi televisivi di un certo taglio ne sono la conferma).

Prosegue a pagina 13

"Non metterti al primo posto"
dal Vangelo di Luca 14,1.7-14

CINEMA TEATRO SAN GIUSEPPE WWW.SANGIUSEPPEONLINE.IT

SHREK TERZO

INGRESSO 5 EURO — RIDOTTO 3,5 EURO

Sabato 1 — ore 21
Domenica 2 — ore 15-17,30-21
Venerdì 7 — ore 21
Sabato 8 — ore 21
Domenica 9 — ore 15-17,30-21

VIA ITALIA 76, 20047 BRUGHERIO (MI) BOTTEGHINO: 039 870181

PAGINA 10-11

"Sezione primavera" A 2 anni già all'asilo

«Un'alternativa al nido» Via libera alla Collodi per la classe sperimentale con i bambini tra i 24 e i 36 mesi di età Iscrizioni necessarie entro 10 giorni

MOBILI TRAMONTANA
Studio e progettazione d'interni Arredatori - Design

GRANDE ESPOSIZIONE:
cucine, soggiorni, salotti, camere, camerette, mobili bagno, ufficio

Sconti interessanti su camerette e salotti esposti

Via C. Battisti, 25 San Maurizio al Lambro COLOGNO MONZESE - tel. 02 2533713

[dal Comune]

Soddisfatto Paleari che annuncia: «Presto anche nuove telecamere nelle piazze»

Vigili urbani, arrivano i rinforzi

Assunzione di quattro brugheresi

Il più giovane ha 25 anni mentre gli altri tre colleghi superano i 35. Si tratta di tre uomini - Filippo Ilarietti, Ambrogio Teruzzi, Pier Giovanni Oriani - e una donna - Isabella Negroni - che presto indosseranno la divisa di Vigili urbani.
Superata brillantemente la prova introduttiva prevista dal concorso, sono stati ammessi a frequentare il corso di preparazione proposto dalla Regione Lombardia per formare agenti di Polizia locale ed infine hanno affrontato a luglio l'esame. I loro nominativi entreranno così a far parte dell'elenco regionale degli agenti e potranno essere chiamati dalle Amministrazioni comunali che hanno aderito al bando di concorso regionale.
La conferma arriva dal comandante della Polizia locale, Pierangelo Villa, che ha sottolineato «la necessità di assumere nel territorio nuovi agenti per colmare la carenza di organico della sede di via Quarto».
«Per il momento hanno il titolo - ha ammesso il comandante - ma saranno in organico non appena gli atti amministrativi saranno esecutivi; con la speranza poi che scelgano di essere operativi nel nostro territorio. Mi auguro che questo avvenga e li attendo con entusiasmo per rafforzare le fila del nostro gruppo».
Un concorso particolare quello a cui hanno partecipato i nostri concittadini, molto diverso rispetto a quelli che il Comune organizza per assumere del personale; inoltre non vi è stato nemmeno il ricorso alla mobilità, che permette il passaggio da un comando all'altro come ci spiega il comandante Villa: «Su nostra richiesta - ha chiarito - l'Amministrazione comunale di Brugherio ha deciso di aderire al bando di concorso regionale, che abbiamo ritenuto avesse valori aggiunti rispetto alle solite modalità di selezione. La valutazione dei candidati è stata fatta da soggetti professionali in collaborazione con l'Iref, l'istituto regionale lombardo di formazione per l'amministrazione pubblica, specializzato nell'ambito della Polizia locale e i partecipanti hanno dovuto presentare serie motivazioni che potessero in qualche modo spiegare il loro desiderio di dedicare buona parte della loro vita al servizio della comunità; questo per capire come la selezione sia stata rigida e allo stesso tempo efficace per scongiurare quelle situazioni in cui uno pensa di svolgere tale servizio semplicemente per trovare un'occupazione. Mi sono rivolto pertanto ai giovani brugheresi - ha infine sottolineato il comandante - affinché prendessero in considerazione l'opportunità offerta dal bando per operare nella loro città, una realtà che conoscono molto bene prima di tutto come cittadini». Le modalità del bando regionale permetteranno poi all'Amministrazione di scegliere "a chiamata", privilegiando i propri abitanti.

Sopra il comando della Polizia locale in via Quarto.

A destra il comandante Pierangelo Villa

Il Comune di Brugherio prevede infatti l'assunzione di due nuovi agenti nel 2007, in aggiunta ad altri due che andranno a sostituire altrettanti agenti che hanno lasciato il servizio (uno ha ottenuto il trasferimento a Milano, l'altro, con il grado di ufficiale, è andato in pensione), due nel 2008 e altri due nel 2009, in tal modo, l'organico dagli attuali 17 agenti passerà entro il 2009 a 25.
Sui tempi per l'entrata in servizio l'assessore alla Sicurezza Angelo Paleari non si sbilancia, ma assicura che è questione di poche settimane, giusto il tempo «per svolgere le pratiche burocratiche». «Finalmente - commenta soddisfatto - posso iniziare a mettere in atto ciò che desidero da tempo: una risposta efficace alla richesta di sicurezza da parte dei cittadini. E come ho promesso, entro fine anno, installeremo anche 3/4 telecamere nelle piazze cittadine». Intanto però si profila una novità: un altro agente ha chiesto il trasferimento altrove, e quindi si dovrà provvedere all'assunzione di un ulteriore elemento, su cui - chiarisce Paleari - «stiamo già lavorando».

Anna Lisa Fumagalli

■ **COMUNE**

Nuovo appello "ai nonni vigili"

Il Comune ci riprova e lancia per la terza volta il progetto "Civic - Nonni alle Scuole", che fino ad ora non ha registrato sufficienti adesioni dai cittadini. L'iniziativa prevede la collaborazione, con incarico annuale rinnovabile ma non retribuito, di persone tra i 60 e i 70 anni che prestino il loro servizio con la presenza in prossimità di alcune scuole, negli orari di entrata/uscita degli alunni. Per diventare un "nonno vigile" occorre essere residenti o domiciliati in Brugherio, avere tra i 60 e i 70 anni, essere persone ritirate dal lavoro, essere in possesso di idoneità psico-fisica specifica, dimostrata mediante certificato medico di emissione non anteriore di tre mesi, non essere sottoposto ad indagini o aver subìto condanne per reati contro la persona o contro il patrimonio.
I moduli per le domande per la selezione sono disponibili presso il Comando di Polizia Locale di via Quarto 32, da lunedì a sabato dalle ore 9 alle 12. Per ulteriori informazioni telefonare al numero 039.870168.

I turni delle farmacie

Tutte le notti, dalle 20 alle 8,30 è aperta la farmacia De Carlo di Cologno Monzese in corso Roma 13 Telefono 02.25396795

Guardia farmaceutica (cioè apertura non stop dalle 6,30 alle 20)

Domenica 2 settembre	Santa Teresa - Via Monza, 33	039 2871985
Lunedì 3 settembre	Della Francesca - Portici 3	039 879375
Martedì 4 settembre	Comunale 1 - P.zza Giovanni XXIII, 4/5	039 884079
Mercoledì 5 settembre	Moncucco Viale Lombardia, 99	039 870459
Giovedì 6 settembre	Comunale 2 P.zza Togliatti, 14/16	039 2871099
Venerdì 7 settembre	Centrale - P.zza Battisti, 22	039 2142046
Sabato 8 settembre	Santa Teresa - Via Monza, 33	039 2871985
Domenica 9 settembre	Della Francesca - Portici 3	039 879375

Sul territorio brugherese è attivo il servizio gratuito Pronto farm@cia di consegna farmaci urgenti per chi non può recarsi in farmacia (cioè solo per invalidi al 100%; disabili; non vedenti; persone con età superiore ai 65 anni purché dotati di ricetta redatta nelle ultime 24 ore). Il servizio viene attivato direttamente dal paziente telefonando al numero verde 800.801.185 .

Rincari lievitati del 2,8%. Per un mensile si arriva a spendere 67 euro

Aumentano i biglietti dei bus
La gente sul piede di guerra

I previsti aumenti del 2,8% degli abbonamenti Atm hanno un capro espiatorio: l'assessore provinciale ai Trasporti Paolo Matteucci. Almeno, questo è quello che pensano gli amministratori locali. Esiste una legge che impone di adeguare ogni anno le tariffe sulla base dell'aumento dell'inflazione secondo l'Istat. Ma la stangata che aspetta i pendolari brugheresi al rientro dalle vacanze va oltre i punti segnalati dall'inflazione. Si tratta di quasi il doppio rispetto all'inflazione, che a luglio è scesa all´1,6 per cento, e di oltre il cento per cento rispetto all'adeguamento annuale dell´1,06 per cento stabilito dalla Regione a luglio.

In pratica, da sabato primo settembre cambiano le tariffe di biglietti, abbonamenti giornalieri, mensili e annuali, e da lunedì 3 quelle settimanali "due per sei" e gli abbonamenti settimanali. Quelli di settembre saranno disponibili a partire da giovedì. L´aumento di quasi il tre per cento si applicherà solo sulla parte extraurbana della tariffa e riguarderà tram, bus e metrò. Quindi, ad essere più coinvolti sono i cittadini dell'hinterland, come i brugheresi. E in città serpeggia già il malumore. «È una vera vergogna. Non ho capito il motivo di questo aumento - dice non senza una punta di risentimento Camilla C., 45 anni, madre di due figli - . I miei ragazzi frequentano, per una scelta nostra, un liceo di Milano. Non bastavano i rincari dei libri, ci voleva anche quello degli abbonamenti. Ma una famiglia normale cosa deve fare per mandare i propri figli a scuola? Aprire un mutuo?».

Nel dettaglio, a Brugherio, per il momento cambierà solo il costo per spostarsi verso il capoluogo lombardo e verso Cologno. Acquistare un biglietto per la circolare cittadina o per arrivare a Monza non dovrebbe comportare una spesa maggiore. Un condizionale obbligatorio, dopo aver interpellato le società che gestiscono i trasporti pubblici sul territorio: «Per ora, su queste tratte, non sono previsti aumenti, anche se non è detto che le cose possano essere riviste», fanno sapere dagli uffici della comunicazione. Da oggi e poi dall'inizio della prossima settimana i pendolari dovranno sborsare qualche centesimo in più, per la singola corsa e da due a quasi sette euro in più per gli abbonamenti. Se fino all'altro giorno, per andare da Brugherio a piazzale Loreto bastava 1 euro e 45 centesimi, da questa settimana occorrono 25 centesimi in più (1.70 euro). Il mensile degli studenti passa da 29 a 35 euro, quello normale da 35 a 42, mentre il settimanale da 8 euro e 70 centesimi arriva a 10 euro e 20 centesimi). Sempre partendo da Brugherio, ma per raggiungere altri punti della città meneghina, gli aumenti sono leggermente più alti. Il biglietto singolo sale da 2 a 2 euro e 35 centesimi (il settimanale da 16,50 a 18 euro. Il mensile per gli studenti da 40 euro a 46 e 75. Mentre quello ordinario passa da 62 e 50 a 67 euro tondi). Gli aumenti più contenuti, considerando il fatto che vengono applicati in proporzione alla distanza da percorrere sono quelli che si registrano per raggiungere Cologno Monzese. Per il biglietto singolo si dovranno mettere sul piatto solo 5 centesimi in più (da 1,15 a 1,2); cinquanta centesimi in più basteranno per il mensile degli studenti (da 23 a 23,50); un euro per l'abbonamento normale (da 28 a 29); e 20 centesimi in più per il settimanale, che passa da 6 euro 10 centesimi a 6 euro e 30 centesimi.

Gabriele Cereda

Tabella aumenti

Brugherio	Milano Loreto	
Biglietto singolo	1.45	1.70
Settimanale	8.70	10.20
Mensile studenti	29	35
Mensile ordinario	35	42

Brugherio	Milano altre località	
Biglietto singolo	2	2.35
Settimanale	16.50	18.00
Mensile studenti	40	46.75
Mensile ordinario	62.50	67

Brugherio	Cologno Monzese	
Biglietto singolo	1.15	1.20
Settimanale	6.10	6.30
Mensile studenti	23	23.50
Mensile ordinario	28	29

La gente: «Per chi deve mandare due figli a scuola è un vero salasso. Basta aumenti e più mezzi pubblici»

SINDACI DELL'HINTERLAND

Ma Brugherio non c'è alla protesta dei Comuni

Assenti solo per un disguido tecnico. «Non ci è arrivato nessun invito», fanno sapere da Villa Fiorita. Quando la scorsa settimana, il sindaco di Sesto San Giovanni, Giorgio Oldrini, ha chiamato a raccolta i suoi colleghi per discutere delle decisioni prese da Milano riguardo alla pollution charge e all'aumento delle tariffe extraurbane dei mezzi pubblici, l'unico Comune a non essere presente è stato quello brugherese. Dopo la riunione che si è svolta a Sesto San Giovanni tra i sindaci dell'hinterland contrari al ticket d'ingresso è partita la rivolta dei primi cittadini contrari all'aumento di biglietti e abbonamenti di tram, autobus e metropolitane: tutti d'accordo i sindaci di Bresso, Cernusco sul Naviglio, Cinisello Balsamo, Concorezzo, Corsico, Monza, Opera, Paderno Dugnano, Rozzano e Trezzano in pratica l'anello forte dei Comuni della cintura milanese. L'incontro ha rappresentato il primo passo per la costituzione di un comitato permanente sulla mobilità. "Non è giusto che i pendolari che abitano fuori Milano vengano penalizzati", aveva detto il padrone di casa, Oldrini. La proposta, uscita da quell'incontro, che trova l'accordo anche degli amministratori e cittadini sono in sostanza due: l'introduzione di un biglietto unico e il continuo dialogo tra le istituzioni, cioè tra Provincia, Regione e Comuni.

G.C.

PRESSIONI SUL CIPE PER OTTENERE I FINANZIAMENTI

L'hinterland dell'Est vuole la metropolitana

«La Regione ha tenuto nel cassetto il preliminare per nove mesi. Questo atteggiamento denota mancanza di volontà politica». Aveva usato queste parole la senatrice Emanuela Baio della Margherita, parlando del prolungamento della linea 2 da Cologno a Vimercate, quando all'inizio di agosto si era seduta al tavolo intercomunale ospitato a Brugherio.

Ricomincia dai Comuni, dalla Provincia e dai parlamentari la lotta per ottenere il metrò, in bilico dopo che Milano ha chiesto alle autorità di concentrare le risorse sulle fermate per Linate e dopo l'accordo di massima raggiunto per la Linea 1, che dovrebbe giungere fino a Monza Bettola.

Gli amministratori locali giudicano inaccettabile un altro rinvio del progetto strategico, che può risolvere in un colpo solo i guai della mobilità casalinga e quelli dei pendolari alle prese con code inenarrabili e con gli aumenti dei bigletti per i mezzi pubblici. Al riguardo, il vicesindaco Raffaelle Corbetta non usa parole tenere: «Chiedono di non entrare a Milano in auto e poi arrivano gli aumenti, che è come depotenziare il servizio».

Il problema sono i soldi: per la progettazione definitiva servono una decina di milioni di euro che Di Pietro avrebbe già accantonato in Finanziaria, ma che per essere disponibili sul serio hanno bisogno del via libera del Cipe. Gli amministratori puntano l'indice sui ritardi del Pirellone che non ha ancora trasmesso all'ente il preliminare. Anche per la realizzazione del metrò che costa 530 milioni di euro, servono i soldi. Un 60% , pari a 318 milioni di euro dovrebbe metterli lo Stato. Gli altri 200 saranno rastrellati direttamente sul territorio, magari con una tassa, come prevede la legge.

«La cosa più importante è spingere in tutte le sedi perché i progetti procedano spediti», dichiara Raffaele Corbetta.

G.C.

LETTERE IN REDAZIONE

Più costi, stesso scarso servizio?

Presto aumenteranno le tariffe per utilizzare i mezzi pubblici. Speriamo che anche il servizio migliori! In particolare mi riferisco alle " circolari " che collegano la nostra città alla metropolitana di Cologno Nord. Recentemente siamo stati testimoni di disservizi di vario genere: l'utilizzo alle volte di autobus non adatti al servizio urbano locale cioè torpedoni da media percorrenza, poca chiarezza negli orari delle corse, attese molto lunghe. Il Comune di Brugherio, da me interpellato tramite l'Urp e dal quale ho avuto pronta risposta, definisce transitoria questa situazione. Me lo auguro . Negli ultimi tempi il tragitto Brugherio Cologno Nord è diventato un piccolo calvario, facendo salva la buona volontà degli autisti che lamentano anche loro un parco-macchine piuttosto vecchio, soggetto a guasti di vario genere. Spero che con la ripresa delle attività, dopo la pausa estiva, potremo godere di un servizio più completo e puntuale, anche considerando il prezzo dei biglietti e - come detto - degli aumenti incombenti.

Bruno Allegra

noi brugherio

Registrazione presso il Tribunale di Monza n° 1698 del 15 dicembre 2003

NoiBrugherio aderisce alla Fisc (Federazione italiana settimanali cattolici)

Direttore responsabile: Nino Ciravegna
Direttore editoriale: Don Davide Milani

Redazione: Paolo Rappellino, Roberto Gallon, Davide Grimoldi, Paola Galbiati, Antonello Gadda, Luca Varisco, Filippo Magni, Martina Bisesti, Mariella Bernio, Alessia Pignoli, Anna Lisa Fumagalli, Gabriele Cereda, Francesca Lozito

Con la collaborazione di Paolo Maccioni

Editore: associazione culturale Kairós via Italia 68, Brugherio tel. e fax 039 88 21 21 info@noibrugherio.it

Pubblicità: Bruno de Pascale 349 462 85 49

Grafica: Elena Gulminelli Marco Micci

Stampa: Stem via Brescia 22 Cernusco s/N (Mi) tel. 02 92 10 47 10 Numero stampato in 6 mila copie

[estate]

Un "riassunto" di quanto è accaduto nei mesi estivi tra avvenimenti di cronaca,

I PRINCIPALI fatti della città

STRANIERI

Smantellate due baraccopoli vicino al cimitero nuovo

Nell'ambito dell'operazione chiamata "estate tranquilla e sicura" messa in atto dalla Polizia locale di via Quarto, per garantire alla popolazione brugherese maggiore sicurezza nel territorio, sono state scoperte, alla fine di luglio, due baraccopoli all'altezza di via San Francesco e via Talete.
In totale 30 i rumeni individuati, tutti adulti, sia uomini che donne, che vivevano nelle fatiscenti costruzioni ben nascoste in cattive condizioni igieniche utilizzando fornelli elettrici, a microonde, stereo alimentati da batterie rubate. La scoperta è avvenuta dopo un'attenta sorveglianza della zona e l'individuazione di un furgone che abitualmente entrava ed usciva dai campi circostanti. Una volta scoperte le baraccopoli sono scattati subito i controlli di routine, ma fanno sapere dal comando di via Quarto «che non è stato rinvenuto nulla di preoccupante».
Quando i rumeni hanno visto arrivare gli agenti della Polizia locale hanno tentato di opporsi allo sgombero. Poi di fronte alla fermezza dei vigili, hanno dovuto liberare il campo.
Per lo smantellamento delle baracche è stato necessario l'intervento degli operai del Comune e dell'ufficio ecologia.

A. L. F.

CHIESA

Tettamanzi in visita al San incontra i 1.500 ragazzi degli

Giovedì 5 luglio è stato un giorno di grande festa per i ragazzi brugheresi, che hanno accolto al San Giuseppe il cardinale di Milano Dionigi Tettamanzi, in visita agli oratori feriali della diocesi. L'arcivescovo ha trascorso il tardo pomeriggio insieme ai sacerdoti della città e alle autorità civili, ma soprattutto insieme ai 1.500 ragazzi che ogni estate iniziano le vacanze riempiendo le strutture parrocchiali per 4 settimane di giochi e vita insieme.
"Auguri don Dionigi: prete da 50 anni, sacerdote per sempre" (in riferimento ai 50 anni di ordinazione sacerdotale di Tettamanzi) e ancora: "Grazie Dionigi TVTB" (cioè ti vogliamo tanto bene) e "Benvenuto tra noi". Questi alcuni degli striscioni preparati dai ragazzi per il cardinale, accompagnati anche da canti, cori e manifesti tutti inneggianti a Tettamanzi a riprova della gioia dei giovani e giovanissimi di incontrare di persona il loro cardinale.

EDILNORD

Assegnata al Brugo una palazzina dell'ex asilo

Arriva a una conclusione la lunga e travagliata vicenda per l'assegnazione delle palazzine dell'ex asilo nel quartiere Edilnord. Martedì scorso la Giunta comunale ha infatti deliberato l'attribuzione più contestata: quella che affida uno dei due edifici alla cooperativa sociale Il Brugo, la quale ne condividerà una porzione con Artevenetualeteatro, un'associazione che organizza corsi di recitazione e che già da tempo collabora con lo stesso Brugo.
A breve è quindi prevista la partenza dei lavori di ristrutturazione, che saranno a carico dell'associazione che assiste i disabili. Per un campitolato che è stato quantificato in circa 80.000 euro saranno rifatti gli impianti e il tetto.
L'assegnazione dello spazio al Brugo era stata contestata da Alleanza nazionale e dall'Udc: le due forze politiche non avevano infatti condiviso le modalità di scelta adottate da un'apposita commissione del Consiglio comunale. In particolare i due partiti di centrodestra contestano l'arrivo dell'associazione teatrale, giudicata inutile per i residenti del quartiere.
Scontata invece la destinazione della seconda palazzina: sarà affidata mediante bando a un asilo nido privato. Tuttavia l'assegnazione slitta di almeno due anni. A metà del 2008 è infatti previsto il trasferimento nell'edificio dell'asilo Torazza, che per un anno sarà a sua volta ristrutturato e ampliato con un finanziamento della Provincia.
Esattamente ad un anno dalla chiusura del vecchio asilo torna quindi a rivivere almeno una delle due palazzine, costruite al centro del quartiere edificato da Silvio Berlusconi a partire del 1964 all'esordio della sua carriera di imprenditore immobiliare. P.R.

SPORT

Riapre la piscina, rifatti

Gli appassionati di nuoto hanno dovuto rinunciare dal 6 agosto alla piscina comunale di Brugherio, rimasta chiusa per alcuni lavori previsti nell'appalto appena affidato ai nuovi gestori. Secondo quanto comunicato dal Comune da lunedì 3 settembre l'impianto ritornerà in funzione.
«Sono stati ristrutturati gli spogliatoi - comunica l'assessore allo Sport Angelo Paleari - ed effettuati alcuni lavori di manutenzione agli impianti e ai filtri. Interventi che miglioreranno la qualità dell'impianto. Poi seguiranno altri interventi (primo dei quali il parcheggio), che saranno dettagliatamente annunciati la prossima settimana direttamente dal gestore».
Intanto però è polemica tra alcuni utenti che non hanno apprezzato gli aumenti ai biglietti d'ingresso e ai corsi scattati con l'arrivo lo scorso gennaio del nuovo gestore, al quale è stato affidato l'intero centro sportivo per i prossimi 18 anni. Fino ad ora sono rimasti chiusi anche il bar e il ristorante, dopo il mancato rinnovo del contratto con i vecchi gestori. P.R.

L·I·B·R·E·R·I·A V·I·D·E·O·T·E·C·A
parole nuove
Siamo a Vostra disposizione
per la prenotazione dei libri di testo per ogni tipo di scuola: elementari, medie e superiori
Vasto assortimento di classici, romanzi e narrativa ragazzi
CoLibrì COVER SYSTEM
Ricopriamo libri di qualsiasi formato con copertine su misura, resistenti, atossiche e removibili
Vi aspettiamo con la cortesia e la professionalità di sempre!!!
Centro Commerciale Kennedy
Via Kennedy 28 - 20047 Brugherio (MI) - Tel. e Fax 039 881164
e-mail libreria@parolenuove.it

LETTERE IN REDAZIONE

Se vuoi dire la tua sulla vita della città o se vuoi segnalare un problema scrivi alla redazione di Noi Brugherio - via Italia 68 Brugherio - fax 039-88.21.21 - info@noibrugherio.it

La pubblicazione delle lettere è a esclusiva valutazione della Redazione. Le lettere non devono superare le 10 righe e devono riportare nome e indirizzo dello scrivente. Lettere anonime non saranno prese in considerazione. Si può eventualmente chiedere di non pubblicare il nome.

La redazione è a disposizione anche per la segnalazione degli appuntamenti e delle iniziative di associazioni, gruppi, classi d'età e organizzazioni sociali.

mentre noi eravamo in vacanza

[estate]

Giuseppe oratori feriali

AMBIENTE

Quarto posto in Brianza tra le amministrazioni che riciclano meglio

Brugherio ama l'ambiente. E lo si vede anche dalla buona gestione dei suoi rifiuti. Dalla classifica dei "Comuni Ricicloni", il concorso nazionale di Ecosportello - lo sportello informativo di Legambiente per le pubbliche amministrazioni sulle raccolte differenziate, che da alcuni anni ha deciso di puntare l'obiettivo sulla qualità della gestione integrata dei rifiuti, risulta che Brugherio occupa il 73esimo posto, quarto dei comuni di Monza e Brianza, alle spalle di Bovisio Masciago - 27esimo, Biassono - 63esimo e Agrate Brianza - 72esimo.
Brugherio ha ottenuto il suo buon risultato nella classifica stilata in base all'indice di buona gestione dei Comuni italiani sopra i 10.000 abitanti. Merito della raccolta differenziata porta a porta di Cem Ambiente - il Consorzio che gestisce la raccolta differenziata in 49 paesi compresi tra il Lambro e l'Adda, e che con un lusinghiero 62 percento occupa il sedicesimo posto nella classifica specifica stilata da Legambiente-, ma merito anche dell'impegno che i cittadini mettono a salvaguardia propria e dell'ambiente.
Questa attenzione nei confronti della gestione integrata dei rifiuti che Legambiente vuole premiare, misura anche aspetti quali la riduzione della produzione, la percentuale destinata al recupero di materia, l'introduzione del compostaggio domestico, la sicurezza dello smaltimento, l'efficacia generale del servizio. Una serie di parametri che - fissata la soglia d'ingresso in base alla percentuale (anche quest'anno al 35% per tutti i Comuni d'Italia, senza distinzioni tra nord, centro e sud, ad eccezione dei comuni sotto i 10mila abitanti del nord a cui è richiesto di superare il traguardo del 50%) - va a comporre un "indice di gestione" che decide vincitori e classifica.

ARTE

Villa Fiorita compera la scultura di Previtali avrà una nuova sistemazione

Quattordicimila euro per un'opera d'arte. Tanto è costata la scultura in bronzo dell'artista Dolores Previtali che la giunta ha deciso di acquistare. Dopo la mostra "Donna in percezione" allestita nella galleria espositiva di Palazzo Ghirlanda è stata sistemata provvisoriamente nel giardino all'ingresso di Villa Fiorita, dove si trova da quasi un anno, in attesa di trovare un'altra sistemazione. La scultura rappresenta un gruppo di figure stilizzate quasi al limite dell'astrazione per suggerire il movimento.
Probabile una nuova sistemazione: «Occorrerà definire - spiega l'assessore Carlo Mariani - insieme all'artista che l'ha ideata quale sarà la posizione migliore per la scultura, perché ne siano garantite la sicurezza e la visibilità, ma nello stesso tempo anche la possibilità di transito per i cittadini .Dolores Previtali, nata a Bergamo nel 1949, vive e lavora a Robbiate in provincia di Lecco. Presso i depositi della Biblioteca è custodita un'altra sua scultura di analogo soggetto ma di minori dimensioni. F.L.

spogliatoi e impianti

CONSIGLIO COMUNALE

Acqua pubblica e pena di morte, le due battaglie d'impegno futuro

In prima fila contro due grandi temi che necessitano di essere portati all'attenzione dei cittadini. Prima della pausa estiva il Consiglio comunale si è impegnato a proporre l'approvazione di un referendum che abroghi la legge 18 del 2006, che prevede che le autorità d'ambito organizzino il servizio idrico integrato separando necessariamente l'attività di gestione delle reti da quella di erogazione dei servizi, con l'obbligo di affidare quest'ultimo mediante procedure di gara ad evidenza pubblica. Questa proposta di referendum è stata approvata a maggioranza.
L'interesse del Consiglio comunale si è rivolto poi alle questioni internazionali di estrema importanza: la pena di morte. In particolare nella seduta del nove luglio i gruppi di maggioranza hanno chiesto al consiglio di farsi promotore verso tutti gli organismi nazionali e internazionali affinché l'Onu possa approvare la moratoria universale della pena di morte. La proposta è stata votata a maggioranza, ad eccezione dei rappresentanti del Carroccio. «L'Italia vanta una lunga tradizione contro la pena di morte» ha spiegato il sindaco Carlo Cifronti. Fra le varie iniziative il Comune di Brugherio ha sostenuto quelle proposte dall' associazione "Nessuno tocchi Caino". F.L.

DISGRAZIE

Ferie fatali per due brugheresi Incidente mortale anche in città

Estate tragica per due brugheresi che hanno perso la vita in diverse circostanze durante i giorni di vacanza. Ambrogio Pastori, 70 anni, è deceduto in Valnure, nel Piacentino, dove si era racato per allenare il suo cane da caccia in campagna. Gli è stato fatale un improvviso malore. I soccorritori, arrivati con l'elicottero non hanno potuto far altro che constatarne il decesso.
Si trovava invece in villeggiatura in Liguria con la moglie Marino Sala, 76 anni, morto annegato ai primi di agosto nel mare di Rapallo. L'uomo, intorno alle 11 si trovava sulla spiaggia di Trelo, una delle più affollate della località del levante ligure. Era entrato in acqua da qualche minuto quando è stato colto da malore. Riportato a riva da altri turisti, il pensionato è stato soccorso prontamente ma non c'è stato nulla da fare. Sul posto è intervenuta un'ambulanza da Lavagna, che ha tentato la rianimazione con il massaggio cardiaco e la respirazione bocca a bocca, ma dopo alcuni minuti i sanitari hanno dovuto desistere.
Un incidente stradale è invece costato la vita a un 41enne, non residente in città, che in sella a uno scooter è stato investito da un autobus di linea in viale Lombardia all'incrocio con via Monza. P.R.

INCARICO

Il vicario Provasi nominato arciprete

Monsignor Silvano Provasi (foto), vicario del cardinale Tettamanzi per la zona pastorale di Monza (corrispondente all'incirca alla nuova provincia) è stato nominato arciprete (cioè parroco) del duomo di Monza. Prende il posto di monsignor Leopoldo Gariboldi, che lascia l'incarico di arciprete per raggiunti limiti di età. Ricopriva l'incarico dal 1979. P.R.

[estate]

Alla fine delle vacanze l'annuncio della multinazionale commerciale che sembrava

Rilancio di Decathlon: «Parco

«Confidiamo di inaugurare il Parco della forma entro la fine del 2010». Arriva a sorpresa l'annuncio di Decathlon che riapre i giochi sul progetto del suo nuovo insediamento commerciale in via dei Mille, ipotesi che sembrava definitivamente tramontata ai primi di luglio. La svolta è contenuta in un comunicato stampa diffuso nei giorni scorsi, con il quale la società che produce e commercializza articoli sportivi ha dettagliato le tappe attraverso le quali intende giungere al proprio insediamento in città. Il tutto attraverso una proposta ufficiale di Pii che verrà consegnata in Comune già entro pochi mesi.

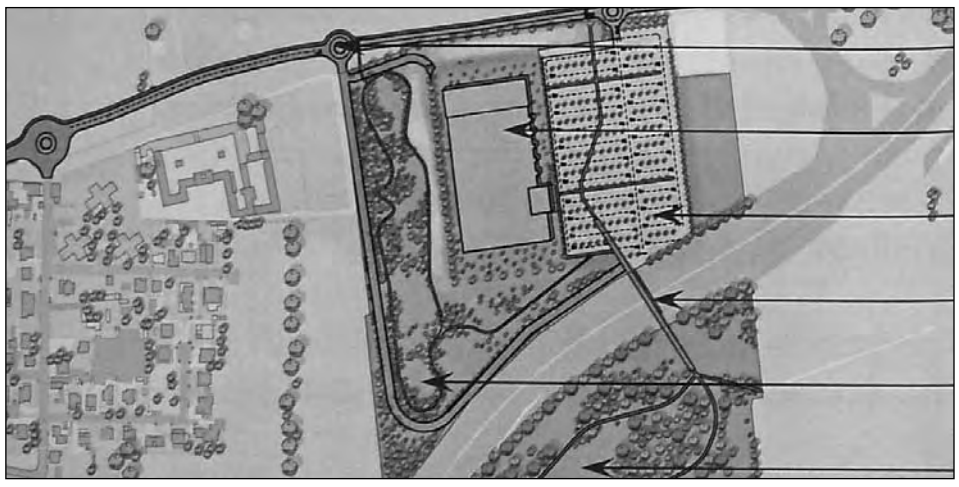

Il destino del progetto ha subìto ben tre cambi di rotta nel corso dell'estate. Tutto è cominciato il 2 luglio, con l'atteso Consiglio comunale nel quale il Sindaco ha relazionato sugli incontri di trattativa avuti con la dirigenza di Decathlon. Poteva essere la svolta nella lunga vicenda, perché l'opposizione aveva proposto di votare un ordine del giorno nel quale il Consiglio comunale si esprimeva favorevolmente. Insomma, Forza Italia, Alleanza nazionale e Lega Nord avevano deciso di uscire allo scoperto ammettendo il proprio assenso al Piano integrato di intervento, sperando così di costringere la maggioranza - notoriamente divisa - a una chiara presa di posizione. La strada scelta dal centrosinistra è stata invece quella di un ordine del giorno alternativo, che esprime «disponibilità alla prosecuzione del confronto con la società Decathlon allo scopo di verificare la possibilità di conciliare lo sviluppo della città con le esigenze di tutela del territorio e della qualità della vita dei cittadini che la abitano». Un testo che, in sostanza, chiede ancora tempo ma chiarisce che la maggioranza non darà risposta prima di «procedere al riconoscimento del Plis (il Parco locale di interesse sopracomunale che si svilupperà anche in quell'area ndr) e alla redazione del Piano comunale della mobilità» riservandosi la valutazione definitiva della proposta Decathlon solo al termine dell'istruttoria del Piano integrato di intervento» una volta ufficialmente sottoposto dal colosso francese. Al di là degli equilibrismi, il dibattito in aula aveva ancora una volta evidenziato l'esplicita apertura del Sindaco e la freddezza di Rifondazione, Comunisti italiani e buona parte della lista che porta il nome del primo cittadino. Al termine di una serata fiume, all'alba dell'una di notte, l'ordine del giorno dell'opposizione è stato bocciato, mentre è passato con i voti di maggioranza il testo del centrosinistra. Il capogruppo della Margherita Giuseppe Carminati ha definito l'ordine del giorno di maggioranza «coerente con il percorso fatto fino ad ora» mentre ha bollato il testo del centrodestra come «assai semplicistico» perché «esprimere un parere favorevole così netto senza avere tutti gli elementi per farlo». Secondo Carminati si tratta da parte dell'opposizione di «un atteggiamento imprudente» poiché, ha concluso «a dimostrare troppa vicinanza a un operatore non è che ci facciamo una bella figura». «Dare un assenso completamente acritico in questa fase - ha aggiunto il capogruppo della Lista per Cifronti Christian Canzi - significherebbe andare contro una delle più semplici modalità attraverso cui si attua il corretto governo del territorio. Quello che dobbiamo fare è decidere come vogliamo noi lo sviluppo della città, valutare le proposte ed esprimere un parere, non fare l'inverso».

Pochi giorni dopo il Consiglio è però arrivata una doccia fredda per la maggioranza: Decathlon ha diffuso un comunicato stampa nel quale dichiara senza mezzi termini che la decisione «non esprime una volontà politica precisa e un percorso urbanistico altrettanto puntuale e scadenziato». Questo, si legge nella nota, «nonostante i passaggi protocollati dall'azienda in Comune sulla possibile realizzazione del progetto e la puntualità con cui Decathlon ha risposto alle richieste di approfondimento sul progetto fatte dalla Giunta stessa». «Siamo arrivati al capolinea» dichiarava Philippe Debray, amministratore delegato di Decathlon Italia.

Ma quella che sembrava una lettera d'addio è stata seguita nei giorni scorsi da un ulteriore comunicato, che inaspettatamente annuncia l'intenzione da parte della multinazionale commerciale di presentare un Pii ufficiale. A fine luglio infatti la dirigenza di Decathlon aveva incontrato l'intera Giunta comunale, una riunione allargata rispetto ai precedenti vertici con il solo Sindaco, che deve avere sbloccato alcune perplessità dell'interlocutore. La tempistica resa nota da Decathlon prevede entro il 31 ottobre una delibera della Giunta comunale per l'avvio del procedimento e quindi l'approvazione in Consiglio comunale della proposta iniziale di Pii entro fine febbraio del 2008 e infine entro l'autunno del 2009 la delibera del Consiglio comunale per ratificare l'accordo di programma. L'amministratore delegato Debray confida così di inaugurare il Parco della forma entro la fine del 2010.

Resta da capire come si concilino i tempi dettati da Decathlon con l'esigenza della maggioranza di approvare prima il Plis e il piano del traffico. **Paolo Rappellino**

Alcune delle tappe previste da Decathlon

- **Sistemazione documentazione entro 30/9/07**
- **Delibera Giunta comunale avvio procedimento entro 31/10/07**
- **Approvazione Consiglio comunale proposta iniziale di Pii come atto di promozione dell'accordo di progetto con esame delle segnalazioni pervenute entro 29/2/08**
- **Delibera Giunta regionale di nulla osta entro 30/6/08**
- **Convocazione conferenza dei rappresentanti entro 31/7/08**
- **Sottoscrizione Accordo di progetto entro 30/4/08**
- **Delibera Giunta regionale su Accordo di progetto entro 31/7/09**
- **Firma accordo di programma entro 31/8/09**
- **Delibera Consiglio comunale di ratifica accordo di progetto entro 30/11/09**

In alto il progetto presentato al Consiglio comunale con il centro commerciale e il parco per lo sport

LE REAZIONI / 1

«Il Sindaco sfiduciato dalla sua maggioranza»

Durissimi i commenti dell'opposizione sull'ordine del giorno consiliare votato dalla maggioranza con il parere sul progetto presentato da Decathlon. "Le votazioni che hanno chiuso il Consiglio Comunale di lunedì 2 luglio hanno dato due responsi secondo noi chiari - ha commentato Forza Italia -: il primo è che Decathlon non si farà, il secondo è che la parte più schierata a sinistra della maggioranza ha di fatto sfiduciato il sindaco Cifronti". "Di fronte a questo equilibrismo politico - prosegue un comunicato degli azzurri - Cifronti è intervenuto evidenziando la lunga serie di vantaggi che il progetto recherebbe alla cittadinanza, ovviamente avendo cura che lo sviluppo progettuale rispettasse una serie di vincoli viabilistici e di impatto ambientale, peraltro prescritti per legge e che crediamo nessuno si sognerebbe di mettere in discussione. Ma sconfessando di fatto la posizione del proprio Sindaco la maggioranza ha mantenuto le sue posizioni e approvato il proprio ordine del giorno che decide di non decidere". "La volontà degli esponenti delle sinistre cittadine di voler esprimere apprezzamento ma non sostegno alla relazione del Sindaco dimostra infatti come Cifronti ormai sia ostaggio di una maggioranza estremista che gli impedisce di fatto di governare" rincara la dose Antonio Donzello, presidente cittadino dell'Udc. **P. R.**

LE REAZIONI / 2

Il punto: «Centrosinistra giunto alla frutta»

«Decathlon, il paradosso di una coalizione alla frutta». Non è il giudizio di un esponente del centrodestra, ma il titolo di un severo editoriale comparso sulle colonne del periodico "Il punto", un giornale che nelle pagine brugheresi si era fino a questo momento mostrato vicino ai moderati del centrosinistra.

«La maggioranza approva la relazione del Sindaco, la maggioranza si limita ad "apprezzarla" - prosegue l'articolo - ma in pieno clima surreale Cifronti, invece di mandare tutti a casa, continua a governare come se niente fosse».

«Un mondo alla rovescia - si legge ancora -: il centrodestra che sostiene il Sindaco di centrosinistra e la maggioranza che sfiducia il Sindaco, ma non lo dice a chiare lettere, quasi avesse pudore delle sue contraddizioni».

«La Giunta che governa Brugherio vive ormai nel paradosso ed è ostaggio di se stessa e della pochezza della coalizione che la sostiene. Una pochezza tanto marcata che, negli ultimi tempi, il centrosinistra è riuscito quasi a far apparire brillante lo sgangheratissimo centrodestra brugherese». "Il punto" non manca di fare i nomi: «Qualche osservatore sostiene che il vero problema di Cifronti sia la lista che porta il suo nome. Nella pratica la lista Cifronti si è rivelata un gruppo di estrema sinistra, scarsamente propenso al dialogo e privo di un leader che ne sappia incanalare le varie, riottose, anime».

MACELLERIA EQUINA

AL CENTRO COMMERCIALE KENNEDY

La buona carne equina di Piero

Trovi qualità e prezzi convenienti e potrai scegliere
oltre ai salumi di cavallo e asinello, anche dolci tipici siciliani:
cassate, cannoli, pasticcini di mandorla

Aperto da martedì al sabato orario continuato 8,30/20
tel. 393-1784765

oramai aver rinunciato al progetto per la sede italiana e un nuovo grande negozio

della forma entro il 2010»

CRIMINALITÀ

Recuperata mezza tonnellata di rame del valore di migliaia di euro

Un'operazione condotta brillantemente dagli agenti della Polizia locale di via Quarto, che ha portato al ritrovamento di un ingente quantitativo di rame rubato del valore di migliaia di euro nella zona di via San Francesco. Dopo gli sgomberi delle due baraccopoli, occupate da rumeni sempre nella zona, avvenuti intorno al 16/17 di luglio, gli agenti del Comando brugherese hanno ricevuto segnalazioni che le aree intorno a via San Francesco venivano nuovamente rivisitate da alcuni soggetti sospetti. Movimenti di veicoli sono stati infatti segnalati nella zona e la Polizia locale ha tenuto sotto sorveglianza l'area indicata come ci conferma il comandante Pierangelo Villa: «Abbiamo fissato un piano di monitoraggio e individuato un veicolo usato per il trasporto di materiale. Consci poi che le informazioni che ci sono pervenute erano fondate abbiamo continuato i controlli e al momento opportuno è scattata l'operazione. Abbiamo trovato una quantità ingente di rame rubato ad aziende, in buona parte già sfilato dalle guaine di protezione e rame ancora da ripulire dalle guaine. Il nostro avvicinamento - ha continuato il comandante - è stato avvertito da coloro che stavano ripulendo il rame e hanno quindi abbandonato velocemente l'area interessata lasciando attrezzature e documenti personali. Siamo riusciti a recuperare oltre mezza tonnellata di rame per un valore elevato di migliaia di euro. Abbiamo redatto gli atti e trasferito il tutto all'autorità giudiziaria competente. L'operazione - ha sottolineato Villa - fa sempre parte dell'azione di controllo per la sicurezza sul territorio e ci ha permesso di evidenziare una realtà operativa portata avanti da soggetti dediti al furto». Il comandante fa sapere che i componenti del gruppo «erano tutti cittadini dell'est perché sono stati rinvenuti documenti personali oltre poi a comunicazioni di processi già a loro carico, quindi si è trattato di persone arrestate precedentemente facenti parte di un gruppo ben organizzato. Per il trasporto del rame individuato si è reso necessario l'intervento degli operai del Comune, che hanno utilizzato un mezzo leggero facendo più viaggi a causa del peso ingente del materiale». «Con questa operazione - ha concluso Villa - diciamo che la società civile si è presa una rivincita sottraendo il frutto del crimine ai ladri».

Anna Lisa Fumagalli

PERSONAGGI

Palladino campione di barbeque

Da consulente a campione di barbecue il passo è breve? Bisognerebbe girare la domanda a Roberto Palladino, 38 anni, consulente di Brugherio, che insieme a Adriano De Maria, di 37, imprenditore di Cologno Monzese ha vinto lo scorso 23 giugno il primo campionato italiano di barbecue a squadre.
La manifestazione organizzata da AIA si è svolta nello stabilimento balneare Kursaal Village Lido di Ostia, e ha visto in gara quattro squadre finaliste selezionate tra 2.700 iscritti.
Ma cosa hanno fatto per vincere? I due amici hanno deciso di unire la tradizione culinaria classica a quella, tutta americana, del barbecue. E lo hanno fatto con successo visto che la scelta coraggiosa di mettere sul barbecue dei piatti complessi e raffinati, tipici della nostra tradizione gastronomica , ha regalato loro il primo posto in classifica. La manifestazione è alla sua prima edizione italiana e naturalmente si spera abbia un seguito. Per veder trionfare ancora un brugherese. F.L.

ECONOMIA

La Camera di commercio mette radici in Brianza

Anche la Brianza ha una Camera di Commercio. Ha infatti aperto gli uffici lunedì 23 luglio in piazza Cambiaghi 9 (tel.039.28071) la nuova Camera di Commercio di Monza e Brianza è il primo ente autonomo che nasce nella nuova Provincia. Le imprese che hanno sede legale in uno dei comuni della provincia di Monza e Brianza - e quindi anche Brugherio - non potranno più rivolgersi agli uffici della Camera di Commercio Milano, ma dovranno fare riferimento per tutti gli adempimenti anagrafici agli uffici camerali di Monza, Cesano Maderno e Desio. Resta assegnata alla Camera di Commercio di Milano la gestione delle attività che prevedono la competenza territoriale regionale (Albo promotori, Albo gestori rifiuti, Elenco degli spedizionieri).
Alla guida dell'ente camerale è stato eletto Carlo Edoardo Valli, che già detiene anche la presidenza dell'associazione Industriali di Monza e Brianza. Vice è stato scelto Dario Visconti. P.R.

CRIMINALITÀ

Esecuzione sulla provinciale

Una lite con sparatoria finale si è conclusa con un morto ammazzato nelle strade di Sant'Albino, lungo la provinciale che collega la frazione di Monza con Brugherio. Danu Genc, albanese di 25 anni è stato colpito da due proiettili al petto sparati da un killer.
L'incontro tra la vittima e il suo assassianio sarebbe avvenuto all'interno del bar che si trova di fronte alla parrocchia di Sant'Albino-San Damiano.
Una discussione per motivi di droga o prostituzione è terminata tragicamente. Ferito mortalmente il giovane è riuscito a salire sulla propria Merceders e a percorrere qualche centinaio di metri prima di arrestare il veicolo contro il marciapiede. A bordo dell'auto alcuni testimoni hanno segnalato anche un altro uomo, che però è riuscito a fuggire. Gli investigatori sospettano che la vittima fosse coinvolta in giri illeciti anche perchè in possesso di un auto di lusso non compatibile con il suo lavoro ufficiale da muratore. P.R.

LUTTI

San Damiano saluta **Armando e Rosalia**

Il quartiere di San Damiano ha perso in pochi giorni due personaggi molto noti. Sono infatti scomparsi a fine agosto Rosalia Besana, 70 anni e Armando Nassi, 64 anni.
Besana era conosciuta per l'impegno parrocchiale nella Compagnia di San Vincenzo de' Paoli e per la militanza nel "Gruppo vedove di Monza".

Nassi, con un passato di impegno nella politica con la Democrazia cristiana, era uno dei parrucchieri più apprezzati della zona. P.R.

HOTEL SPORTING BRUGHERIO
Sala congressi - 44 camere - Ristorante

Tel. 039 - 2876131 Fax 039 - 2872099
Viale Santa Caterina 35, 20047 Brugherio
www.hotelsportingbrugherio.com
info@hotelsportingbrugherio.com

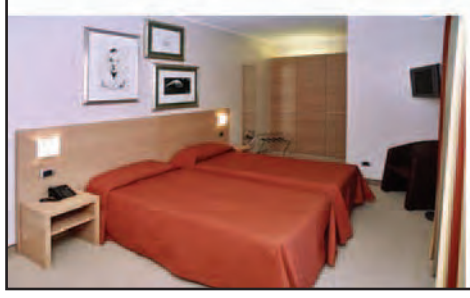

Ricordati che Cenerentola
non esiste, ma tua moglie sì!

Dal 1950,
Bosisio - fiori
offre infinite soluzioni
per stare vicino alle persone più care,
in qualsiasi occasione.

Con 56 anni di esperienza
garantisce che le emozioni
arrivino direttamente al cuore.
E con loro anche voi.

Bosisio - fiori
Via San Bartolomeo, 8 - 20047 Brugherio (MI)
tel./fax. 039.878.383 - www.bosisiofiori.it

Sabato 15 settembre 2007
Dalle ore 18.00

Cfb Fitness & Beauty
vi aspetta all'Inaugurazione delle
nuove stagioni del benessere

Tour del nuovo centro benessere Cfb:
sale fitness, thermarium, centro beauty.
Corsi Fitness per tutti dalle ore 19.00
alle ore 21.00. Ritmi latini e sapori
cubani in divertenti coreografie.
Trattamenti Wellness, trattamenti relax
con panni caldi, diagnosi specifica
del viso.

Le Isole del Gusto,
Autunno, Primavera, Estate, Inverno,
Cocktail Buffet al sapore di natura.

Centinaia i ragazzi che hanno preso parte alle esperienze estive parrocchiali

Gli oratori della città in vacanza tra gite e riflessioni nella natura

SAN GIUSEPPE

In campeggio nel Parco Nazionale del Gran Paradiso

Oltre 100 ragazzi del San Giuseppe hanno campeggiato nei boschi della Valsavarenche, in due turni di 10 giorni ciascuno dal 9 al 28 luglio. Diverse le età (9-12 anni e 13-17), ma con uno stile simile, fatto di gite sui monti, gioco al campo, preghiere e riflessioni quotidiane ispirate dalla vicenda biblica del re Davide, ma anche dalla bellezza naturale dei luoghi di campeggio. 20 le tende piazzate, utilizzate poi anche da 30 giovani che hanno dato vita a un terzo turno nella prima settimana di agosto secondo lo stile della "vita comune".

SAN CARLO

Ragazzi in montagna, adolescenti al mare

Mare e montagna: all'oratorio Pier Giorgio Frassati (parrocchia San Carlo) hanno sperimentato entrambi i tipi di vacanza.

I ragazzi infatti si sono recati, dal 14 al 21 luglio, a Gromo, in provincia di Bergamo, per vivere una settimana di giochi, passeggiate e riflessioni.
Diversa invece la meta, ma con esperienze simili, per il gruppo di 40 adolescenti, in vacanza a Sestri Levante (provincia di Genova), nella settimana dal 23 al 31 luglio.

SANTA MARIA NASCENTE E SAN CARLO

Sui monti della Val Aurina **con i temi dell'oratorio estivo**

I ragazzi dell'oratorio del quartiere San Damiano sono stati in campeggio a San Giacomo, in Val Aurina (Bolzano). Il turno dei piccoli è durato una settimana, mentre per medie e superiori la vacanza è stata di dieci giorni. Giochi, vita in comune e gite in montagna hanno caratterizzato l'esperienza, che soprattutto per i più piccoli è stata sulla scia dei temi dell'oratorio estivo.

MARIA BAMBINA E MARIA AUSILIATRICE

Ragazze a Soraga, preghiera e gite sui monti trentini

Soraga è località ben nota alle ragazze di Maria Bambina e Maria Ausiliatrice, che anche quest'anno hanno trascorso nella località trentina il mese di luglio. Divise in 3 turni a seconda delle fasce d'età, le ragazze hanno sperimentato la vita di comunità e la preghiera inserite nella cornice naturale dei monti del Trentino. Per molte di loro, inoltre, l'esperienza di essere educatrice al servizio delle più piccole.

Novità, alla materna con un anno d'anticipo

Alla scuola materna già a 2 anni? Da quest'anno è possibile in via sperimentale grazie all'inserimento della scuola dell'infanzia Collodi nel progetto "Sezioni primavera", attivato su tutto il territorio nazionale con un accordo firmato a giugno tra Stato, Regioni, Province e Comuni. Il via libera alla classe brugherese è giunto solo lo scorso 10 agosto, in pieno periodo di vacanze, e quindi ora i tempi per far partire il servizio sono estremamente ristretti: le famiglie interessate dovranno infatti iscrivere i loro figli entro il 10 settembre, per permettere all'Istituto comprensivo don Camagni di valutare entro il 15 settembre il numero delle richieste e l'effettiva possibilità di partire con la nuova classe.

I "piccoli" (di età compresa tra i 24 e i 36 mesi, compiuti entro il 1 settembre 2007) non saranno naturalmente inseriti insieme ai bambini più grandicelli, ma in una speciale nuova classe loro dedicata. "La sezione primavera - spiega il Comune - prevede un'impostazione sperimentale, con caratteristiche di servizio educativo a cavallo tra l'asilo nido e la scuola dell'infanzia. Il progetto non rientra nelle modalità di finanziamento ordinario relativo alle scuole dell'infanzia statali o private: i soggetti gestori (cioè appunto i Comuni ndr) ricevono un contributo limitato che può coprire circa tra un terzo e un quarto delle spese previste. Per questo motivo - chiarisce Villa Fiorita - la frequenza alla sezione sperimentale prevede a carico delle famiglie il pagamento di una retta mensile, che sarà proporzionata al reddito del nucleo familiare inteso come reddito Isee".

Per offrire un orientamento, il Comune ha ipotizzato alcune situazioni familiari tipo, alle quali corrispondono le relative rette (vedi tabella accanto): i costi oscillano comunque tra i 235 e i 480 euro al mese, comprensivi di ogni spesa necessaria alla permanenza del bambino a scuola, come la mensa e i pannolini). «Riteniamo - dice l'assessore all'Istruzione Marco Troiano - che la classe sperimentale possa interessare in modo particolare ai genitori che non sono riusciti ad inserire i loro bambini al nido a causa delle liste d'attesa che purtroppo ancora persistono».

Pertanto le famiglie interessate dovranno iscrivere i propri bimbi entro il 10 settembre presentandosi alla segreteria dell'Istituto scolastico don Camagni, presso la scuola secondaria di I grado Kennedy in via Kennedy 15, tel. 039.879623; per questa scadenza non è necessario presentare già il calcolo del proprio reddito Isee (che può essere effettuato gratuitamente nei centri Acli, via Oberdan 28 o Unsic, via della Vittoria 54 tel 039.284.83.76). Con l'iscrizione - chiarisce però il Comune - la famiglia si impegna comunque al pagamento della retta. Per ogni ulteriore informazione è possibile rivolgersi alla Segreteria scolastica (tel . 039.879623), inoltre il Comune sta inviando delle lettere informative a tutte le famiglie con bambini di quest'età.

Paolo Rappellino

ESEMPI DI RETTE

Famiglia di tre componenti, con casa in proprietà e mutuo, reddito complessivo lordo di euro 25.626 (reddito ISEE pari ad euro 11.768): retta mensile di circa euro 235

Famiglia di tre componenti, con casa in affitto e reddito complessivo lordo di euro 33.683 (reddito ISEE pari ad euro12.889): retta mensile di circa euro 257

Famiglia di tre componenti, con casa in proprietà e mutuo, reddito complessivo lordo di euro 53.783 (reddito ISEE pari ad euro 24.010): retta mensile di circa euro 480,00

Famiglia di quattro componenti, con reddito complessivo lordo di euro 43.261, casa in proprietà e mutuo (reddito ISEE pari ad euro 16.328): retta mensile di circa 326

Famiglia di quattro componenti, con casa in proprietà e mutuo, con reddito complessivo lordo di euro 56.284 (reddito ISEE pari ad euro 22.399,00): retta mensile di circa euro 447,00

SCADENZE

Ultimi giorni per mensa e scuolabus

Mense e servizio scuolabus. Si chiudono per entrambi il 5 settembre le iscrizioni. Bisogna chiamare il Comune e inoltrare la richiesta per i propri figli (039 -2893 237/257/273/368).

I costi rimangono invariati rispetto all'anno scorso. Ogni pasto costa 4,10 euro con riduzioni a 2,50 euro per le famiglie con reddito Isee tra 7.250 e 5.460 e a 1,50 euro per reddito Isee inferiore a 5.460. Il reddito Isee è uno strumento rappresentativo del benessere di una famiglia introdotto dalla legge 449. Per avere questo documento bisogna presentarsi ai Caaf convenzionati. Per quanto riguarda i trasporti il costo è di 162 euro annuali. Per entrambi i servizi sono comunque previste riduzioni per il terzo figlio o successivo iscritti contemporaneamente. Infine, tornando alla mensa, è possibile fare la richiesta di una dieta particolare per motivi di salute o per motivazioni etiche o religiose.

Scuola superiore, l'appalto in Gazzetta ufficiale

Entro l'autunno il via ai lavori - L'inizio delle lezioni è confermato per il 2009-2010

Non è ancora realtà. Ma siamo nel Bel Paese, e quando una cosa è messa su carta diventa più vera del vero. Anche se poi si finisce per non farne nulla. Non dovrebbe essere questo il caso. Anche perché c'è di mezzo la Gazzetta Ufficiale europea, che tra pochi giorni, sulle sue pagine, ospiterà il bando per la realizzazione del nuovo istituto superiore a Brugherio. Prima dell'inverno, tempo meteorologico e burocratico permettendo, dovrebbero cominciare i lavori. Con il progetto va in pensione l'annosa questione che vedeva Brugherio tra i pochi Comuni italiani, al di sopra dei 30.000 abitanti, sprovvisti di un istituto scolastico di secondo grado.

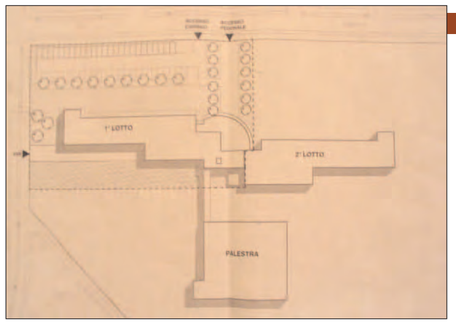

Sopra il progetto della Provincia per la nuova scuola. Il primo lotto in costruzione è quello di sinistra. Accanto il campo dove partirà il cantiere

«Nell'ultimo Consiglio comunale abbiamo ceduto il terreno alla Provincia che a breve emetterà il bando di gara europeo», spiega il vicesindaco, Raffelle Corbetta. L'area su cui sorgerà il complesso scolastico, compresa tra via Moro e via Rodari, occupa una superficie di 30.000 metri quadri. La scuola sarà in grado di ospitare 750 studenti. Costo complessivo dell'opera, che sarà realizzata in due lotti, 3 milioni e 700 mila euro, finanziati per intero dalla Provincia. La consegna della scuola è prevista per l'estate del 2009, ma si sta già discutendo sulla possibilità di affittare alcuni locali per partire con un anno di anticipo. L'istituto si svilupperà su 3 piani, disporrà di 30 classi, 15 laboratori e una biblioteca. Al suo interno siederanno gli studenti di due licei, quello psicopedagogico e quello linguistico, oltre al biennio di un istituto tecnico. «Essere riusciti ad avere questo finanziamento è una grossa vittoria - prosegue Corbetta-. All'inizio di questo percorso sembrava che tutti i soldi sarebbero finiti ad Arcore, poi grazie all'interessamento di molti e degli stessi genitori siamo riusciti a dirottare una parte della cifra su Brugherio». La cifra stanziata per il nuovo complesso scolastico si affianca ai contributi regionali del triennio 2006-2008, di cui il Comune ha già cominciato ad usufruire. I finanziamenti per Brugherio ammonano a 1 milione e 800 mila euro. Poco più di mezzo milione di euro è già arrivato, il resto sta per essere erogato.

Gabriele Cereda

I numeri del progetto ultimato

- **30 classi**
- **15 laboratori**
- **750 studenti**
- **costo 3 milioni e 700 mila euro**
- **l'area ceduta del Comune 30.000 mq**

DEBUTTANTI

La festa dei "Remigini" per i bambini che vanno in prima elementare

Ritorna anche quest'anno la "Festa dei Remigini" (come venivano chiamati i bambini che incominciavano per la prima volta ad andare a scuola, in onore a San Remigio, che si festeggiava il 1 ottobre) organizzata dalla Biblioteca, per augurare ai piccoli che entreranno nella scuola elementare un buon inizio d'anno scolastico. «L'iniziativa si terrà mercoledì 5 settembre - spiega Enrica Meregalli, direttrice di Palazzo Ghirlanda - in doppia replica, l'una pomeridiana ore 17,30, l'altra serale, 20,30 per accogliere il crescente numero di famiglie interessate. (Crescente dall'edizione 2005 alla 2006 da 50 a 75 posti. Nel 2008: 100 posti)». La Biblioteca fa sapere che ha esteso l'invito a tutti i nati nel 2001 residenti in città, che sono stati raggiunti da una lettera inviata al domicilio di ciascuno. Nella giornata verranno fatte letture che avranno per tema il primo giorno e si procederà poi alla creazione di un amuleto portafortuna che sarà realizzato con materiali semplici quali pigne, conchiglie e bottoni. «Ritengo sia importante che la Biblioteca organizzi questo "rito collettivo" - ha sottolineato Meregalli - perché è particolarmente felice che i cittadini imparino a "leggere"; inoltre l'iniziativa è efficace proprio perché incontra un bisogno emotivo (una piccola trepidante ansia) esattamente nel momento in cui si manifesta (la settimana precedente). L'idea - ha aggiunto - è quella di esorcizzare la "paura" tramite la costruzione di un amuleto portafortuna, che non significa credere nel potere "taumaturgico" dell'oggetto in sé ma significa credere nel potere "terapeutico" di un classico oggetto transizionale che accompagna la piccola attesa del bambino fino al momento decisivo dell'ingresso in una nuova realtà».

Per informazioni 039/2893403.

Anna Lisa Fumagalli

MISTER HOUSE
NETWORK IMMOBILIARE
VIA ITALIA N. 78 - BRUGHERIO - TEL. 039-2878235

COLOGNO MONZESE
CONF. CON BRUGHERIO
In ottima zona servita, disponiamo di splendida villetta schiera disposta su 4 livelli.
La soluzione si presenta così: p-1: taverna; PT: soggiorno, cucina abitabile, bagno e giardino; P1: due camere, due balconi, bagno; Mansarda: open space e bagno.
Box doppio!
365.000 euro

BRUGHERIO
VICINANZA POSTE
In zona molto tranquilla, con vista panoramica, vicinissima al centro storico, disponiamo di tre locali posto all'ultimo piano con ottime rifiniture, composto da: ingresso, soggiorno con annesso balcone, cucina abitabile con balcone, due camere da letto, doppi servizi.
Box e cantina inclusi nel prezzo. Possibilità secondo box.
310.000 euro

ANNUNCIO DI RICERCA PERSONALE
RICERCHIAMO giovani ragazze
da inserire nel nostro organico per telemarketing
(ore serali 18,00/20,00)

L'Erboristeria Domenici®

un angolo di natura

Prodotti di Erboristeria e Apicoltura dal 1989

Henerghia: Energia in fiale

per Fare & per Pensare

DOMENICI sas Via S. Maurizio 163 Brugherio
Orari 9.00 -12.30 - 15.30 - 19.30 chiuso lun. mattina
Tel 039.28.73.401 Fax 039.28.75.417

Caseificio Salaris

DAL 1973 PRODUZIONE E VENDITA FORMAGGI FRESCHI

I NOSTRI FORMAGGI SONO PRODOTTI CON LATTE ITALIANO PROVENIENTE DA ALLEVAMENTI SELEZIONATI

BRUGHERIO
VIA MONVISO, 42
039.870.754
039.287.96.95
E-mail info@caseificiosalaris.it
Web www.caseificiosalaris.it

Pizza & Restaurant
Happy hour dalle ore 18.00
Business lunch
da martedì a venerdì
Sala dedicata a feste private, cerimonie, meeting aziendali

Controluce

Brugherio
piazza Santa Caterina da Siena
T 039 2878501
orario 12.00-14.30, 18.00-02.00
chiuso il lunedì
è consigliata la prenotazione

www.ristorantecontroluce.it

NUOVA CAR 3001 S.A.S.

CARROZZERIA ECOLOGICA

AUTOFFICINA— ELETTRAUTO — GOMMISTA

SEDE
Via Talete, 62/7
20047 Brugherio (MI)
Tel. 039-2876035
Fax. 039-2142607
ASSISTENZA CLIENTI Numero Verde 800-959535

FILIALE
V.le Spagna, 160
20093 Cologno M.se (MI)
Tel. 02-2536412
Fax. 02-27304021
ASSISTENZA CLIENTI Numero Verde 800-623170

www.car3001.it E-mail: car3001@car3001.it

SETTEMBRE, RIPARTE LA VITA DELLE PARROCCHIE

RIPRENDONO LE CELEBRAZIONI EUCARISTICHE NEGLI ORARI TRADIZIONALI, ANCHE NEI RIONI - A FINE MESE LE FESTE DEGLI ORATORI

Con il termine delle vacanze e l'inizio di settembre riprendono a pieno ritmo le attività delle parrocchie, con il ripristino delle Celebrazioni sospese nei mesi di luglio e agosto. Per quanto riguarda gli oratori, invece, l'inizio dell'anno sarà a fine settembre, il 30, con le "feste di apertura". Di seguito, gli orari delle Celebrazioni Eucaristiche nelle parrocchie brugheresi.

San Bartolomeo
Messe festive: ore 7 - 8,30 - 10 - 11,30 - 18. Alle 10 anche in oratorio San Giuseppe (a partire da domenica 30 settembre).
Messa vigiliare: ore 18.
Messe feriali: ore 7 - 8,30 - 18.
Il mercoledì, alle 15,30 alla casa di riposo. Alle 20,30, martedì a Sant'Ambrogio, giovedì a Baraggia, venerdì a Increa e Moncucco.

San Carlo
Messe festive:
ore 8,30 - 10 - 11,15 - 17,30.
Messa vigiliare: ore 20,30
Messe feriali: ore 8,30 e, solo il giovedì, 20,30.

San Paolo
Messe festive:
ore 7,30 - 9 - 11 - 18,30.
Messa vigiliare: ore 18,30.
Messe feriali:
ore 9 (il sabato è celebrata alla cascina Guzzina) - 18,30.

Santa Maria Nascente e San Carlo
Messe festive:
ore 8 - 9,30 - 11 - 17,45.
Messa vigiliare: ore 20,30
Messe feriali: ore 8,30 - 18.
Il giovedì alle ore 20,30 per i ragazzi, il giovedì alle 16 a Sant'Anna e il sabato alle 18 a Sant'Anna.

IN 70 A LORETO **PER IL PAPA**

Saranno 70 i brugheresi che incontreranno il Papa Benedetto XVI a Loreto domenica 2 settembre, in occasione della "Agorà dei giovani". Cinquanta i parrocchiani di San Paolo, mentre un gruppo di giovani di San Carlo e Santa Maria Nascente giungerà a Loreto come tappa conclusiva di un percorso estivo che ha toccato anche Slovenia e Croazia.

IL SALUTO DI SUOR FELICITA: «GRAZIE, HO RICEVUTO IL CENTUPLO»

Lo scorso giugno suor Felicita, direttrice dell'Istituto di Maria Bambina, ha lasciato Brugherio, chiamata ad altro incarico. Nelle sue parole, il saluto e il ringraziamento alla comunità brugherese.

"Pietro allora gli disse: "Ecco, noi abbiamo lasciato tutto e ti abbiamo seguito". Gesù rispose: "In verità vi dico: non c'è nessuno che abbia lasciato casa o fratelli o sorelle o madre o padre o figli o campi a causa mia e del vangelo, che non riceva già al presente cento volte tanto in case e fratelli e sorelle e madri e figli e campi insieme a persecuzioni, e nel futuro la vita eterna.(Mc.10,28-30)

Un grazie, perché, oltre alla Comunità delle Suore di Maria Bambina, questa parrocchia, nella persona del parroco, sacerdoti, consacrate, collaboratori, genitori, educatori degli oratori e dei vari gruppi, ragazze ...presenti in essa, è stata per me "fratello e sorella e madre e figli"...Il centuplo promesso da Gesù. Da tutti ho ricevuto molto, sono cresciuta nella fede e nella capacità di riconsegnare al Signore ogni giorno la mia vita per tutti voi. Anche se la permanenza qui a Brugherio è stata breve, sono certa che mi ha condotto secondo il suo disegno a favore del regno. Ognuno di noi è un tassello di un grande mosaico, uno strumento intelligente nelle mani del Signore, ciò che conta è realizzare con la vita la vocazione alla quale siamo stati chiamati. Vi custodisco nel cuore e per tutti un ricordo nella preghiera.

Suor Felicita

L'EMANCIPAZIONE DELLA DONNA È IL FUTURO DELL'AFRICA

Martedì 17 luglio presso la casa di Marta e Maria in Via Oberdan, si è tenuto l'incontro con padre Giuseppe Fumagalli, missionario del Pime in Guinea Bissau e con don Daniele Bai, missionario fidei donum in Camerun. La serata, organizzata da Brugherio Oltremare, ha posto in confronto l'esperienza dei due missionari brugheresi: padre Giuseppe da 40 anni a Suzana e don Daniele da poco arrivato a Garoua.
Il ruolo delle donne e i rapporti con le altre religioni sono stati al centro delle domande poste dai partecipanti. Le donne sono il perno della cultura africana, ma spesso sono sottomesse. Solo grazie ad una loro maggiore emancipazione l'Africa potrà realmente cambiare. L'islam invece è presente nei due paesi: i rapporti con la Chiesa, pur con qualche difficoltà, sono buoni perché gli estremisti non vengono accettati. Ancora forti sono però le religioni tradizionali. Chi vi aderisce subisce spesso l'influsso delle sette che li avvicinano più facilmente promettendo vantaggi immediati. L'annuncio del Vangelo diventa quindi fondamentale. Chi sceglie di essere cristiano, decide di cambiare vita, con scelte difficili sia a livello economico che sociale. Le opere che ne conseguono sono il segno dell'accettazione dell'amore evangelico. Per entrambi i missionari non è sufficiente però realizzare dei grandi progetti come a volte fanno le "ong" e le organizzazioni internazionali, perché difficilmente questi hanno un futuro. Solo la proposta del Vangelo dà speranza, perchè mira ad un cambiamento radicale del cuore dell'uomo e di conseguenza della società.

Roberto Gallon

Rapporti familiari, islam e religioni animiste al centro **dell'incontro con padre Fumagalli e don Bai**

I missionari brugheresi Padre Giuseppe Fumagalli (a sinistra) e don Daniele Bai

LA PAROLA DELLA SETTIMANA segue dalla prima pagina

Gli amici di Gesù

Gesù dice: non scegliere il primo posto, non metterti davanti a tutti, dando le spalle non solo con il corpo ma anche con il cuore in quanto gli altri non rientrano nella tua mentalità. Quando sto bene io stanno bene tutti! Ma non corrisponde a verità perché il vangelo capovolge completamente la logica e dice a chi è primo vai in fondo e all'ultimo passa avanti. Gesù entra nella casa del fariseo per far nascere il desiderio dell'umiltà e uno stile di vita che non cerca di primeggiare, ma di servire e di accogliere chi alla tavola solitamente non è abituato a starci, perché sta in strada. Gesù ha parole per tutti: per gli invitati e per colui che invita. Sono parole le sue che subito dopo si tramutano in scelte concrete e da queste, come testimoniano i vangeli, prendono vita parole di vita. Gesù chiama amico chi si mette all'ultimo posto: coloro che scelgono di servire gli ultimi, sia nella dimensione concreta che in quella culturale, vengono chiamati amici perché vicini allo stile di Gesù, amici perché hanno capito dove e come servire Dio.

IMPRESA DI PULIZIE OBERDAN

- **Pulizia di: uffici capannoni negozi condomini appartamenti**

- **Lavaggio moquette**

Massima cura e meticolosità nel servizio

PER INFORMAZIONI E PREVENTIVI TELEFONARE ALLA SIG.RA DONATELLA CASSAGHI 348.82.82446

«La Società proseguirà nel solco tracciato negli ultimi 3 anni»

Lega Ciclistica, Pessina lascia: **è Carlo Pirola il nuovo presidente**

Cambio della guardia alla Lega ciclistica Brugherio 2: dopo 3 anni di presidenza Giancarlo Pessina ha passato l'incarico a Carlo Pirola, 50 anni, da 3 in Società. Pessina, che ha avuto il merito di portare il numero di iscritti da una ventina a oltre 70, lascia per motivi personali: «La Società è diventata grande, gli iscritti sono molti e temevo di non riuscire a seguire il gruppo al meglio, dato che per motivi personali quest'anno trascorrerò del tempo lontano da Brugherio».
Nessuna polemica, dunque, ma un naturale avvicendamento per il bene della Società. Conferma Pirola: «Giancarlo ha fatto crescere molto la Lega, basti pensare alla "Pedalata tra i quartieri", la manifestazione che ogni anno proponiamo alla città: nel 2006 hanno partecipato 150 brugheresi, lo scorso giugno eravamo invece in 350». Le linee guida della Lega Ciclistica non cambiano, specifica Pirola, ma proseguiranno nel solco tracciato dal precedente presidente.
Dal punto di vista sportivo, invece, la notizia in Società è l'impresa estiva della Lega, iniziata ai 450 metri sul livello del mare di Tirano e terminata 43 chilometri

Carlo Pirola, nuovo presidente della Lega Ciclistica Brugherio 2

dopo (e 1880 metri più su) ai 2330 metri del Passo del Bernina. «Quella di affrontare in bici una salita di tutto rispetto - spiega Gianandrea Teruzzi, vice presidente del gruppo - sta diventando ormai consuetudine per la nostra società sportiva». Lo scorso anno era toccato allo Stelvio, mentre domenica 22 luglio il gruppo di 14 ciclisti ha affrontato i 43 chilometri che separano la città trentina dal Bernina: «Questa salita - prosegue Teruzzi - non è molto nota perché raramente affrontata nelle tappe del Giro d'Italia, ma si tratta di un'uscita di tutto rispetto per la sua lunghezza (tanto che abbiamo sconfinato anche in Svizzera) e per i panorami mozzafiato che abbiamo ammirato».

Filippo Magni

I 14 membri della Lega Ciclistica che a luglio hanno conquistato il Passo del Bernina

LA SOCIETÀ BRUGHERESE HA ORGANIZZATO UN TORNEO DI BEACH VOLLEY A MARINA DI RAVENNA

Diavoli Rosa, in estate si vince anche sulla sabbia

Anche in spiaggia, ai Diavoli Rosa non manca la voglia di giocare a pallavolo, tanto che nel fine settimana del 21 e 22 luglio i giocatori brugheresi hanno organizzato a Marina di Ravenna un torneo di beach volley, la pallavolo giocata sulla sabbia.
L'occasione, data da un torneo ufficiale Bvl under23 organizzato proprio nella città romagnola, ha spinto in campo diversi giocatori dei Diavoli e ha visto la vittoria della coppia formata dal libero Barnaba Recalcati e dall'allenatore Matteo Mariani, che nella prossima stagione saranno impegnati a difendere i colori brugheresi in B1.
«Sotto un sole impietoso - racconta Mariani - abbiamo giocato una finale agguerrita, vincendo 23 a 21 contro la coppia di "Diavoli" Tonarelli-Durand».

Matteo Mariani

Barnaba Recalcati

Brugherio Sportiva, l'obiettivo è il Giro delle 2 province

In estate la maggior parte delle attività sportive si interrompe per riprendere a settembre, mentre poche altre proseguono con gare ufficiali: è il caso del ciclismo, la cui stagione agonistica chiude in autunno per riprendere in primavera. E la stagione calda ha portato buoni piazzamenti e qualche prestigiosa vittoria ai ciclisti della Brugherio Sportiva, attivissimi negli scorsi mesi.
Iniziando con i più piccoli, i Giovanissimi, sono da registrare le 4 vittorie in 4 diverse province lombarde di Andrea Cicinato, 8 anni, che ha trovato nuovi avversari (solitamente infatti corre in provincia di Milano), ma non ha perso il gusto di tagliare per primo il traguardo, e ha portato così a 15 il bottino personale stagionale di vittorie. Nella stessa categoria si è distinto Michael Gioè, che ha conquistato una vittoria, due secondi posti e due terzi.
Tra gli Esordienti, Jonathan Gioè

Estate di prestigiosi piazzamenti per i ciclisti brugheresi nelle categorie Esordienti e Allievi. **Cinque vittorie per i Giovanissimi**

Jonathan Gioè premiato a Paladina

(tre sesti posti, un ottavo ed un decimo nella difficile gara di Paladina con arrivo in salita) e Niccolò Anzani (un quarto ed un ottavo posto nella Tre Sere di Busto Garolfo) hanno conquistato una serie di piazzamenti a luglio, per poi recuperare le energie nel mese di agosto.
Tra i più grandi, gli Allievi, Simone Lampertico ha conquistato un secondo posto come risultato più prestigioso, mentre Luca Mattavelli dopo aver disputato il campionato italiano arrivando nel gruppo, ha ottenuto il secondo posto a Gorgonzola consolidando il primato nella classifica della "Challange Il Giorno", che considera i punti ottenuti nella provincia di Milano.
a Completare il quadro, una serie di buoni piazzamenti, nei primi 10, di Giorgio Verduci, Stefano Roncalli e Fabio Giuffredi.
«Al momento - spiegano in Sportiva - tutta la categoria Allievi è impegnata nel "59° Giro ciclistico delle due Province di Como e Lecco", prestigiosa competizione in 5 tappe che vede nel suo albo d'oro anche personaggi quali Gianni Motta e Gianni Bugno. Per ora siamo soddisfatti: in classifica generale Lampertico occupa l'ottavo posto con nove punti, Mattavelli il quattordicesimo con sei, Roncalli il ventiquattresimo con un punto ma è ottavo per quanto riguarda gli atleti al primo anno, mentre la squadra è quinta con sedici punti».

F.M.

Il Giardino dei Pulcini
Via Magellano, 40 - Brugherio Tel. 039-2878253

Asilo nido privato per bimbi da 1 a 3 anni aperto da lunedì a venerdì dalle 7,30 alle 18,30

Da settembre rinnovato: venite a visitarlo!!

Troverete:
-personale specializzato
-giardino ad uso esclusivo dei bimbi frequentanti il nido
-ampia gamma di servizi inclusi nella retta senza costi aggiuntivi

Per informazioni e appuntamenti per visitare il nostro asilo nido contattare i seguenti numeri:
339-2792250 - 333-5252026

MATEMATICA, FISICA, CHIMICA, INGLESE

Professore impartisce ripetizioni

Nota bene
A tutti gli allievi, il professore farà da *tutor*, correggendo i compiti, colmando le lacune e insegnando a studiare

tel. 039/88.32.28

MACELLERIA SALUMERIA PIAZZA

Macellazione propria di bovini nazionali
Vasto assortimento di **formaggi tipici**
Convenzioni buoni pasto

via Dante, 4 - Brugherio tel. 039 87 00 35

www.macelleriapiazza.it

SOLO DA Ribo

STAMPE DIGITALI IN 10 MINUTI!!!

DA TUTTI I SUPPORTI:

MEMORY CARD
BLUETOOTH
CD - DVD
CHIAVETTE USB

VIENI A TROVARCI!

Elaborazioni fotografiche Ribo - www.fotoribo.it
Brugherio, via Teruzzi n.6, Tel:039/879337

Effetto Creberg.

La vita è molto più semplice se c'è qualcuno su cui contare sempre. Per questo, Creberg ha come obiettivo principale quello di offrirvi tutta la tranquillità e la serenità di cui avete bisogno. Creberg condivide i vostri valori e comprende le vostre necessità, per questo è altamente innovativo nell'offerta di servizi bancari e finanziari indirizzati alle famiglie.

Creberg. Qualcuno su cui contare sempre.

CREDITO BERGAMASCO

Dal 5 settembre al San Giuseppe il cinema d'essai costa solo 3 euro

Cinecircolo, quattro film d'assaggio

Aperitivo d'inizio anno per il cinecircolo "Robert Breson". L'apprezzata rassegna settimanale di film d'essai, che si tiene al cinema San Giuseppe di Brugherio, riapre i battenti dopo la pausa estiva con quattro serate "d'assaggio" dal titolo "Bresson aperto", per far conoscere la proposta ad un nuovo pubblico e dare il bentornato agli utenti abituali.
Come sempre si tratta di un "antipasto" raffinato e vario: tre film drammatici e una commedia, un titolo italiano e tre stranieri. Si parte il 5 settembre alle 21 con "Rosso come il cielo" di Cristiano Bortone, per proseguire con "Il segreto di Esma" il 12 settembre, per la regia di Jasmila Zbanic, il 19 settembre con "Intrigo a Berlino" di Steven Soderbergh e il 26 settembre con "In viaggio con Evie" di Jeremy Brock.
L'ingresso costa 3 euro (senza obbligo di tessera) e prevede la possibilità di iscriversi al cinecircolo.

Il circolo "Robert Bresson" partirà poi da ottobre con una selezione dei migliori film

"Rosso come il cielo" è un film ispirato alla storia vera di Mirco Mencacci, tra i migliori montatori del suono italiani. In un piccolo paese della Toscana, nel 1971, Mirco ha 10 anni ed è appassionato di cinema. In seguito ad un incidente domestico, perde la vista. Impossibilitato dalla legge a frequentare la scuola pubblica, i genitori sono costretti a farlo ospitare in un istituto per ciechi dove trova un vecchio registratore a bobine e scopre la magia di un mondo di suoni.
La seconda proposta, "Il segreto di Esma" è una coproduzione austriaca e bosniaca che racconta la storia di Esma, una donna che vive con la figlia dodicenne Sara post-bellica in condizioni economiche non proprio serene. Esma quindi è costretta a lavorare come cameriera in un night-club per mandare avanti la famiglia. Quando la piccola Sara conosce Samir, anche lui orfano di padre, inizia a chiedere a sua madre le vere circostanze della morte di suo padre. Prima otterrà risposte sfuggente ma poi apprenderà la verità...
E invece un thriller ricco di star holliwoodiane "Intrigo a Berlino", la terza pellicola proposta da Bresson aperto. Interpreti George Clooney, Cate Blanchett e Tobey Maguire. Il regista Steven Soderbergh racconta la storia, durante la Seconda guerra mondiale, di un giornalista americano inviato a Berlino. Lui in realtà accetta perché vuole cercare la donna che ama e della quale ha perso le tracce a causa della guerra. Durante la sua trasferta in Germania, però, viene coinvolto nella storia dell'omicidio di un soldato americano, il suo autista, corrotto fino al collo e fidanzato di Lena, la donna per la quale è tornato in Germania ma che ora stenta a riconoscere.
Infine una serata per sorridere con "In viaggio con Evie", commedia inglese che ha tra i protagonisti Rupert Grint, famosissimo per l'interpretazione di Ron, il rosso amico del maghetto Harry Potter. Qui il giovane attore è Ben Marshall, un ragazzo un po' timido e condizionato da una madre autoritaria che gli fa trascorrere le vacanze a studiare ed a fare volontariato presso una casa di cura per anziani. Mentre Ben cerca tra gli annunci di lavoro nel giornalino della chiesa, trova quello di Evie Walton, una vecchia attrice in declino, che cambierà l'esito delle sue vacanze, coinvolgendolo in una serie di avventure e vicende tragicomiche che contribuiranno a formare il carattere del giovane Ben.

Paolo Rappellino

Mercoledì 5 settembre

Mercoledì 12 settembre

Mercoledì 19 settembre

Mercoledì 26 settembre

L'anteprima del cinecircolo "Robert Bresson" si tiene presso il cine-teatro San Giuseppe in via Italia a Brugherio. Le proiezioni iniziano alle ore 21. Biglietto di ingresso 3 euro

Internet

La programmazione del cinema - teatro San Giuseppe è disponibile su www.sangiuseppeonline.it

FRANCA
Merceria
Personalizziamo bavaglini e asciugamani, sacche e grembiuli per il tuo bimbo che va all'asilo.
BRUGHERIO
VIA DANTE, 4/6 - TEL. 039.2871838

via increa 70

SAMSARA
ristorante vegetariano
bar birreria sala da tè
039 878406
LA VOLTA ROSSA
ristorante, enoteca, wine bar
039 2878265
menù vegetariano e tradizionale, enoteca, sala da tè, birreria, wine bar, dolceria, aperitivi, dopocena, banchetti, buffet e cerimonie...
il gusto di scegliere come mangiar bene
www.samsaratsc.com

PUNTO ESTETICA

via Vittorio Veneto 29 Brugherio

99 possibilità in più

per 1 corpo perfetto

your real body NATI

ESTETICA BIOLOGRAFICA

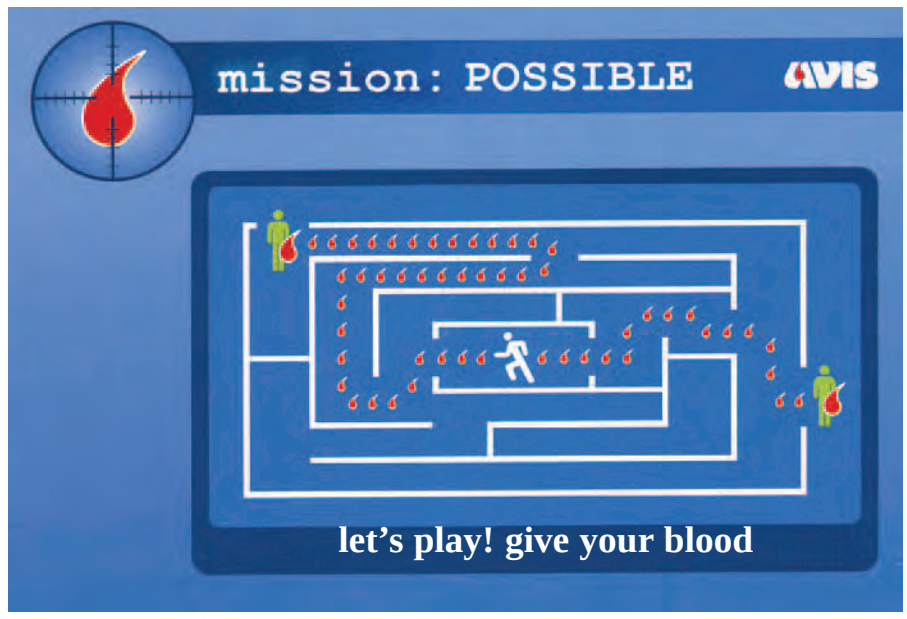

AVIS Brugherio

ORARIO DI SEDE
martedì: 20,30 -22,00
giovedì: 20,30 - 22,00
sabato: 15,00 - 18,00

via Oberdan, 83
tel. e fax. 039.879192
BRUGHERIO

Gruppo S. Damiano

ORARIO DI APERTURA
martedì: 20,30 -22,00
sabato: 16,00 - 18,00

via Corridoni, 18
tel. 039.2840035
BRUGHERIO

e-mail: brugherio.comunale@avis.it

AVIS Comunale Brugherio

Tra giugno e luglio il 75enne brugherese è andato a piedi da Lisbona a Santiago

In «Camino» per il Portogallo
Monticelli al settimo pellegrinaggio

Alcune immagini del viaggio di Ermanno Monticelli che tra giugno e luglio ha camminato per il Portogallo 700 km per arrivare a Santiago di Compostela Sopra a sinistra: Monticelli ritratto su un sentiero bagnato. Sopra a destra: uno scorcio di Fatima A fianco: in cammino tra i campi

Per i campi come per le città, per la settima volta, ma sempre con lo stesso spirito: camminare, conoscere nuovi luoghi, incontrare persone del posto ma anche pellegrini che, come lui, si appassionano a un percorso ricco di storia e di senso: il camino di Santiago.
Sembra proprio non volere smettere di programmare i suoi viaggi estivi molto speciali il brugherese Ermanno Monticelli, 75 anni e sul taccuino «caminate» pianificate fino al 2010. «Smetterò quando non avrò più la motivazione» spiega nella sua casa di Brugherio, dove nel soggiorno campeggia lo zaino compagno di tanti viaggi.
Non semplici strumenti per garantirsi il soggiorno migliore negli ostelli in cui tappa per tappa, testimoniata su una carta chiamata credenziale scorrono i giorni di viaggio - non si può sostare in questi luoghi più di un giorno, bisogna permettere anche a chi arriva dopo la possibilità di ristorarsi e riposare.
Com'è andata quest'anno?«Bene - risponde Ermanno - i primi 14 giorni da Lisbona a Porto non ho incontrato un pellegrino. Del camino portoghese per arrivare a Santiago si conosce poco, io ho avuto del materiale da un pellegrino portoghese». Cinque le tappe principali: Lisbona, Fatima, Coimbra, Porto, Santiago, e poi Finisterre, per affacciarsi sull'oceano, dove un tempo finiva il mondo.
Qualche portoghese prima o poi l'avrà incontrato ...«Sì, certo, non sono immediati come gli spagnoli, ma se il pellegrino ad esempio saluta ricambiano con cordialità e sono disponibili a dare informazioni».
Da due anni Ermanno fa metà del viaggio in compagnia di suo figlio, che vive all'estero: «Gli piace seguirmi - afferma - e di questo sono contento».

Francesca Lozito

LA BIBLIOTECA CONSIGLIA RUBRICA DI RECENSIONI A CURA DELLA BIBLIOTECA CIVICA DI VIA ITALIA

Un album dalle sonorità irlandesi e gitane

La Biblioteca civica questa settimana consiglia l'ascolto del quinto album di Davide VanderSfroos "Akuadulza" che ricorda le atmosfere blues della Louisiana.
Davide VanderSfroos è giunto con questo Akuadulza al suo quinto album; possiamo definirlo un ottimo esempio di un nuovo cantautorato folk. Il menestrello del lago, Davide, racconta storie, vuole dare voce alle storie, ai personaggi del suo vissuto, vuole tenacemente tenerne viva la memoria, racconta di streghe, fantasmi, leggende del lago, racconta di sogni, incubi, racconta le vite dei nonni, dei padri. In questo disco sono numerose le influenze riscontrabili nella sua musica, dalle sonorità irlandesi e gitane alla predominanza, in quest'ultimo viaggio musicale, delle atmosfere blues della Louisiana. Akuadulza avrebbe potuto diventare anche un libro, magari un film o una raccolta di poesie ; immagini poetiche e metafore lo attraversano, da "Akuadulza" a "Madame Falena", da "Il libro del mago" alla bellissima "Il prigioniero e la tramontana" dove Davide è solo con la chitarra. "...E diciamo tutti è presto, è tardi, ma nessuno sa per che cosa/ e diciamo tutti che eravamo angeli e che ci hanno dirottati / e abbiamo le ali stropicciate ripiegate sotto il cappotto..."Ultime parole di un bellissimo viaggio musicale, che si porta dentro il fascino, l'irripetibilità, la poeticità della lingua dialettale

Andrea Angioletti

PALAZZO GHIRLANDA

Al via il concorso fotografico "Scatta l'autore"

La Biblioteca di Brugherio, in occasione dell'11° edizione del Festivaletteratura di Mantova (5-9 settembre) e dell'iniziativa "Bruma, parole in movimento da Mantova a Brugherio", indice un concorso fotografico per la miglior fotografia "rubata" a un autore durante la sua partecipazione alla manifestazione.
Tutti possono prendere parte al concorso ed è previsto un premio in buono acquisti di 300 euro da spendere presso una libreria Feltrinelli.
La premiazione e l'esposizione delle fotografie pervenute avverranno in biblioteca martedì 25 settembre alla presenza dello scrittore Andrea Vitali.

Per il testo del bando del concorso e per ulteriori informazioni:
www.comune.brugherio.mi.it
nella pagina "Ultime notizie"
Biblioteca Civica - via Italia 27,
durante gli orari di apertura
tel. 039 2893401-402
biblioteca@comune.brugherio.mi.it

Dal tuo farmacista
qualsiasi consiglio
non è un
consiglio qualsiasi

prenotazioni esami presso Ospedali e ASL
misurazione della pressione gratuita
analisi del capello gratuita
tiralatte professionali in affitto
bilance elettroniche in affitto
analisi del sangue
preparazioni farmaceutiche
preparazioni dietetiche
preparazioni omeopatiche

Farmacia Centrale

Piazza Battisti, 22 - BRUGHERIO (MI) Tel. 039.21.42.046
www.farmaciain.it

Per Voi...
una pregiata selezione
di vini e liquori
nazionali
ed internazionali.

Enoteca

un consiglio per
ogni occasione.

rinfreschi -
idee regalo -
confezioni regalo -
anche per aziende
stesure carta vini -
abbinamenti speciali ad hoc -

IdeaVino
by
vino&altro

via Tre Re, 7
Brugherio - Milano
Tel. 039.88.00.34
www.ideavinobrugherio.it

studiosardi

Iniziative immobiliari
di qualità dal 1959

Brugherio
via Oberdan, 1
Tel 039 870748

Brugherio

Lissone

Sesto S. Giovanni

Arcore

www.studiosardi.com
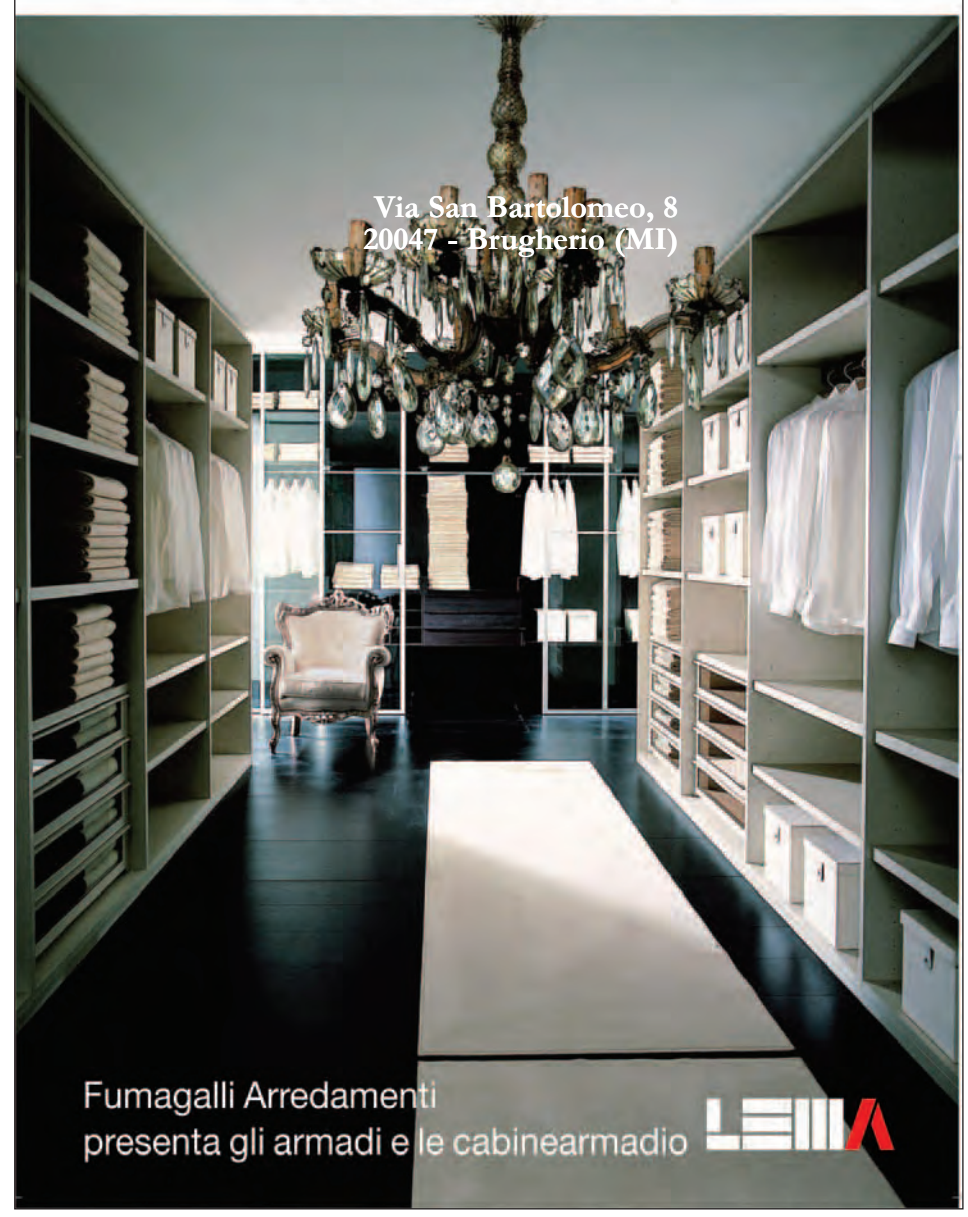
FumagalliArredamenti
Brugherio
viale Lombardia 274 tel. 039.882151/882152
www.fumagalliarredamenti.it