BCC Carugate
www.bcccarugate.it

PAGINA 2
Debutta lo sportello on-line del Comune
In distribuzione il lettore per pc

PAGINA 13
A Maria Ausiliatrice arrivano Paola e Ausilia le nuove "suore"

BCC Carugate
Differente per forza

noi brugherio
Anno V - N. 14
Sabato 21 aprile 2007
Settimanale edito dall'associazione culturale Kairós

L'ALTA TENSIONE arriva in Tribunale

Dopo le prime udienze il Giudice di Monza si è riservato di decidere sulla richiesta di interramento dei cavi

Nessuno si sbilancia, ma dalle parole dell'avvocato Marcello Mazzola, rappresentante legale di Villa Fiorita, trapela un cauto ottimismo. Il processo che vede il Comune e 8 cittadini di fronte a Enel e Terna, i due colossi italiani dell'energia elettrica, è stato ribattezzato dagli ambienti della Procura monzese come la prima class action italiana: un'istituzione statale e cittadini privati che sfidano un gigante dell'economia. Il Comune chiede l'interramento delle 16 linee dell'alta tensione che attraversano la città con oltre 60 chilometri di cavi elettrici. Alla base della richiesta la tutela della salute e la possibilità di pianificare lo sviluppo della città. Una domanda che se venisse accolta dal giudice della sezione civile del tribunale di Monza costerebbe oltre un centinaio di milioni di euro alle due società. Intanto, tra pochi giorni saranno passati 14 anni da quando un cavo dell'alta tensione cadde tra via Foscolo e via Dante. Era il 25 aprile, erano le 8,30 di una domenica mattina, e, a farne le spese furono una cancellata (fusa) e i tubi di distribuzione del gas (tranciati di netto). Questo rimane l'episodio più eclatante, forse è ancora presto per dire se il più grave.

Il 25 aprile del 1993, in via Foscolo cadde un cavo dell'alta tensione

Servizi a pagina 10-11

LA PAROLA DELLA SETTIMANA

Riconoscere il Maestro

don Giorgio Basadonna
Assistente Università cattolica

Nel Vangelo di questa domenica Gesù vuole che i suoi discepoli comincino a capire chi è lui, chi sono loro, quale impegno e quale responsabilità siano nati in loro dopo i tre anni di vita comune, dopo lo scandalo della passione e della morte sulla croce e soprattutto dopo la fortuna di vederlo risorto e vivo e di poter stare ancora con lui e ricevere da lui un incarico decisivo. L'incontro è sulle rive del lago tante volte testimone di episodi importanti. Un incontro non programmato, ma che indica il desiderio di Gesù di vedere ancora una volta i suoi discepoli prima di mandarli nel mondo a portare la "bella notizia". Anzi, è lui stesso che prepara la colazione per loro e li invita a sedersi accanto a lui. Non è un fatto da niente. Prima di scomparire per sempre, Gesù vuole che i suoi discepoli capiscano, tengano a mente e divulghino questa sua abitudine: mettersi a disposizione della gente in ogni occasione e in ogni situazione, così che sia sempre possibile incontrarlo, ascoltarlo e partecipare ai suoi gesti.

approfondimento a pagina 13

"Gesù si manifestò di nuovo ai discepoli sul mare di Tiberìade"
dal vangelo di Giovanni 10,27-30

CINEMA TEATRO SAN GIUSEPPE WWW.SANGIUSEPPEONLINE.IT
BARNYARD IL CORTILE
INGRESSO 5 EURO
RIDOTTO 3,5 EURO
Domenica 22 ore 15-17-19-21

VIA ITALIA 76, 20047 BRUGHERIO (MI) BOTTEGHINO: 039 870181

PAGINA 3

L'addio a Vanda

Grande commozione in tutta la città per l'improvvisa scomparsa di Vanda Galbiati (51 anni) insegnante di arte alla scuola Leonardo e artista appassionata di mosaici

MOBILI TRAMONTANA
Studio e progettazione d'interni
Arredatori - Design
Grande Promozione
fino al 30 aprile 2007
con l'acquisto di una cucina Febal
avrai in omaggio
una lavastoviglie REX TT09
e uno speciale finanziamento
a tasso agevolato a partire con I° rata
a 6 mesi dall'acquisto
Sconti interessanti su alcuni ambienti esposti

Via C. Battisti, 25 San Maurizio al Lambro
COLOGNO MONZESE tel. 02 2533713

Un Mondo di Fiori
Fiori recisi
piante verdi e fiorite da interno ed esterno,
composizioni vere, secche ed artificiali, idee regalo,
oggettistica e...
Si realizzano addobbi
e abbonamenti floreali per ogni occasione
Consegne a domicilio
Siamo in via Vittorio Veneto n° 20/G (sotto i portici) a Brugherio
tel\fax. 039\5962293 cell. 338/4216774

Mai più code negli uffici e attese inutili. Si accorciano i tempi per il cittadino

[dal Comune]

Sportello on-line, per un dialogo più "immediato" con il tuo Comune

Evitare al cittadino spostamenti inutili e dannose perdite di tempo. Questo è possibile grazie allo "Sportello on-line" del Comune di Brugherio. Con una semplice connessione a internet, il cittadino, da casa, potrà accedere da subito ai numerosi servizi del Comune "a portata di click" aperti al pubblico 24 ore al giorno, arrivando così ad essere più informato, consapevole e partecipe della vita della propria città.

Il progetto ha attivato una prima serie di servizi, grazie anche al finanziamento della Regione Lombardia (per il Comune di Brugherio si è parlato di 65 mila euro) nell'ambito del Piano territoriale degli orari, ma non si fermerà qui: in programma il continuo miglioramento e ampliamento dello Sportello per fare in modo che tutti gli utenti possano entrare in rete senza difficoltà; inoltre un'attenzione particolare verrà rivolta anche al linguaggio informatico, non sempre del tutto comprensibile da parte dei cittadini, e l'impegno sarà quello di renderlo più semplice accompagnando per mano l'utente ad individuare ciò di cui ha bisogno.

A partire da sinistra l'assessore Angelo Paleari, il sindaco Carlo Cifronti e Lorena Peraboni. Nell'immagine a destra il lettore smart card per utilizzare la Carta Regionale dei Servizi, che verrà distribuito a 300 cittadini che ne faranno richiesta

Di questo si è parlato nella conferenza stampa, che si è tenuta a Villa Fiorita, per la presentazione dello "Sportello on-line", che coinvolge non solo il Comune di Brugherio ma anche quello di Monza e Villasanta.

Tra gli intervenuti il sindaco Carlo Cifronti, l'assessore delegato al progetto "Brugherio Comune aperto" e al Piano territoriale degli orari, Angelo Paleari e la responsabile dell'Ufficio tempi, Lorena Peraboni. Presenti anche alcuni funzionari del Comune di Brugherio e tecnici della Cd Consulting, la società che si occupa della gestione e dell'aggiornamento dello Sportello on-line. Il sindaco Carlo Cifronti ha esordito dicendo: «La dimensione spazio-tempo assume nella nostra società un'importanza rilevante.

Quindi l'obiettivo è quello di armonizzare i tempi attraverso gli strumenti informatici disponibili per aiutare l'utente a vivere meglio la sua città. La scuola - ha sottolineato il primo cittadino - deve continuare a istruire i ragazzi all'uso del computer ma occorre anche estenderne l'utilizzo a buona parte della cittadinanza». «Il percorso che è stato fatto per il progetto è notevole - ha commentato l'assessore Paleari - ma siamo sulla buona strada per ottenere altre risorse dalla Regione. Anche per i rappresentanti politici sarà più facile parlare ai cittadini e avere un dialogo più aperto e diretto.

In poche parole il cittadino sarà messo in condizione di avere più rapporti con il proprio Comune e un approccio diverso con l'istituzione». Lorena Peraboni ha poi aggiunto: «Nella scelta dei servizi da rendere disponibili on-line immediatamente, abbiamo dato precedenza a quelli che vengono più richiesti dai cittadini; quindi i servizi oggi attivi e accessibili per la consultazione sono: Ici; Urp; Sportello unico attività produttive; Biblioteca; Pratiche edilizie; In tempo reale; Guida ai naviganti; Delibere e determine; Concorsi, gare e appalti». Per trovare le informazioni necessarie occorre quindi visitare il sito: www.comune.brugherio.mi.it e cliccare su "Sportello on-line - Brugherio Comune aperto".

Anna Lisa Fumagalli

Tra i servizi oggi disponibili troviamo: "Guida all'Anagrafe" una guida dedicata per i servizi dello Sportello Anagrafe e l'accesso diretto alla modulistica in formato elettronico; poi "In tempo reale", un servizio che aiuta a navigare attraverso una serie di domande

RICHIEDI IL LETTORE

Al via la campagna di distribuzione di 300 lettori smart card per l'utilizzo della Carta Regionale dei Servizi

Il Comune di Brugherio distribuirà gratuitamente 300 lettori smart card, a quei cittadini che ne faranno richiesta tramite lo Sportello on-line (www.comune.brugherio.mi.it), compilando un modulo che troveranno disponibile. Il minilettore consente di predisporre il proprio computer per l'utilizzo della Carta Regionale dei Servizi, la tesserina di colore giallo (simile ad un bancomat) che ogni cittadino dovrebbe avere e che ha sostituito il vecchio libretto sanitario cartaceo. Si tratta di un progetto che rientra nell'ambito del Piano territoriale degli orari, grazie al finanziamento della Regione Lombardia e che ha come obiettivo quello di implementare i servizi on-line, sfruttando le potenzialità della Carta Regionale dei Servizi. Una volta collegato il lettore smart card al computer (e ottenuto il codice segreto "pin" - necessario per chi desidera accedere ad alcune particolari aree - facendone richiesta alle poste o agli sportelli dell'Asl) il cittadino potrà usufruire dei servizi on-line offerti dal sistema socio-sanitario e non solo, per esempio: scelta o revoca del medico curante e del pediatra; visualizzazione del fascicolo sanitario elettronico contenente le informazioni anagrafiche e di esenzione del cittadino; prenotazione di visite specialistiche e ambulatoriali scegliendo la struttura più comoda e con minor attesa (attivo però prossimamente, quando tutte le aziende ospedaliere renderanno disponibili on-line le proprie agende di prenotazione) e molti altri servizi come il pagamento bollo auto (per i quali verrà indicato di utilizzare la Carta Regionale). I brugheresi, che ne avranno fatto richiesta, potranno ricevere il kit per la lettura della Carta Regionale dei Servizi durante una serata di presentazione dello Sportello on-line (che verrà comunicata). Altri 200 saranno invece destinati ai partner dei progetti attivati. Ricordiamo che il lettore richiede i seguenti requisiti di sistema: Microsoft Windows 2000, 2003, XP, XP-SP1, XP-SP2, Vista.

Ago & filo

Negozio saimac
Centro Commerciale Kennedy
Primo Piano
tel. 039 5962530
Pelle,
jeans,
borse,
tessuti elasticizzati etc.

Cortesia e professionalità

Nel nostro negozio
di vendita e assistenza
per macchine per cucire
un nuovo servizio offerto:

RIPARAZIONI SARTORIALI

ORLO da 5,00 euro
LAMPO da 5,00 euro
ASOLE da 0,50 euro
RICAMI da 0,20 euro

Commozione per l'improvvisa scomparsa di Vanda Galbiati

Addio a Vanda, la prof che faceva arte con i sassi

Sabato 7 aprile la comunità di Brugherio ha riempito la chiesa parrocchiale di San Bartolomeo per dare l'ultimo saluto a Vanda Galbiati, 51 anni, l'insegnante di educazione artistica della scuola media Leonardo da Vinci improvvisamente morta nel giorno del Venerdì Santo.
Vanda era conosciuta e apprezzata in città per la sua passione nell'insegnamento e per la sua creatività che esplicava attraverso i mosaici, più volte presentati in mostre locali, ma mai venduti perché - diceva - "le pietre non si possono fare pagare".
Vanda - che lascia le figlie Arianna (21 anni) e Gioia (16 anni), il marito Nino (52 anni) e i genitori, Anna (85 anni) e Fermo (83 anni) - si era diplomata all'Istituto d'arte di Monza e poi aveva continuato a frequentare corsi di approfondimento sulle varie tecniche espressive. In particolare era stata a Ravenna e a Spilimbergo per corsi avanzati sulla tecnica del mosaico; nelle sue composizioni usava materiali nobili come marmi di Carrara o vetri di Murano, schegge raccolte sulle scogliere, semplici mattoni rotti e, soprattutto, sassi. Riusciva a realizzare opere con un'espressione artistica forte e al tempo stesso delicata. Opere che stupivano sempre, anche se spesso di non facile interpretazione.
Vanda era impegnata nel volontariato fin da ragazza, quando all'oratorio Maria Bambina c'era suor Carla, con cui continuava a mantenere i contatti. E in un campo di lavoro dell'Unione lotta alla distrofia muscolare aveva conosciuto Nino, sposato alcuni anni dopo. Ed era orgogliosa di aver saputo trasmettere questa passione per la solidarietà alle figlie.
Nel corso della cerimonia funebre, Arianna e Gioia hanno voluto ricordare che la mamma "ci ha fatto diventare le ragazze che siamo e le donne che saremo. Ci faceva ridere con le sue imitazioni, i balletti buffi e le canzoni cantate a squarciagola. Ci stupiva sempre con le sue idee bizzarre e ci aiutava a realizzarle quando venivano a noi. Era fondamentale, ma non lo faceva pesare, ci sosteneva sempre, anche da lontano".

Sul prossimo numero sarà presentato il progetto per una borsa di studio destinata alla ricerca sulla retina

In occasione di una mostra, con altre amiche, alla Biblioteca civica di Brugherio Vanda si era presentata così:

"Mio padre mi insegnava a raccogliere quello che gli altri buttano via. Io non avrei mai immaginato che avrei raccolto quello che mi stava sotto i piedi: un sasso. Non avrei mai immaginato che quello che stava sulla terra avrebbe potuto passare per la testa e diventare un pensiero, un'idea. Un sasso soppesato, messo con altri sassi, ma non per caso, girato e rigirato per trovare il suo posto. Così il sasso non è più solo un sasso, non è più sporco, e non è più freddo. È colorato, ha la sua forma, ha il suo peso (che adesso è un peso visivo) e il suo spazio (è lo spazio che crea). Ha la sua importanza. Quel sasso adesso può arrivare leggero come un pensiero nella testa di chi lo guarda per la prima volta. Qualcuno può anche vederlo raccontare. Mi piacerebbe raccontare storie con parole che non esistono."

LA TESTIMONIANZA DELLA LEONARDO DA VINCI

«Ciao prof!» Così la ricordiamo noi ragazzi

VANDA,
VOGLIAMO RICORDATI COSI:

come la prof. che all'inizio di ogni lezione rispondeva al nostro "Salve" con un gioioso e felice "Ciao!";

come la prof. che, avendo centinaia di alunni, ci faceva divertire confondendo i nostri nomi;

come la prof. che si arrabbiava non con noi, ma con il sole perché "confondeva" i contorni dei disegni che ricalcavamo attraverso il vetro delle finestre; e, poi, passava a ritoccare e abbellire ad uno ad uno i nostri orrendi capolavori;

come la prof. che sdrammatizzava i nostri insuccessi con un "dai che ci riesci, dai!"; ma anche come la prof. che pretendeva il massimo da ognuno (quante volte ci hai fatto ridisegnare quel particolare!);

come la prof. solare e vivace che rallegrava i mercoledì mattina e riusciva a tranquillizzarci, anche se, poi, ci aspettava l'interrogazione di storia;

come la prof che, prima di insegnare la sua materia, ci insegnava a stare assieme, a collaborare e a rispettare il luogo in cui lavoravamo ("Ragazzi, il lavandino non si pulisce da solo"; Quante volte in classe ti sei fermata durante la lezione per farci riflettere sul nostro comportamento!);

come la prof. che ha "sopportato" anche i più casinisti di noi e ciò per qualcuno ha significato moltissimo e non è stata certo una cosa da tutti;

come la prof. che speravamo tanto ci fosse all'esame per sorriderci e rincuorarci.

Cara prof. ci dispiace tanto che te ne sia andata via così in fretta senza il tempo di salutarci. Qui hai lasciato grandi amiche, alunni con il loro futuro, un'aula ormai vuota, una grande famiglia. Non sappiamo come eri veramente nella tua casa, ma abbiamo sentito dire che davi amore e simpatia ai tuoi famigliari, proprio come li davi a noi. Speriamo che, ora, prof., tu sia in Paradiso a colorare tutto quello che c'è e a fare i tuoi bellissimi disegni.

Grazie prof. Un baciotto grosso. **I tuoi alunni**

BOTTEGA NUOVO MONDO

Quelle mille idee originali per abbellire i cesti natalizi del commercio equo e solidale

"Ci troviamo giovedì sera per preparare i cesti di Natale" - "Ok, ma quest'anno con che decorazione chiudiamo i cesti?" - " Non so, tanto poi ci pensa Vanda a trovare l'idea giusta!"
Queste più o meno sono le parole che si sentivano in Bottega nel periodo di Natale o ogni volta che c'era da fare qualche attività che richiedeva un po' di creatività e fantasia. Con semplicità e naturalezza Vanda infatti riusciva a mettere insieme mille idee in modo da rendere originali i nostri cesti e le nostre presentazioni... poi si portava avanti il lavoro insieme, ma sicuramente la sua creatività dava sempre quel "tocco in più" al nostro lavoro! Vanda, donna discreta e disponibile, spalancava il cuore con grande generosità quando sapeva che avevamo bisogno di lei.
Grazie a Vanda abbiamo conosciuto anche la sua famiglia sempre disposta a dare un contributo per sostenere le attività della Bottega Nuovo Mondo per il commercio equo e solidale e la diffusione dell'idea che collaborando è possibile costruire una società più giusta in cui prevalgono pace e giustizia.
Un caloroso abbraccio a Nino, Arianna e Gioia
dai volontari della Bottega Nuovo Mondo

I NOSTRI RICORDI

Amatissima
Vanda
adorata figlia
durante il sonno
Ti sei Spenta...
ma nei nostri cuori
ardentemente Vivi
I tuoi genitori

Gianmario Galbiati,
con la moglie Isa,
Paola e Franca
ricordano
con grande amore
l'impareggiabile
sorella
Vanda

Giovanni e Alberto
Alessandro
e Daniela,
Massimiliano
e la piccola Michela
abbracciano
Arianna e Gioia
nel ricordo di
zia Vanda

La redazione,
i collaboratori
e gli amici
di Noi Brugherio
e l'associazione
Kairós
sono vicini
a Gioia, Arianna e Nino
in un momento
così doloroso

Gli insegnanti
e gli studenti
della Scuola media
Leonardo da Vinci
ricordano
con affetto
Vanda Galbiati

Cara Prof.
ti ricorderemo
sempre

Le addette
della mensa
scuola media
Leonardo
da Vinci

MATEMATICA, FISICA, CHIMICA, INGLESE

Professore impartisce ripetizioni

Nota bene
A tutti gli allievi, il professore farà da *tutor*, correggendo i compiti, colmando le lacune e insegnando a studiare

tel. 039/88.32.28

Cooperativa AGRICOLA DI CONSUMO

Via Doria

Centro commerciale Kennedy

Piazza Togliatti

Porta qui i tuoi libri e prova subito il servizio CoLibrì!

CoLibrì COVER SYSTEM

Amicolibro

Via Italia, 11 Brugherio (Mi)
Tel. 039/2142438
e-mail amico.libro@tiscali.it

fino al 31/05/2007
oltre 200 dvd da euro 9,90 a euro 22,90

De Sica:	**MIRACOLO A MILANO**	*euro 9,90*
De Sica:	**LADRI DI BICICLETTE**	*euro 9,90*
Truffaut:	**TIRATE SUL PIANISTA**	*euro 9,90*
Groning:	**IL GRANDE SILENZIO**	*euro 19,90*

...E MOLTI ALTRI ANCORA

già disponibile
il primo libro
di PAPA BENEDETTO XVI
"GESÙ DI NAZARET"
ed. RIZZOLI, euro 19,50

Dal lunedì al venerdì, pranzo di lavoro a menù fisso (Si accettano buoni pasto)

E' aperta la veranda estiva !!!

il Glicine Enoristorante

Giovedì 10 Maggio
SERATA delle COZZE
Euro 25,00 (Bevande escluse)

www.ilglicine.info

Brugherio - Via S. Maurizio al Lambro, 234
Telefono 039.28.74.084
E' gradita la prenotazione. Chiuso la domenica e il lunedì sera

La badante di 43 anni è stata soccorsa in viale Lombardia da alcune passanti

Licenziata, si rifugia alla Rista e viene violentata da un uomo

Perdere il lavoro, dormire in una fabbrica abbandonata e rimanere vittima della peggiore tra le violenze. È accaduto la scorsa settimana a una donna moldava di 43 anni.
Dopo la pulizia dei mesi scorsi, l'ex-Rista è tornata ad essere il luogo di rifugio di alcuni extracomunitari. Ed è stato qui che si è consumato il dramma di questa donna, che alle prime luci della mattina di venerdì 13 si aggirava seminuda per la città in stato confusionale. Alcune signore del paese l'hanno notata e l'hanno accompagnata in un bar di viale Lombardia. Qui il primo racconto e subito la chiamata ai Carabinieri. La donna ha confidato ai militari di trovarsi in Italia da oltre un anno e mezzo. Come tante delle sue connazionali, aveva trovato lavoro come badante a Milano.

Sopra l'edificio fatiscente della ex-Rista visto da via Guzzina

La settimana precedente la donna rimane senza lavoro e si trasferisce in Brianza. Alcuni connazionali, tra cui una donna le offrono riparo all'ex-Rista. Lei accetta, ma non sa cosa c'è ad attenderla. A dividere con lei i locali della fabbrica ci sono 4 romeni e un algerino, oltre ai suoi connazionali. Tra di loro un 45enne che poi si trasformerà nel suo carnefice. La prima notte passa tranquilla, per quanto sia possibile in un posto del genere. Martedì, l'uomo si alza nel cuore della notte e violenta la moldava. Se gli altri non abbiano sentito, o se abbiano fatto finta di nulla è ancora presto per dirlo. Sola, senza un lavoro, la vittima non sa dove andare. Rimane ancora una notte, forse convinta di aver pagato il suo debito per quell'ospitalità. Invece la notte di giovedì, il romeno decide che è arrivato di nuovo il momento di riscuotere il prezzo della sua accoglienza. Finito l'incubo, la donna riesce ad uscire dalla fabbrica, a salvarla le donne che di primo mattino si recano in chiesa.
Dopo il racconto dei fatti, i Carabinieri decidono subito di fare un sopralluogo nel capannone. Una volta arrivati, prima ancora di poter intervenire, la moldava riconosce il suo aguzzino e gli si scaglia contro. Intervengono i militari che arrestano il romeno. Per lui le accuse sono gravissime: sequestro di persona e violenza a fini sessuali. Ora l'uomo - privo di documenti - si trova in stato di fermo in carcere.

Gabriele Cereda

RICHIESTA DI FINANZIAMENTO ALLA REGIONE

Nuove tecnologie per la Polizia locale

La Polizia locale potrebbe presto dotarsi di nuove tecnologie per migliorare la qualità del proprio servizio di prevenzione e repressione dell'illegalità. L'Amministrazione ha infatti avanzato alla Regione Lombardia una richista di finanziamento per il miglioramento della strumentazione in dotazione al corpo, in particolare per l'acquisto di strumenti di alta tecnologia.
«La Regione fino ad oggi offriva finanziamenti agli Enti locali per incrementare i turni di servizio della Polizia locale - spiega il comandante Pierangelo Villa - poiché oggi non è più possibile tutto questo, abbiamo predisposto un progetto per migliorare la nostra dotazione e strumentazione».
La Giunta ha così deliberato una richista al Pirellone di 131mila euro per «il potenziamento e il rinnovo degli apparati ricetrasmittenti portatili, delle dotazioni tecnico strumentali e dell'adeguamento funzionale della sede operativa».

Il comandante Pierangelo Villa

Chiarisce Villa: «Se ci sarà accordato il finanziamento cambieremo le radio portatili e potremo completare l'arredamento della stazione di via Quarto, in particolare con la creazione di un moderno archivio per i documenti. Oggi infatti le leggi sulla privacy richiedono un'organizzazione precisa e di assoluta sicurezza e riservatezza per i documenti».
Con il sussidio economico è infine previsto l'acquiato di una nuova apparecchiatura elettronica: «Si tratta di una speciale telecamera portatile - chiarisce Villa - in grado di inviare in tempo reale le immagini al comando. Montata su un mezzo di servizio ci consentirà di monitorare meglio il territorio, garantendo maggiore sicurezza ai cittadini e agli stessi agenti. Gli operatori saranno infatti in costante contatto video con la centrale operativa, che valuterà velocemente la necessità di invio di rinforzi. Inoltre avremo le registrazioni degli eventi, che in alcuni casi sono utili per le ricostruzioni giudiziarie».

Paolo Rappellino

«L'acqua rimanga un bene comune»

Serata di dibattito con don Alberto Vitali (Pax Christi) e Roberto Fumagalli

«L'acqua è un diritto umano fondamentale o deve essere oggetto di commercio?» È questo il quesito fondamentale che i relatori all'incontro "Acqua bene comune" hanno cercato di illustrare. Promosso dal Comitato omonimo in collaborazione con Acea onlus, Acli, Arci Primavera, Comitato per la pace ed il disarmo, Gas, Legambiente, Spi Cgil e con il patrocinio del Comune, la serata tenutasi lunedì 16 aprile ha visto la partecipazione di don Alberto Vitali, coordinatore nord Italia di Pax Christi e di Roberto Fumagalli, del comitato italiano per un contratto mondiale dell'acqua.
L'iniziativa rientra nell'ambito della campagna nazionale di raccolta firme per la proposta di legge a favore dell'acqua pubblica: disegno volto alla salvaguardia del diritto all'acqua, visto come bene comune, all'interno di una gestione pubblica, con la partecipazione popolare.
«L'acqua deve essere a disposizione di tutti, almeno nella fascia minima dei cinquanta litri al giorno» ha detto Fumagalli, «oggi il consumo medio di un italiano è di 250 litri!».
I cambiamenti climatici porteranno ad una notevole riduzione delle disponibilità idriche. Se nel mondo le prossime guerre saranno per l'acqua (ma anche i primi conflitti citati nella Bibbia avevano questa motivazione ricorda don Alberto), in Italia nei prossimi mesi molti comuni avranno l'acqua razionata.
La più grande risorsa energetica diventa quindi il risparmio. Nel 2008 i consorzi dell'acqua potabile verranno sostituiti dagli Ato. (Ambiti territoriali ottimali), che avranno la possibilità di aprire ai privati la gestione dei servizi idrici. Nel mondo questi vengono forniti solo da alcune multinazionali. In Bolivia ad esempio la privatizzazione dell'acqua ha portato a gravi scontri nella città di Cochabanba, a seguito dell'esponenziale aumento del costo della bolletta non più sostenibile dalla popolazione. Anche in Toscana, la prima regione italiana ad aprire ai privati, i costi per l'acqua sono aumentati tanto da essere i tra i più cari in Italia.

> In Toscana dove si sono fatte le privatizzazioni è aumentato il costo per gli utenti

«L'acqua è madre e fonte della vita, così mi hanno insegnato gli indigeni del centro america» dice don Vitali, che è anche assistente della comunità salvadoregna di Milano.
«I popoli indigeni sono stati i primi a rivoltarsi contro la privatizzazione dell'acqua. Firmare trattati sull'acqua, per alcuni paesi, vuol dire stabilire chi deve vivere e chi deve morire: la mortalità infantile è aumentata tra il '90 ed il '95 e nel 2000, anni in cui il fondo monetario internazionale condizionava la concessione di prestiti alla privatizzazione dei servizi idrici. Tutti - conclude il responsabile di Pax Cristi - abbiamo però bisogno dell'acqua e questo ci può aiutare a risolvere i problemi che i modi diversi di vivere nel mondo creano».

Roberto Gallon

TASSE E TRIBUTI

Incontro con i commercianti per parlare della Finanziaria 2007

Una quarantina di esercenti e piccoli imprenditori locali hanno partecipato alla serata organizzata lunedì scorso in auditorium comunale dai commercianti in collaborazione con Noi Brugherio.
Sono intervenuti Mauro Meazza, caporedattore Settore norme e tributi del Sole24ore e Nicola Cavalluzzo, presidente della commissione Norme comportamentali dell'Ordine dei dottori commercialisti di Milano, i quali hanno analizzato e illustrato le principali novità della Finanziaria 2007 che riguardano soprattutto artigiani e commercianti.L'incontro è stato introdotto dall'assessore al Commercio Angelo Paleari e chiusa dal presidente dei commercianti Stefano Manzoni.
Si tratta della prima di una serie di collaborazioni in programma tra Noi Brugherio e l'Unione commercianti per il rilancio del commercio locale a Brugherio.

COMMERCIANTI

Sabato mercatino in piazza della posta e incoronazione per miss e mister

Piazza Giovanni XXIII intorno al monumento della pace si anima oggi, sabato 21 aprile di un simpatico mercatino artigianale. Dalle 9 alle 19 si potrà passeggiare e acquistare tra le bancarelle creative. È una delle iniziative della giornata di festa organizzata dai commercianti brugheresi che aderiscono all'Unione commercianti di Monza e circondario, associazione presieduta in città da Stefano Manzoni, titolare del pastificio di via Dante e con il patrocinio dell'Amministrazione comunale.
In serata, dalle 20,45 la manifestazione si sposta invece in piazza Roma, dove è in programma una "sfilata di moda" con l'elezione - molto nostrana - di miss e mister Brugherio. La corona di più bella della città era già stata assegnata nel 2006, in un'analoga manifestazione dei negozianti, mentre lo scettro di mister sarà conferito per la prima volta proprio oggi. Sono previste anche le premiazioni per il miglior aperitivo e la migliore vetrina dell'anno, ispirata al tema della primavera. In piazza Roma infine è programmata l'esibizione di alcuni parrucchieri e la presenza di stand curati da alcuni negozianti.
"Il commercio cittadino è ricco di iniziative e vitale - assicura Stefano Manzoni - e la dimostrazione deriva dal fatto che l'80% degli esercenti partecipanti è diverso da quelli dell'anno scorso".

[lettere]

Nuovi pareri pro e contro il progetto d'accoglienza di Cologno Monzese

Villaggio solidale, ancora dibattito

La città, il dialogo con gli altri e quel volantinaggio fuori di chiesa

Negli ultimi 15 giorni due fatti mi hanno colpito.1°: La mostra "Gli altri siamo noi" promossa dall'associazione "Pace e dintorni. Educazione alla non violenza". Una bellissima mostra che tutti dovrebbero visitare (così da poterci chiarire un po' certi atteggiamenti che pensiamo di non avere).
2°: La distribuzione di un volantino, da parte del centrodestra, intitolato "Difendiamo Brugherio dal villaggio solidale di Cologno Monzese", davanti alla chiesa di San Paolo all'uscita della messa domenicale e con la richiesta di sottoscrivere una petizione per impedire la costruzione di questa cosa (chiamata "mostro"). Sono rimasta allibita! Io, di mostruoso vedo soltanto gli atteggiamenti intolleranti.
Ma poi, difendiamoci da cosa? Non sapevo di avere gli Unni ai confini della nostra città!
Inoltre, nella notizia riportata dal vostro giornale (il 31 marzo) mi è parso che l'articolista si compiacesse un po' troppo nel descrivere «la coda di cittadini [...] manifestare la loro disapprovazione al progetto», "cittadini" naturalmente tutti cristiani, appena usciti dalla chiesa dopo la funzione domenicale.
Ed io che pensavo che come cristiani dovremmo far prevalere il senso di accoglienza, della compassione, della misericordia per chi è meno fortunato di noi... mah!

Milly Pizzo

«In Consulta confronto imparziale e informazione completa»

La presente in risposta ad una lettera a firma di Luisa Vannutelli, comparsa il 7 aprile scorso, in ordine al Villaggio Solidale. Le critiche sono sempre benaccette, quando hanno la caratteristica di essere costruttive, ma vanno respinte quando si prefiggono come unico scopo quello di fare polemica.
La signora Vannutelli esordisce asserendo che la serata organizzata dalla nostra Consulta "era stata non tanto informativa, quanto di opposizione di principio al progetto". Critica, questa, assolutamente pretestuosa. La signora Vannutelli dovrebbe ricordare che alla serata hanno partecipato anche don Massimo Mapelli della Casa della

Carità e l'assessore Massimo Verdino di Cologno, maggiore promotore del progetto, oltre ad altri ospiti quali il sindaco Carlo Cifronti, che non si è opposto, e Aldo Brandirali, che ha auspicato soluzioni alternative ai campi nomadi di Milano. Per la parte "avversa" erano presenti solo il Sindaco di Cernusco e Rocco Pandiscia. Mi sembra un'organizzazione assolutamente imparziale, tanto più in ragione del fatto che la maggior parte del tempo sia stata concessa proprio a don Mapelli e all'assessore Verdino, per illustrare nella maniera più completa il progetto di cui si facevano promotori.
Chiedo poi alla signora Vannutelli di citare un solo esempio di dato tecnico taciuto in quella serata: sicuramente ne avrà notato qualcuno, visto che nella sua lettera parla di "disinformazione".
Quanto alla raccolta di firme, non ne sono il promotore (pur essendo un firmatario), non rispondo quindi a critiche che non sono rivolte a me. In riferimento però a quella che la signora Vannutelli definisce "la crescita di una mentalità cristiana", devo a tutti i costi intervenire e ricordare quanto diceva S. Paolo: "La carità senza la verità sarebbe cieca". La verità, appunto, quella stessa verità taciuta, non nell'assemblea organizzata dalla Consulta, ma nella lettera della signora Vannutelli, la quale non spende una parola circa la localizzazione del villaggio (maggiore motivo di critica), non una parola sull'incompatibilità reciproca delle persone ospitate, non una parola sulle soluzioni alternative, che pure sono state prospettate. Siamo sicuri che questa sia informazione?
In conclusione, mi si consenta di chiedere di non parlare più di "inclusione sociale degli emarginati". Affermare che un villaggio costruito in un terreno che non è né Cologno né Brugherio né Cernusco, a qualche chilometro dalla casa più vicina, su una cava coperta a metà e al confine con un impianto di compostaggio e una discarica, sia un modo di fare integrazione è una vera offesa alle intelligenze delle persone.

Roberto Assi

Il parere dell'Amministrazione e il percorso del Villaggio

In riferimento al comunicato delle forze politiche di centrodestra (Udc - Forza Italia - An - Lega Nord) contro il Villaggio Solidale di Cologno Monzese e alla relativa raccolta firme, l'Amministrazione comunale precisa che ogni forza politica può intraprendere le iniziative che ritiene opportune.
È scorretto però affermare che su questo problema il Sindaco e la Giunta abbiano taciuto. Il Sindaco ha espresso personalmente una posizione chiara in due assemblee pubbliche, una a Cernusco e una a Brugherio. L'Amministrazione comunale ha lamentato la mancanza di informazione e la problematicità della collocazione del Villaggio vicino all'impianto di compostaggio al confine tra Cologno - Cernusco e Brugherio, ed ha preso l'iniziativa di un confronto serrato sia con il Comune di Cologno sia con la Provincia di Milano. Ha anche affermato che, vista la convergenza di vari enti (Regione - Provincia - Comune di Cologno - imprenditori - sindacati - associazioni di volontariato) per sostenere il Villaggio Solidale, tale iniziativa possiede tutte le caratteristiche per riuscire nel proprio intento a supporto delle persone e delle famiglie più disagiate, e delle categorie più fragili.
L'Amministrazione comunale è contraria alla diffusione di veleni e discriminazioni gratuite. Sul piano etico c'è chi a parole si rifà ai valori cristiani ma nella pratica agisce al contrario, opponendosi ad un'iniziativa che sarà gestita direttamente dalla Casa della Carità di don Virginio Colmegna.
Don Colmegna stesso nel confronto pubblico ha sottolineato che chi dice no pregiudiziale alla suddetta collocazione, in realtà trova un paravento ipocrita per boicottare l'iniziativa in sé.
La Regione Lombardia, che ha promosso l'iniziativa dei Villaggi Solidali, non mancherà di verificare seriamente la fattibilità del Villaggio Solidale di Cologno.

L'Amministrazione comunale di Brugherio

Ma a Noi Brugherio questo progetto piace

Ci sono delle criticità, ma rassicura l'esperienza di prim'ordine garantita dalla Casa della carità

Rispondiamo innanzitutto per quanto riguarda l'"appunto" al nostro giornale avanzato dalla signora Pizzo. Ci spiace che nel pezzo sia stato colto un certo «compiacimento», ma vorremmo assicurarle che nulla di simile era ed è nelle nostre intenzioni. Conferma di ciò deriva dal fatto che la frase incriminata era chiaramente riportata tra virgolette: si trattava cioè di una dichiarazione testuale dell'intervistato, non del giornalista. Nella fattispecie a parlare era Antonio Donzello, presidente dell'Udc di Brugherio, il quale ovviamente proponeva una valutazione del tutto personale della raccolta firme.
Tuttavia la lettera ci offre l'occasione per ritornare sull'argomento che - come si vede in questa pagina - continua a tenere alto il dibattito e la polemica. E appunto in un contesto di dibattito aperto ma franco desideriamo esplicitare la posizione del nostro giornale.
Riteniamo che il progetto proposto dal Comune di Cologno Monzese in collaborazione con la Casa della Carità sia un'opportunità da prendere in seria considerazione e un'iniziativa altamente condivisibile, non una minaccia per la città.Non si tratta infatti di un salto nel buio, né di un azzardo , né tantomeno di un progetto dettato da un equivoco e ideologico buonismo.
Il progetto del Villaggio Solidale nasce invece dalla positiva esperienza della Casa della Carità di Crescenzago, un'istituzione voluta dai cardinali Carlo Maria Martini e Dionigi Tettamanzi e sostenuta dal Comune di Milano oltre che da molte realtà del volontariato ambrosiano. Una via nuova per creare accoglienza ma soprattutto percorsi di reinserimento sociale. Una sfida (riuscita) di convivenza tra persone anche molto diverse, un contesto nel quale alte professionalità (medici, psicologi, psichiatri, assistenti sociali, educatori, artisti...) si sono incontrate con il volontariato e hanno dato vita a reali percorsi di accompagnamento e recupero per persone senza tetto, stranieri, malati psichici, anziani soli, con una positiva ricaduta sull'intero quartiere, anche in termini di sicurezza. La chiave di volta è la proposta educativa: nessuno viene accolto se non accetta un percorso, fatto di regole e impegni. Anche nei campi rom della Caritas o della Casa della Carità si pagano le bollette, si mandano i figli a scuola, si tiene pulito il proprio spazio, si deve accettare un inserimento lavorativo. Chi cambia idea deve andarsene e viene rimandato in patria. Non è elemosina, ma riscatto sociale.
Il villaggio di Cologno Monzese nasce con l'errore di uno scarso coinvolgimento e con la scelta di una locazione poco felice? È vero! Ed è un problema. Tuttavia, come più volte ha chiarito don Virginio Colmegna, si tratta del miglior progetto concretamente realizzabile. Non è l'ottimo, ma almeno è qualcosa. Ideologico, questo sì, è sostenere che essendo migliorabile questo o quell'aspetto, allora meglio lasciar perdere, pensarci su, rimandare, rivedere... magari non farne nulla.
Chi vive nella realtà, chi vuole davvero recepire la sfida della nostra società complessa, capisce che i percorsi veri sono quelli della mediazione, delle soluzioni che più si avvicinano all'ideale, ma che non potranno mai corrispondervi in pieno. Per dare una risposta a chi ha bisogno occorre sporcarsi un po' le mani: chi promuove questo progetto lo sta facendo.
Certo, scegliere una delle vie possibili, valutarla come la migliore e assumersi la responsabilità di percorrerla non paga dal punto di vista del consenso elettorale. Chi dice «no ai nomadi!» ha dalla sua il 90% dell'opinione pubblica, almeno nella reazione più immediata. Ci piacerebbe però capire quale sia la proposta alternativa, realizzabile.
Il sindaco di Milano Letizia Moratti e l'assessore Mariolina Moioli hanno provato a rispondere, appoggiando il progetto di don Colmegna al Parco Lambro, ben sapendo di avere contro praticamente tutta la loro maggioranza di centrodestra (tranne l'ala ciellina di Forza Italia). Il sindaco di Rho Paola Pessina (centrosinistra), a poco più di un mese dalle elezioni amministrative, ha appena inaugurato un villaggio nomadi nel territorio del suo comune: certamente questo taglio di nastro non pagherà alle urne.
Che politiche di questo tipo sono impopolari lo sa anche il Comune di Brugherio. Forse ci si sarebbe potuti sporcare un po' più le mani anche al di qua dell'autostrada.

Se vuoi dire la tua su un argomento che riguarda la vita della città scrivi alla redazione di Noi Brugherio, via Italia, 68; e-mail info@noibrugherio.it; tel./fax. 039-882121. Saranno accettate solo lettere firmate, non più lunghe di 10 righe, con indirizzo e riferimento telefonico di chi scrive. Si può chiedere di non rendere pubblico il nome. La pubblicazione è comunque sottoposta a giudizio della redazione.

noi brugherio

Registrazione presso il Tribunale di Monza n° 1698 del 15 dicembre 2003

NoiBrugherio aderisce alla Fisc (Federazione italiana settimanali cattolici)

Direttore responsabile: Nino Ciravegna
Direttore editoriale: Don Davide Milani

Redazione: Paolo Rappellino, Roberto Gallon, Davide Grimoldi, Paola Galbiati, Antonello Gadda, Luca Varisco, Filippo Magni, Martina Bisesti, Mariella Bernio, Alessia Pignoli, Anna Lisa Fumagalli, Gabriele Cereda.

Con la collaborazione di Paolo Maccioni

Editore: associazione culturale Kairós via Italia 68, Brugherio tel. e fax 039 88 21 21 info@noibrugherio.it

Pubblicità: Bruno de Pascale 349 462 85 49

Grafica: Elena Gulminelli Marco Micci

Stampa: Stem via Brescia 22 Cernusco s/N (Mi) tel. 02 92 10 47 10 Numero stampato in 6 mila copie

Mariele Benzi lamenta l'inesistenza di un Piano urbano del traffico e mobilità

Zona Ovest in tour per la viabilità

Gli abitanti segnalano le zone critiche

«Il Piano urbano del traffico è scaduto e il Piano mobilità non esiste - non lascia adito a fraintendimenti Mariele Benzi, presidente della Consulta Ovest -, del resto abbiamo strade realizzate nel 1812 al tempo delle cascine e tali sono rimaste».
Gli abitanti di uno dei più popolosi ed estesi quartieri di Brugherio passano all'attacco e mostrano di persona i problemi delle strade dove vivono. Se l'ex sindaco Andreina Recalcati segnala gli ingorghi in via San Maurizio in direzione Sesto e la Benzi parla dell'immissione pericolosa di via Galilei in via Lodigiana, sono gli abitanti delle "zone critiche" ad essere più agguerriti, ma anche propositivi.

Via Neruda: «Il prossimo passo è un esposto alla magistratura» attacca Roberto Torza, che vi abita da 11 anni. La strada è a senso unico per circa un terzo della sua lunghezza, ma nella parte che è a doppio senso ha una strettoia provocata da un giardino, inoltre, immettendosi dalle vie perpendicolari si rischia di non capire il senso di marcia. «Due anni fa ho scritto al Comune e mi hanno risposto che la situazione era sottocontrollo. Sono poi andato dal Difensore Civico, ma non mi può aiutare - continua Torsa - Tenere una strada in queste condizioni è un tentato omicidio. Noi residenti proponiamo di fare l'esproprio del giardino, di cui si parla da anni, di mettere dei dossi per contrastare l'alta velocità e di estendere il senso unico a tutta la strada».

Roberto Torza

Via Torazza: «Nel 2005 sono andata in Consulta, perché c'era un incontro con l'assessore Paleari e abbiamo discusso proprio della situazione della via - spiega Anna Zanotti, che vi abita da 18 anni -, da quel momento il nulla. In questo tratto succedono molti incidenti, perché si sbaglia il senso di marcia e inoltre le quattro corsie fanno aumentare molto la velocità in una zona dove ci sono una scuola, un oratorio e una chiesa e dove gli attraversamenti pedonali sono a rischio. Proponiamo di far tornare il doppio senso nelle due corsie a sinistra dell'aiuola, mentre nel lato destro si potrebbero ad esempio fare dei parcheggi».

Anna Zanotti

Via Moia: Qua le dichiarazioni sono contrastanti. Da un lato si conviene che la viabilità sia migliorata dopo l'apertura della rotonda dalla quale ci si immette nella via, ma dall'altro rimane il problema della poca ampiezza della carreggiata e infatti «succede, non solo nelle ore di punta, che non si riesca a passare - racconta Tiziana Toson, che vi abita da 25 anni -perché poi siamo vicini alla zona industriale e quindi transitano molti camion. Proponiamo di fare un marciapiede spostando anche i pali della luce e di concedere il posteggio solo da una lato della strada che potrebbe anche diventare un senso unico».

Tiziana Toson

Angelo Paleari

L'assessore alla viabilità, Angelo Paleari, più volte citato dagli abitanti del quartiere, mette subito in chiaro che «la viabilità va ripensata in modo globale: non si può pensare di mettere una pezza qua e là. In questo modo si corre il rischio di creare problemi da un'altra parte». Risponde poi a ciascuna segnalazione iniziando dal Piano urbano del traffico che «non scade mai: quando finiranno i lavori sui ponti (quello di Occhiate, ndr) studieremo i flussi del traffico locale e di quello di attraversamento. A quel punto, nel 2008, saremo pronti per redigere un vero indirizzo sulla questione mobilità. Farlo ora con i lavori in corso avrebbe poco senso».

Via Neruda: «Di recente ho fatto un sopralluogo con i tecnici della Polizia locale. A metà strada c'è il giardino di una costruzione abbandonata che invade parte della strada. Il problema è stato segnalato all'ufficio patrimonio, che ha già avviato le pratiche per l'esproprio o per una soluzione con il proprietario».

Via Torazza: «Qui vanno messi dei sistemi di rallentamento. Questo non può essere l'intervento definitivo, ma va fatto. Dei dossi e della segnaletica luminosa sono i primi interventi. Certo non bastano: quella via è uno scempio».

Via Moia: «Non è problematica solo in una sua parte, lo è tutta. Va rivista in maniera globale, complessiva. Hanno pazientato a lungo, aspettino il Piano mobilità che dovrebbe risolvere i problemi».

Alessia Pignoli

WIND HAIR i parrucchieri
BRUGHERIO – MI
039.880.722 - windhair.it
...gli altri ti parlano di permanente, colpi di sole, tintura?
Uffa!

Noi invece, ti parliamo di Composizioni, Double Wave, Progressive, Clustrer ...
Ecco la Differenza, che fa la Formazione!

beegest
di Laura Melesi
via Sciviero, 24 - Brugherio (Mi)
tel. e fax. 039 877938
p.i. 05568770969
info@beegest.eu
Gestioni amministrative
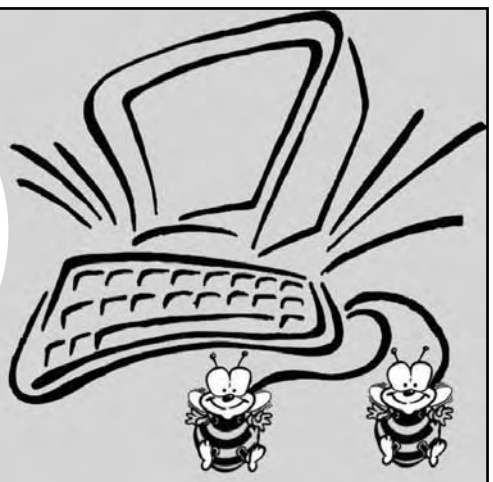
Gestione del credito commerciale,
amministrazione dello scadenziario clienti e fornitori,
controllo dei pagamenti e degli incassi per tutte le fasi di solvenza,
tra cui la coordinazione del recupero del credito con ausilio legale.
Governance della tesoreria aziendale,
rapporti con istituti di credito,
analisi e accesso al credito,
management del rischio finanziario.
lc@beegest.eu

L'Erboristeria Domenici®

un angolo di natura

Prodotti di Erboristeria e Apicoltura dal 1989

Henerghia Forte in fiale

Henerghia: Energia in fiale

per Fare & per Pensare

DOMENICI sas Via S. Maurizio 163 Brugherio
Orari 9.00 -12.30 - 15.30 - 19.30 chiuso lun. mattina
Tel 039.28.73.401 Fax 039.28.75.417

CAMICERIA
ALESSIO TERUZZI

COLOGNO MONZESE
via visconti, 30 - (sotto i portici)
tel. 02.27.30.40.79

cfb fitness & beauty
centro fisioterapico brugherio

Veribel skin care

Maggio in bellezza

Si replica!
GRATUITO PER TUTTO IL MESE DI MAGGIO
il tuo beauty check-up, una consulenza personalizzata che le nostre estetiste effettueranno per te, con l'ausilio del BODY ANALYZER.
Ti aspettiamo!

Maggio in forma

STAGE DI DIFESA PERSONALE
DOMENICA 6 MAGGIO, dalle 11.00 alle 12.30.
Sviluppa le tue capacità percettive con l'acquisizione di tecniche di kicks e pugni.
Iscriviti subito!

cfb fitness & beauty . CENTRO FISIOTERAPICO BRUGHERIO
Via E. Fermi 8 . Brugherio (MI) . tel 039 877403 . www.centrocfb.it

Il 28 aprile al San Giuseppe in scena lo spettacolo dei ragazzi del paese siciliano

Brugherio accoglie Resuttano

In arrivo una commedia in dialetto

Brugherio e Resuttano sempre più vicine. Prosegue infatti il dialogo tra le Amministrazioni comunali per rinsaldare i rapporti delle due città legate dal filo rosso dell'immigrazione.
Dopo una lettera inviata lo scorso febbraio dal vicesindaco di Brugherio al primo cittadino di Resuttano, nella quale Raffaele Corbetta proponeva «di intensificare le relazioni in modo da renderle continue e fruttuose in vista di un eventuale gemellaggio», è giunta la risposta del sindaco siciliano Salvatore Mazzisi, il quale si è detto «orgoglioso per il calore e il riconoscimento con cui la comunità resuttanese è stata accolta nel contesto socio-economico, produttivo e culturale di Brugherio» e ha detto di accogliere «con piacere la proposta di intensificare i rapporti».
A Brugherio la comunità meridionale più numerosa è quella nativa del paese siciliano in provincia di Caltanisetta. All'anagrafe di Villa Fiorita risultano 168 persone, delle quali 79 uomini e 89 donne, ma in realtà tra figli e nipoti si possono fregiare del titolo di di resuttanesi almeno 500 persone.
Un primo importante passo nei rapporti è in programma la prossima settimana: dal 27 al 29 aprile

Brugherio accoglierà infatti un gruppo di 15 ragazzi della parrocchia "Santa Maria immacolata" di Resuttano che metteranno in scena al teatro San Giuseppe una commedia dialettale. Giorni nei quali il gruppo, guidato dal sacedote padre Liborio, sarà accolto nelle case dei parenti brugheresi e incontrerà la realtà locale. Il tutto, come ha spiegato l'assessore alla Cultura Carlo Mariani, grazie alla «perseveranaza e alla determinazione» dei resuttanesi-brugheresi Salvatore Filì e Giuseppe Li Pira che hanno dato ideato il progetto e lo hanno portato alla realizzazione. «Sono stati bravissimi» ha ammesso il vicesindaco Corbetta. Soddisfatto dell'evento anche il consigliere comunele Emmanuele Scivoletto, a sua volta di origini resuttanesi da parte di nonna materna.

Il comitato: Salvatore Filì Anna Dongarrà; Giovanna, Giuseppe Guida; Stefano La Rocca; Emanuela, Giuditta, Maurizio Lo Re; Giuseppe Mazzisi; Celestina Panzica; Damiano e Salvatore Pira, Ignazio Rodonò; Emmanuele Scivoletto

Secondo il neo assessore Marco Troiano uno scambio di questo tipo «è un esempio di integrazione e una reale possibilità di conoscenza» soprattutto per i giovani. Troiano ha spiegato che dopo le elezioni amministrative di maggio, che vedranno il rinnovo dell'Amministrazione di Resuttano, si potrebbe arrivare ad ufficializzare il gemellaggio.

Paolo Rappellino

DAL 27 AL 29 APRILE

Tre giorni di incontri in tutta la città

La presenza in città dei 15 ragazzi della compagnia "Stile libero" di Resuttano prevedono una serie di appuntamenti curati dalla comunità di immigrati a Brugherio dal centro siciliano.

27 aprile - venerdì pomeriggio ore 15,30
Presso l'oratorio della chiesa di San Carlo i brugheresi originari di Resuttano incontrano i loro compaesani ospiti. È invitata tutta la cittadinanza. L'incontro prosegue fino alle ore 17,30.

27 aprile - venerdì sera ore 21
Accoglienza in allegria all'oratorio San Giuseppe in via Italia

28 aprile - sabato ore 15
Rapresentazione teatrale al San Giuseppe. Andrà in scena la commedia in dialetto siciliano "Ogni disiiu iavi ù so timpù". L'ingresso è a invito, da richiedere a Salvatore Filì (039-8877224) o Giuseppe Li Pira (039-2873017).

28 aprile - sabato ore 20
Cena al ristorante Oriani

29 aprile - domenica ore 10
Partecipazione alla Santa Messa delle ore 10 nella parrocchia di San Bartolomeo

POLITICA

Paleari lascia la "Lista Cifronti": «Non sostiene l'azione del Sindaco»

L'assessore Angelo Paleari lascia la "Lista Cifronti" da lui stesso fondata per sostenere la ricandidatura del sindaco nel suo secondo mandato. Un addio giunto dopo mesi di rapporti sempre più tiepidi con lo schieramento, che con 5 consiglieri comunali è il secondo gruppo del centrosinistra dopo i Ds e conta - oltre a Paleari - un altro assessore, l'ambientalista Renato Magni. La Lista Cifronti aveva già incassato tempo fa l'uscita della capogruppo Cinzia Assi, che si era dimessa del consiglio comunale.
«Il Sindaco, nei due anni e mezzo trascorsi di attività amministrativa - chiarisce Paleari in un comunicato alla stampa - non è stato adeguatamente supportato non solo dalla coalizione di centro-sinistra, ma anche dalla Lista che porta il suo nome. E' chiaro - prosegue l'assessore - che a questo proposito ci deve essere un confronto, e questa, a mio avviso, è l'occasione per un bilancio sincero e spassionato della nostra esperienza e per verificare se il percorso effettuato corrisponde o meno a quanto ci eravamo prefissi. Si tratta di una verifica necessaria, collettiva e individuale, anche per valutare con consapevolezza la propria collocazione politica nel prossimo futuro» una frase sibillina, che sembra lasciare intendere possibili nuovi equibri nella politica locale. «Mi sono sentito stimolato dimettermi - scrive ancora Paleari - dopo aver letto l'intervista (al Giornale di Monza *ndr*) rilasciata dal coordinatore Christian Canzi, nella quale, tra l'altro, si dice che verrà cambiato il nome della Lista "Con Cifronti per Brugherio"». «Credo - conclude l'assessore - che comunque, nonostante le difficoltà, l'Amministrazione stia operando positivamente. Non mancherò di proseguire in questo modo, facendo "fronte con la stessa determinazione ai miei doveri istituzionali"».

CARABINIERI

Arrestato un marocchino irregolare

Un giovane marocchino di 24 anni, M. K. è stato fermato mercoledì pomeriggio dai carabinieri, in via Manzoni Risultato sprovvisto di permesso di soggiorno e con un decreto di espulsione già pendente è stato subito arrestato e processato per direttissima.

IL NS. CANTIERE:
BRUGHERIO Via Martiri della Libertà
In Costruzione: piccolo complesso immobiliare
composto da porzioni di CASA INDIPENDENTE con Giardini Privati oltre PALAZZINA con ALLOGGI di varie superfici

PROSPETTO COMPLESSO

CONSEGNA prevista per fine 2008
Ottimo CAPITOLATO
VALUTIAMO la permuta del Vs. IMMOBILE

ZAGO DIMENSIONI
PROMOZIONI IMMOBILIARI
Brugherio • via A. Cazzaniga 36 • 039.884000

Alcune delle ns. OFFERTE IMMOBILIARI

BRUGHERIO Zona Bennet Ottimo 2 Locali completam. ristrutturato con vano Cantina
Rif. 945

BRUGHERIO Zona Dorderio Ampio 3 locali di mq. 129 con cantina e ampio box Termoautonomo
Rif. 987 €. 250.000

BRUGHERIO Zona San Damiano 3 locali con cucina abit. bagno e ripostiglio Cantina e Box
Rif. 935 €. 215.000

BRUGHERIO Adiacenze centro DUE Locali con cucina abit. soggiorno camera bagno e balcone oltre Cantina
Rif. 982 €. 155.000

BRUGHERIO • via Angelo Cazzaniga, 36 • Tel. 039.884.000
Per altre soluzioni collegati al ns. sito : www.dimensionizago.it

A giorni è attesa la decisione del giudice Iadecola della sezione civile del Tribunale di Monza. Cauto ottimismo di Mazzola, rappresentante legale di Villa Fiorita

Processo Terna, l'alta tensione fa scintille

Tutto rimandato. La seconda udienza di «quella che ha tutte le carte in regola per divenire una causa pionieristica», come aveva annunciato l'avvocato Marcello Mazzola, depositando il ricorso per il procedimento d'urgenza del Comune contro Terna, è stata segnata dalla nota predominante dell'attendismo.

Mercoledì pomeriggio, il giudice Arturo Iadecola della sezione civile del Tribunale di Monza, dopo aver ascoltato «a lungo e con pazienza» le parti in causa, ha deciso di prendersi «tutto il tempo necessario» prima di sciogliere la riserva.

Raffaele Corbetta

Marcello Mazzola

Attraversata da 16 linee dell'alta tensione che sviluppano un reticolato di 60 chilometri, Brugherio - attori della causa il Comune e 8 cittadini - ne chiede l'interramento. Due le constatazioni che hanno spinto Villa Fiorita, sede del Municipio, a muovere contro Terna ed Enel, proprietarie delle linee elettriche: la tutela della salute dei cittadini e la possibilità di una serena pianificazione urbana. Come da copione, le due parti in causa non hanno concesso campo all'avversario, ma le due società hanno fatto emergere, in modo involontario, un elemento che potrebbe pesare a loro sfavore. «Terna ha speso argomenti discutibili sulla questione dell'interramento - sottolinea l'avvocato Marcello Mazzola, rappresentante legale di Villa Fiorita -. A loro dire se le linee venissero interrate si creerebbero dei disagi per la distribuzione dell'energia elettrica, sia sull'intera area lombarda, che nei collegamenti tra Italia e Svizzera». Se le cose stanno così, è evidente l'importanza strutturale e strategica dei piloni di Brugherio che necessariamente disegnano una fitta trama sopra le teste dei residenti. Dichiarazioni che stridono con la linea adottata solo una settimana fa da Terna ed Enel, quando avevano affermato che, a Brugherio, «le linee elettriche non passano per il centro e che anche nelle grandi città queste sono interrate solo nei centri storici», come aveva riportato Raffaele Corbetta, il vicesindaco, presente anche all'udienza di mercoledì. Se non è un autogol, poco ci manca: Brugherio è uno snodo cruciale e sono presenti un numero considerevole di linee oppure no?

«In ogni caso - prosegue Mazzola - non chiediamo che l'interramento venga fatto in pochi mesi. A questo va aggiunto che oggi la tecnologia permette di realizzare linee di distribuzione temporanee mentre si eseguono lavori su quelle principali». Un sistema che permetterebbe di non sospendere l'erogazione del servizio. La scorsa settimana, intanto, era venuta alla luce una «situazione grottesca», come aveva sottolineato l'avvocato Mazzola: «Non si è ancora riusciti ad individuare tutti i proprietari delle linee elettriche». Il 24 novembre scorso Terna aveva siglato un accordo con Aem ed Edison per rilevare i tracciati di queste ultime due. Ma da quello emerso durante il primo atto di questo processo cautelare, sembra che le cose siano un po' più complicate di quanto finora si era creduto. Di sicuro, anche Enel è entrata in gioco: lo testimonia la presenza in aula di un avvocato difensore della società. Usciti dopo quasi due ore nell'aula 207, al secondo piano della Pretura di via Vittorio Emanuele a Monza, Comune e società elettriche: Mazzola e Corbetta da una parte, e gli avvocati di Enel e Terna dall'altra, con il difensore legale della prima fasciata in un vistoso completo fucsia, sono apparsi tutti soddisfatti. Mercoledì pomeriggio tra e parti in causa girava la sensazione che il giudice Iadecola possa pronunciarsi a giorni. A Brugherio, come ai piani alti di Enel e Terna si attende.

Gabriele Cereda

I NUMERI

In città passano 16 linee

Totale sviluppo 60 km

La legge ammette campi magnetici fino a 10 microtesla

Un medico accusa: **case troppo vicine**

Secondo il dottor Pellizzoni non si rispettano le distanze. Il Comune: tutto ok

«Manca coerenza». È un'accusa precisa quella di Francesco Pelizzoni, da 20 anni cardiochirurgo all'ospedale Niguarda di Milano e medico di base in via Petrarca. Dal 1984 residente in via Anna Frank, dove adesso un costruttore edile ha deciso «di tirare su una palazzina di quattro piani, proprio sotto i cavi dell'alta tensione. Il Comune deve decidere se tutelare la salute degli abitanti o se intascare i benefici degli oneri di urbanizzazione».

La linea in questione genera una potenza di 132.000 Kwolts. «In quel tratto è stato rilevato un campo elettromagnetico di 0,8 microtesla», puntualizza Pelizzoni. La normativa italiana in vigore parla di rischio per la salute quando l'intensità dei campi elettromagnetici varca la soglia dei 10 microtesla, «ma la misurazione è stata effettuata sull'arco di sole 24 ore». A suo giudizio «se il rilevamento fosse esteso a più ore, addirittura sull'arco della settimana, i valori potrebbero essere diversi». Pur senza dirlo apertamente Pelizzoni lascia intendere che la linea dell'alta tensione di via Frank è potenzialmente cancerogena: «Quando viene eseguita una risonanza magnetica, che rilascia 0,5 microtesla, il personale medico è obbligato a lasciare la stanza». Addirittura lo Iarc, considerato il più importante centro scientifico europeo in fatto di inquinamento elettromagnetico, pone la soglia limite più in basso: 0,3 microtesla.

«Bisogna essere onesti e dire: l'inquinamento dovuto ai campi magnetici non esiste. Allora diamo tutte le concessioni possibili. Oppure, se si decide di seguire una strada è necessario percorrerla fino in fondo». Parole semplici quelle di Pelizzoni, che tracciano un quesito drastico.

Dal Comune, la risposta non si è fatta attendere: «Per la realizzazione della palazzina di via Anna Frank, l'Amministrazione comunale e gli uffici competenti non hanno rilasciato alcun atto abilitativo. Il tecnico incaricato dalla proprietà ha scelto la procedura della Denuncia di Inizio Attività (Dia). È quindi lo stesso tecnico che documenta, dimostra e garantisce la conformità edilizia e urbanistica della costruzione. L'ufficio, tenendo conto anche delle preoccupazioni dei residenti della via Frank, ha rivisto dettagliatamente più volte il progetto, non trovando incongruità alcuna. Inoltre, in data 7 marzo 2003, la Società Edison ha espresso parere favorevole, relativamente alle proprie competenze, in merito alle distanze tra la costruzione e l'elettrodotto presente in luogo».

> Il dottore in polemica con Villa Fiorita per la costruzione di un nuovo edificio in via Frank

Un botta e risposta vivace, a cui Pelizzoni aggiunge la valutazione che gli offre il suo osservatorio: quello di medico. Seduto dietro la scrivania del suo studio di via Petrarca, ad ascoltarlo si ha sempre la sensazione che sappia più di quello che dica: «Sarebbe interessante sapere quale è, in città, l'incidenza delle malattie leucemiche e linfopoietiche, soprattutto nei bambini». Sarebbe interessante, e anche utile alla causa che il Comune sta portando avanti contro Terna, Enel e soci, «ma non esistono riscontri oggettivi in proposito».

> «Sarebbe interessante sapere quale sia l'incidenza in città di leucemie e linfomi»

In 20 anni, di casi del genere ne devono essere passati sul suo lettino, «il problema è che esistono anche altri fattori ambientali riconducibili all'insorgere di queste patologie».

G. C.

E sui pali della luce arrivano 100 pubblicità per pagare la manutenzione

Presto i pali della pubblica illuminazione ospiteranno 100 pannelli pubblicitari. La novità si inserisce in una convenzione stipulata dall'Amministrazione cittadina con la società Ferrari promotione srl che in cambio si impegna a curare la menutenzione degli stessi pali.

Il via libera al provvedimento è venuto dalla Giunta comunale, che ha autorizzato la stipula della convezione nella seduta del 3 aprile. La stessa ditta installerà inoltre 3 "totem" pubblicitari in altrettante rotonde.

Il provvedimento si inserisce nel programma di "depalificazione", cioè di riduzione della selva di sostegni per pubblicità e indicazioni di pubblica utilità, che era cresciuta in modo disordinato. Ora invece la pubblicità saranno esposte in pannelli bifacciali della misura di 1 per 1,4 metri o di 80 per 105 centimetri. Negli spazi troveranno alloggiamento le pubblicità di esercizi commerciali o piccole e medie imprese, oltre che indicazioni utili per i cittadini. La ditta Ferrari inoltre pagherà al Comune l'imposta per la pubblicità.

L'argomento è stato toccato anche nell'ultima seduta del Consiglio comunale e ha ricevuto un generale apprezzamento sia dalla maggioranza che dall'opposizione.

AVIS Brugherio
ORARIO DI SEDE
martedì: 20,30 -22,00
giovedì: 20,30 - 22,00
sabato: 15,00 - 18,00
via Oberdan, 83
tel. e fax. 039.879192
BRUGHERIO

Gruppo S. Damiano
ORARIO DI APERTURA
martedì: 20,30 -22,00
sabato: 16,00 - 18,00
via Corridoni, 18
tel. 039.2840035
BRUGHERIO

e-mail: brugherio.comunale@avis.it

AVIS Comunale Brugherio

HOTEL SPORTING BRUGHERIO
Sala congressi - 44 camere - Ristorante
Tel. 039 - 2876131 Fax 039 - 2872099
Viale Santa Caterina 35, 20047 Brugherio
www.hotelsportingbrugherio.com
info@hotelsportingbrugherio.com

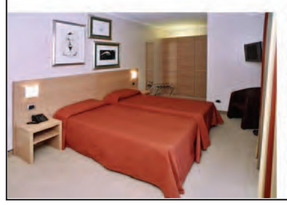

ottica sangalli
dal 1966 a Brugherio
di Carlo Dell'Orto

Da noi Aprile è "IL MESE DELL'OCCHIALE DA SOLE":

dall'1 al 30 Aprile SCONTO 10%
su tutti i modelli presenti in negozio!

"Vedere bene è vivere meglio... pensaci!"

Via Oberdan, 33 Brugherio (MI) - Tel. 039.87.97.98

MISTER HOUSE
NETWORK IMMOBILIARE
VIA ITALIA N. 78 - BRUGHERIO - TEL. 039-2878235

BRUGHERIO - Proponiamo ottimo bilocale di MQ. 60, composto da: soggiorno, cucina, camera da letto e bagno. L'immobile si presenta finemente ristrutturato. Possibilità box.
165.000 euro

BRUGHERIO - 3 locali - Zona via Matteotti in ottima palazzina trentennale disponiamo di appartamento con cucina abitabile, tripla esposizione, balconi, cantina.
220.000 euro

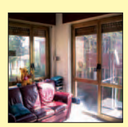

HAI UN'IDEA DI QUANTO PUO' VALERE IL TUO IMMOBILE?
NO?! SIAMO A VOSTRA DISPOSIZIONE
CONTATTATECI SENZA IMPEGNO.

4 LOCALI - ZONA CENTRO - In eccellente contesto ventennale, circondato da giardino condominiale, disponiamo di un' ottima soluzione abitativa, composta da: soggiorno con annesso terrazzino, cucina abitabile, due ampie camere, cameretta, doppi servizi entrambi finestrati, ripostiglio e balcone. Cantina. Poss.tà box.
350.000 euro tratt.

BRUGHERIO - V.ZE COLOGNO M.SE - TERRENO INDIPENDENTE di MQ. 2.700, con villa singola di recente costruzione di MQ. 100 con poss.tà di edificare per un secondo nucleo familiare. IDEALE per chi desidera un'abitazione indipendente e necessita di un ampio spazio esterno. **PLANIMETRIA IN UFFICIO!**

SOSTIENI NOIBRUGHERIO

Puoi effettuare il tuo versamento in Posta sul conto

c.c.p. n° 72677511

Causale
Sostegno a Noi Brugherio

Naturopatia

- Riequilibrio alimentare
- Alimentazione eubiotica
- Test intolleranze alimentari
- Tecniche per il Benessere

Riflessologia plantare
Massaggio antistress
Massaggio miofasciale
Massaggio ayurvedico
Massaggio emolinfatico
Aromamassaggio
Trattamento con oli essenziali

Da Lunedì a Giovedì - Milano (Spazio Riza)
Venerdì e Sabato - Brugherio
Orario - 10:00 19:00

Per informazioni: Daniela Fanton 393.7317686

Naturopata diplomata presso la Scuola di Naturopatia dell'Istituto Riza

MACELLERIA SALUMERIA
PIAZZA

Macellazione propria di bovini nazionali
Vasto assortimento di **formaggi tipici**
Convenzioni buoni pasto

via Dante, 4 - Brugherio tel. 039 87 00 35
www.macelleriapiazza.it

digiBel
CERNUSCO SUL NAVIGLIO
VIA VISCONTI 16/B
TEL. 02/92118382
NUMERO VERDE 800 998896 CHIAMATA GRATUITA

CENTRO ACUSTICO per L'UDITO

APPARECCHIO ACUSTICO DIGITALE
FINANZIAMENTO
12 MESI TASSO ZERO
A PARTIRE DA € 100 MENSILI
60 BATTERIE OMAGGIO

TRE PERFETTE OPPORTUNITA'

3 CONFEZIONI DI BATTERIE DI QUALSIASI TIPO
€ 10,00
IL PREZZO PIU' BASSO D'ITALIA !!!
FINO AD ESAURIMENTO SCORTE

CONVENZIONATO
ASL - INAIL

UN NUOVO RIVOLUZIONARIO APPARECCHIO ACUSTICO

Processore digitale per sentire senza difficoltà anche le parole sussurrate
Ottima qualità di ascolto anche negli ambienti rumorosi
Nessuna sensazione di tappo
Adatto anche per sordità gravi
Controllo automatico antifischio

Completamente invisibile

VIENI
PROVI
ASCOLTI
SE TI CONVINCE
LO PORTI A CASA SUBITO

IMPRESA DI PULIZIE
OBERDAN

- **Pulizia di: uffici capannoni negozi condomini appartamenti**

- **Lavaggio moquette**

Massima cura e meticolosità nel servizio

PER INFORMAZIONI E PREVENTIVI TELEFONARE ALLA SIG.RA DONATELLA CASSAGHI 348.82.82446

PAOLA E AUSILIA, RELIGIOSE A MARIA AUSILIATRICE

DALLA FINE DI GIUGNO SI STABILIRANNO A SAN BARTOLOMEO LE DUE MISSIONARIE DELLA COMPAGNIA DEL SACRO CUORE

Ausilia Sompero e Paola Berto: ecco i nomi delle due consacrate che dall'inizio di giugno si stabiliranno presso l'oratorio di via Santa Caterina, dove fino allo scorso anno svolgevano la loro attività pastorale le suore salesiane di Maria Ausiliatrice. «Noi non siamo suore - precisa Paola -, ma facciamo parte della Compagnia del Sacro Cuore, istituto secolare nato il giorno di Natale del 1957 formato da donne che vivono la loro testimonianza cristiana tra la gente, sia in comunità che in edifici privati o in famiglia». In realtà, chiarisce, non ci sono molte differenze con le suore se non il fatto di non portare una veste e di cercare di «vivere il più possibile nel mondo».
Distribuite in Italia, Mozambico, Indonesia, Portogallo e America Latina, le religiose collaborano spesso con le Missioni cittadine e prendono parte alle iniziative delle parrocchie in cui sono inviate.
«La parrocchia San Bartolomeo - spiega la Berto - ci ha chiesto in particolare di curare la pastorale giovanile, i gruppi di ascolto e la pastorale familiare, con attenzione particolare alle giovani coppie». Aggiunge Ausilia: «Cercheremo di essere lievito in mezzo alla massa, entreremo in punta di piedi e con semplicità nella comunità parrocchiale, che è molto impegnata e fa parte di una diocesi con un substrato che non tutte le diocesi hanno».

Paola Berto (a sinistra) e Ausilia Sompero, religiose della Compagnia missionaria del Sacro Cuore che si stabiliranno in via Santa Caterina

«Paola e Ausilia - conferma il parroco don Giovanni Meraviglia - si occuperanno della pastorale negli ambiti appena indicati, ma proseguiranno gli impegni già avviati o riguardanti il loro Istituto, cui fanno parte anche la brugherese Fiora Mariani e Anna Berta, che è stata insegnante presso la scuola materna di Maria Ausiliatrice. Cammin facendo valuteremo se mantenere questa impostazione o ritoccare gli obiettivi, e come attuare concretamente i propositi delineati». **F.M.**

PICCOLE FIGLIE DEL SACRO CUORE
Si è spenta suor Ernesta Oriani

È tornata al Padre all'età di 88 anni suor Ernesta Oriani, della congregazione delle Piccole figlie del Sacro Cuore. Nata a Baraggia l'11 maggio 1918, suor Ernesta è stata la prima brugherese a far parte delle Piccole figlie, dall'età di 20 anni; il suo esempio è stato ben presto seguito: negli anni successivi 29 altre ragazze della città sono entrate nello stesso ordine . Tra i tanti istituti dove suor Oriani ha realizzato la propria vocazione troviamo la scuola materna di Cursolo, l'orfanotrofio di Bedizzole, la casa di riposo per invalidi di guerra di Groppello Cairoli e, dal '99, il seminario di Alessandria.

LA PAROLA DELLA SETTIMANA

Pietro riconosce il suo Maestro

don Giorgio Basadonna - Assistente Università cattolica

segue dalla prima pagina

Pietro è il primo a capire che Gesù era venuto a cercarli; gli altri discepoli lo seguono e alla fine restano meravigliati per quanto Gesù aveva preparato per loro. È un po' il cammino della fede, quando si comincia con curiosità mista a diffidenza e indifferenza; poi, un passo dopo l'altro, la vicinanza fa scoprire le linee precise di un volto, di una presenza, di un interesse che fa scaturire una risposta e una decisione più forte. Non per niente questo incontro si conclude con un evento che segnerà la storia non solo dei discepoli di ieri e di oggi, ma in qualche modo del mondo intero: l'evento che ricompone un'intimità, una confidenza, una comunione che si era rotta in una notte di paura e di angoscia.
Gesù vuole che Pietro possa dirgli che lo ama, che lo conosce e lo riconosce come Maestro, e che finalmente non ha più paura. Per tre volte gli chiede se lo ama davvero; per tre volte accoglie la sua risposta affermativa, e sa che è vera, che è l'inizio di una vita nuova: su questa certezza gli trasmette il suo stesso compito di un amore senza limiti, di un servizio generoso ed eroico. All'insistenza di Gesù, Pietro risponde affidandosi alla comprensione amorosa del Maestro che "sa tutto, e sa che lo ama".
Per noi è sorgente di perenne fiducia sapere che Gesù si fida di chi ha costituito pastore, e nel tempo la nostra fede nella Chiesa è affidamento allo Spirito di Gesù che unisce, ispira, corregge e sostiene coloro nelle cui mani ha messo la continuazione della sua presenza di Salvatore. Il gregge di Gesù si allarga nel numero e nella diversità di sensibilità, di capacità, di possibilità, ma è sempre il suo gregge, sono "i suoi agnelli e le sue pecorelle", sempre amate, difese e dirette da lui. Così, la Chiesa è sempre e solo il mistero della presenza amorosa di Gesù che nel divenire del tempo e delle persone resta sempre il Pastore, e continuerà fino alla fine del mondo a chiedere una sola cosa: "Seguimi!".

PAOLA E AUSILIA, RELIGIOSE A MARIA AUSILIATRICE

DALLA FINE DI GIUGNO SI STABILIRANNO A SAN BARTOLOMEO LE DUE MISSIONARIE DELLA COMPAGNIA DEL SACRO CUORE

Ausilia Xompero e Paola Berto: ecco i nomi delle due consacrate che dall'inizio di giugno si stabiliranno presso l'oratorio di via Santa Caterina, dove fino allo scorso anno svolgevano la loro attività pastorale le suore salesiane di Maria Ausiliatrice. «Noi non siamo suore - precisa Paola -, siamo donne consacrate mediante i voti di povertà, castità, obbedienza, ma manteniamo la nostra condizione di membri laici del popolo di Dio. Viviamo in gruppi di vita fraterna o nella famiglia di origine o da sole. Apparteniamo alla Compagnia missionaria del Sacro Cuore, Istituto secolare fondato a Bologna nel giorno di natale del 1957 da padre Albino Elegante, sacerdote del Sacro Cuore». Distribuite in Italia, Mozambico, Indonesia, Portogallo e America Latina, le religiose sono impegnate in varie attività di evangelizzazione e promozione umana e prendono parte alle iniziative delle parrocchie in cui sono inviate. «La parrocchia San Bartolomeo - spiega la Berto - ci ha chiesto in particolare di curare la pastorale giovanile, i gruppi di ascolto e la pastorale familiare, con attenzione particolare alle giovani coppie».

Paola Berto (a sinistra) e Ausilia Xompero, religiose della Compagnia missionaria del Sacro Cuore che si stabiliranno in via Santa Caterina

Aggiunge Ausilia: «Cercheremo di essere lievito in mezzo alla massa, entreremo in punta di piedi e con semplicità nella comunità parrocchiale, che è molto impegnata e fa parte di una diocesi con un substrato che non tutte le diocesi hanno».

«Paola e Ausilia - conferma il parroco don Giovanni Meraviglia - si occuperanno della pastorale negli ambiti appena indicati, ma proseguiranno gli impegni già avviati o riguardanti il loro Istituto, cui fanno parte anche la brugherese Fiora Mariani e Anna Berta, che è stata insegnante presso la scuola materna di Maria Ausiliatrice. Cammin facendo valuteremo se mantenere questa impostazione o ritoccare gli obiettivi, e come attuare concretamente i propositi delineati».

F.M.

PICCOLE FIGLIE DEL SACRO CUORE
Si è spenta suor Ernesta Oriani

È tornata al Padre all'età di 88 anni suor Ernesta Oriani, della congregazione delle Piccole figlie del Sacro Cuore. Nata a Baraggia l'11 maggio 1918, suor Ernesta è stata la prima brugherese a far parte delle Piccole figlie, dall'età di 20 anni; il suo esempio è stato ben presto seguito: negli anni successivi 29 altre ragazze della città sono entrate nello stesso ordine . Tra i tanti istituti dove suor Oriani ha realizzato la propria vocazione troviamo la scuola materna di Cursolo, l'orfanotrofio di Bedizzole, la casa di riposo per invalidi di guerra di Groppello Cairoli e, dal '99, il seminario di Alessandria.

LA PAROLA DELLA SETTIMANA

Pietro riconosce il suo Maestro

don Giorgio Basadonna - Assistente Università cattolica

segue dalla prima pagina

Pietro è il primo a capire che Gesù era venuto a cercarli; gli altri discepoli lo seguono e alla fine restano meravigliati per quanto Gesù aveva preparato per loro. È un po' il cammino della fede, quando si comincia con curiosità mista a diffidenza e indifferenza; poi, un passo dopo l'altro, la vicinanza fa scoprire le linee precise di un volto, di una presenza, di un interesse che fa scaturire una risposta e una decisione più forte. Non per niente questo incontro si conclude con un evento che segnerà la storia non solo dei discepoli di ieri e di oggi, ma in qualche modo del mondo intero: l'evento che ricompone un'intimità, una confidenza, una comunione che si era rotta in una notte di paura e di angoscia.

Gesù vuole che Pietro possa dirgli che lo ama, che lo conosce e lo riconosce come Maestro, e che finalmente non ha più paura. Per tre volte gli chiede se lo ama davvero; per tre volte accoglie la sua risposta affermativa, e sa che è vera, che è l'inizio di una vita nuova: su questa certezza gli trasmette il suo stesso compito di un amore senza limiti, di un servizio generoso ed eroico. All'insistenza di Gesù, Pietro risponde affidandosi alla comprensione amorosa del Maestro che "sa tutto, e sa che lo ama".

Per noi è sorgente di perenne fiducia sapere che Gesù si fida di chi ha costituito pastore, e nel tempo la nostra fede nella Chiesa è affidamento allo Spirito di Gesù che unisce, ispira, corregge e sostiene coloro nelle cui mani ha messo la continuazione della sua presenza di Salvatore. Il gregge di Gesù si allarga nel numero e nella diversità di sensibilità, di capacità, di possibilità, ma è sempre il suo gregge, sono "i suoi agnelli e le sue pecorelle", sempre amate, difese e dirette da lui. Così, la Chiesa è sempre e solo il mistero della presenza amorosa di Gesù che nel divenire del tempo e delle persone resta sempre il Pastore, e continuerà fino alla fine del mondo a chiedere una sola cosa: "Seguimi!".

A LUCCA L'USCITA DEL MUSICAL

PARTENZA DOMENICA 29 APRILE, RITORNO LUNEDÌ 30 - DON MILANI: «SONO INVITATI TUTTI I RAGAZZI IMPEGNATI NELLO SPETTACOLO; INCONTREREMO I GEN, AUTORI DI STREETLIGHT»

Approfondire le tematiche del musical grazie all'incontro con chi lo ha ideato e realizzato: i Gen. È questo l'obiettivo dell'uscita proposta dagli oratori di San Bartolomeo ai ragazzi che si stanno impegnando nella messa in scena di "Streetlight", opera che racconta dell'amicizia tra due giovani capibanda. Gli attori, coristi, scenografi e tutti quelli che lavorano dietro le quinte sono dunque invitati a casa dei Gen, comunità residente a Loppiano (Fi) autrice di molti canti religiosi e

che fa della musica un veicolo di evangelizzazione.
«L'uscita sarà un'esperienza di fraternità tra i ragazzi che stanno realizzando lo spettacolo - spiega don Davide Milani - e un'occasione per ragionare sul musical. Ci faremo aiutare dai Gen, gruppo nato dai focolarini, per capire come un'opera teatrale può trasmettere il Vangelo e quindi diventare un insegnamento sia per chi lo realizza che per chi ne sarà spettatore». La partenza è prevista per domenica 29 aprile in pullman alle 5,30 del mattino alla volta di Loppiano per l'incontro con Valerio Ciprì, autore di Streetlight: qui i ragazzi trascorreranno la giornata. La mattinata di lunedì 30 trascorrerà visitando la città di Lucca, mentre il pomeriggio sarà in riva al mare, presso Viareggio; nel tardo pomeriggio la partenza per Brugherio con arrivo a casa intorno a mezzanotte, così da lasciare ai tanti studenti presenti tutta la giornata festiva del primo maggio per riposarsi o studiare in vistra delle lezioni del giorno successivo. Il prezzo, comprensivo di vitto, alloggio e trasporto in pullman, è di 100 euro per i giovani, mentre ad adolescenti e diciottenni è chiesto un contributo di 80 euro.
Iscrizioni entro martedì 24 aprile presso don Milani o i responsabili del musical.

Filippo Magni

Iscrizioni entro martedì 24 aprile
da don Davide o durante le prove.
100 euro il costo per i giovani, 80 euro per adolescenti e diciottenni

GRAVE TERREMOTO IN GIAPPONE NELLA ZONA DOVE 60 ANNI FA GIUNSE IN MISSIONE P. TERUZZI

Il terremoto che si è verificato domenica 22 marzo scorso, sulla costa centro occidentale del Giappone, ha colpito la provincia di Ishikawa, dove per più di trentanni ha svolto la sua missione padre Piergiuseppe Teruzzi. Nato nel 1922 a Brugherio, esattamente sessantenni fa partiva da Marsiglia alla volta della Cina. Dopo un viaggio di due mesi in nave attraverso il Mar Rosso e attorno all'India e all'allora Indocina, arrivò ad Hong Kong e da lì insieme ad altri undici confratelli si diresse verso il sud della Cina. Vi rimase fino al 1952 quando, dopo aver subito le persecuzioni dei seguaci di Mao, i padri carmelitani furono costretti a lasciare l'amato popolo cinese.
Da Hong Kong dove si erano rifugiati, i superiori li mandarono in Giappone, appena uscito dalla seconda guerra mondiale e più avvicinabile per chi già conosceva la lingua e la scrittura cinese. I primi anni, padre Teruzzi, come era chiamato in Giappone, li trascorse a Nagoya, importante porto nel centro dell'isola di Honshu, la più importante dell'arcipelago giapponese. Ai padri carmelitani venne però affidata la cura pastorale della provincia di Ishikawa, una delle più povere di un paese che si stava negli anni sessanta riprendendo economicamente. Kanazawa, la capitale della provincia è stata la prima parrocchia a nascere. Accanto alla chiesa, ora vicino al nuovo ed importante Museo di Arte Contemporanea, i padri hanno subito aperto anche un asilo per potersi meglio inserire nella società e meglio raggiungere i fedeli. Padre Piergiuseppe è stato per vari anni oltre che parroco anche direttore dell'asilo di Nanao e di Wajima, due piccole città della penisola di Noto. Wajima è famosa in Giappone per l'artigianato delle lacche. Per raggiungerla si passa vicino ad un ponte dalla struttura particolare a gobba progettata apposta per resistere ai terremoti così frequenti. Purtroppo padre Giuliano, l'anziano padre della provincia veneta che ancora risiede a Wajima e stato colpito durante le scosse da alcune schegge di vetro. Le sue condizioni sono abbastanza precarie e tutti i cristiani pregano per lui. Attualmente i carmelitani sono presenti anche a Mimma e a Komatsu. A Mimma, nell'hinterland di Kanazawa, sulla strada che porta al famoso tempio buddista di Heheji, Padre Cristoforo Caverzan è responsabile di un centro statale, per ragazzi diversamente abili. Ha dovuto superare, per diventarlo, tutti gli esami in giapponese e anche per chi risiede da molti anni nel paese non è stato semplice. Padre Teruzzi è scomparso nel marzo del 2003, ma il suo ricordo è ancora vivo nei tanti giapponesi che lo hanno conosciuto ed in particolare anche nel centro di padre Caverzan.

R.G.

PREGARE PER LE VOCAZIONI VENERDÌ 27 AL DUOMO DI MILANO DOMENICA 29 A SAN BARTOLOMEO

La Chiesa diocesana ha vissuto un particolare ed intenso momento di preghiera per le vocazioni durante lo scorso pellegrinaggio nella terra di Gesù. Facendo festa attorno ai suoi pastori -gli 80 anni del card Martini e il 50° di ordinazione del card Tettamanzi- e rendendo grazie per i benefici ricevuti, ha innalzato con fiducia la sua preghiera per tutte le vocazioni: da quella più comune alla vita coniugale, all'impegno laicale, alla consacrazione religiosa, al mondo missionario e al sacerdozio ministeriale. In modo particolare, durante l'omelia tenuta a Nazaret, nella basilica dell'Annunciazione, il cardinale Tettamanzi ha tracciato l'orizzonte essenziale del sorgere di ogni vocazione cristiana: "La fede ci chiede di riconoscere che su ciascuno di noi riposa un progetto d'amore da parte di Dio. Sì, sta la sua chiamata: egli ci ha chiamato e continuamente ci chiama a salvezza, a vita nuova, a libertà vera, a gioia autentica e perfetta. Per questo allora dobbiamo implorare con tanta fiducia dalla Madonna una grazia semplice e grande ad un tempo, una grazia decisiva per la nostra vita: quella di accorgerci sempre, ma soprattutto nei momenti della fatica e della sofferenza, di essere raggiunti, avvolti, penetrati, rinnovati dall'amore di Dio, da quello stesso amore che è stato rivolto a Maria e che l'ha resa madre di Dio" (D. TETTAMANZI, Omelia a Nazaret, 13 marzo 2007). Nella luce di questo amore si riconoscono anche le varietà delle vocazioni che rendono sinfonica la vita cristiana. Ogni vocazione, infatti, è misteriosamente ma realmente collegata con tutte le altre. La veglia diocesana di preghiera per le vocazioni che si terrà il prossimo venerdì 27 aprile alle ore 20,45 nella basilica di Sant'Ambrogio si colloca in questo solco buono. L'attenzione al grande disegno di Dio e alla varietà sinfonica delle vocazioni saranno i due grandi temi conduttori della preghiera e della riflessione. La lettera agli Efesini e la chiamata dei discepoli secondo il racconto di Luca (Lc 6, 12-19) ne segneranno il percorso. Trattandosi di sinfonia, una buona parte sarà data alla musica da ascoltare. L'esecuzione dal vivo di un Quintetto d'archi e clarinetto di due brani, tratti dalle opere di di Jh.Brahms e W.A. Mozart, opportunamente introdotti da don Carlo Seno, permetteranno di trovare nella musica stessa una felice risonanza alla preghiera comune.

Don Cristiano Passoni

A Brugherio la preghiera per le vocazioni sarà animata dai sacerdoti paolini, domenica 29 aprile dalle 16,30 alle 17,30 presso la chiesa parrocchiale San Bartolomeo. I preti saranno affiancati dalle Annunziatine e dalla comunità della Santa famiglia, fondate anch'esse dal Beato don Alberione e con le quali condividono il carisma dell'attenzione alle vocazioni.

IN CENTRAFRICA CON PADRE JOSEPH

IL RACCONTO DEL SACERDOTE CHE HA VISSUTO IL PERIODO PASQUALE A SAN BARTOLOMEO

Padre Joseph Samedì, è stato ospite della parrocchia San Bartolomeo durante il periodo di Pasqua. Gesuita, ordinato sette mesi fa, attualmente studia a Roma presso l'università Gregoriana. Nato nella Repubblica Centrafricana, dopo essere stato per gli studi in Camerun, Congo, Belgio ed Italia, conta nel 2008, dopo dodici anni, di ritornarvi per insegnare presso il seminario maggiore.
«Sono venuto a Brugherio per aiutare nelle Confessioni pasquali», spiega padre Joseph. «Ho vissuto questa esperienza come segno della misericordia di Dio. In Italia esiste una lunga tradizione cristiana. Nel mio paese invece, solo da centoquindici anni sono

presenti i cattolici. Il mio è un grande paese di 700.000 km quadrati, ma con solo tre milioni di abitanti. Quando sono arrivato a Fiumicino nessuno sapeva dove fosse! I cristiani sono quasi la metà della popolazione e la concordia tra le varie religioni è sempre esistita. Negli ultimi cinque anni il Sudan, a est, ha però cercato di imporre un islam radicale. Ma lo Stato attraverso alcune leggi vuole mantenere la propria laicità. Ci sono nove diocesi, con duecento preti diocesani e sei vescovi, di cui tre locali». «La Chiesa - continua il gesuita - ha nel paese una grande autorità morale. Le due sfide più grandi che deve affrontare sono la lotta contro la corruzione e il problema dell'aids: non c'è una buona formazione e per questo i vescovi cercano di far capire come vivere la malattia e come gestire il proprio corpo».
Nel paese al centro dell'Africa, che divide le regioni desertiche del Sahara dalle foreste equatoriali del Congo, ci sono circa 250 battesimi all'anno. La lingua ufficiale è il francese, ma la lingua nazionale è il sango. Diversi colpi di stato negli ultimi anni hanno distrutto l'economia. Molti hanno cercato rifugio in città lasciando la coltivazione dei campi e creando così gravi squilibri sociali. Il paese è ricco però di risorse minerarie, soprattutto petrolio, gas e diamanti. Ma la mancanza di una buona gestione politica lo ha costretto a chiedere finanziamenti al fondo monetario internazionale. Da sempre nell'area di influenza francese, riceve da Parigi aiuti in cambio della permanenza di una base militare a Bouar, a ovest, vicino al confine con il Camerun. Non ha sbocco sul mare e quindi molti commerci avvengono attraverso lo stesso Camerun, mentre l'acqua arriva dal Congo grazie al fiume Bangui. A nord però verso il confine con il Ciad, le siccità sono frequenti. Le scuole hanno gravi problemi, anche perché molti professori sono morti di Aids e non ci sono sostituiti. Le ragazze inoltre difficilmente superano le primarie: le famiglie cercano subito di accasarle e rimangono sempre sottomesse. «Le donne però sono la forza della chiesa - conclude padre Joseph -. Alcune adesso vanno all'università anche se hanno due o tre bambini. Purtroppo solo quando i dirigenti africani si accorgeranno che le ricchezze possono essere condivise tra la popolazione, potremo realmente svilupparci. La gente deve amare il proprio paese e non aspettare l'aiuto degli altri».

Roberto Gallon

Il sindaco Carlo Cifronti: «Onoriamo la memoria di un atleta esemplare»

Innocentin, al via la 13° edizione del prestigioso torneo under 13

Entrare al Cgb basket e chiedere chi era Denis Innocentin significa suscitare una serie di ricordi e racconti che parlano innanzitutto di un ragazzo benvoluto per la sua umiltà, semplicità e gioia di vivere. Ma anche di un campione nato nel 1961, un talento naturale che ha vinto scudetti e coppe con la Pallacanestro Cantù, arrivando ai vertici dell'Intercontinentale e della convocazione in nazionale.
Scomparso il 12 gennaio 1991 a causa della leucemia, Innocentin viene ricordato ogni anno attraverso un "Memorial" di alto prestigio a livello nazionale, organizzato dalla Polisportiva Cgb e diventato appuntamento fisso per alcune tra le più titolate formazioni d'Italia: ai nastri di partenza, per questa 13° edizione, ci saranno le formazioni della categoria Under 13 di Benetton Treviso, Aurora Desio, Cgb Brugherio, Armani Jeans Milano, Pallacanestro Cantù, Apl Lissone, Forti e liberi Monza, Pallacanestro Varese, DiPo Vimercate, Robur et fides Varese, Juve Caserta e Gerardiana Monza.
Sabato 28 aprile alle 10 la partita inaugurale al Centro Sportivo Paolo VI, che vedrà l'incontro tra Cgb e Desio; nel resto della giornata e per tutta domenica 29 le gare di qualificazione per stilare le singole classifiche dei 4 gironi in cui sono divise le squadre e dunque gli accoppiamenti per la fase eliminatoria. Lunedì 30 le semifinali, al Palazzetto e alla palestra della scuola Kennedy, e martedì 1 maggio le finali che determineranno la classifica conclusiva: presso la Polisportiva Cgb alle 14,30 la sfida per il primo e secondo posto (il calendario completo della manifestazione, ad ingresso libero, è consultabile sul sito internet *www.noibrugherio.it*, nella sezione Polisportiva Cgb). «Si tratta di una manifestazione di grande significato - dichiara il sindaco Carlo Cifronti nel suo messaggio di saluto ai ragazzi che parteciperanno al Memorial - perché vuole onorare la memoria di un atleta esemplare per impegno, serietà e dedizione, un punto di riferimento ancora oggi. Per questo intendo ringraziare gli organizzatori del Cgb che con tanta competenza danno vita a una delle più significative manifestazioni della nostra città». Sulla stessa lunghezza d'onda l'assessore allo Sport Angelo Paleari, che parla di Innocentin come di «una meteora passata tra noi lasciando un ricordo incancellabile».
«Vinca il migliore - è l'augurio di don Davide Milani, responsabile della pastorale giovanile della parrocchia San Bartolomeo -: non il più furbo, il più forte o il più ricco, ma il migliore. Gli scarsi esempi forniti dallo sport ad alto livello sembrano non lasciare spazio ad attività che non siano affare economico, ma siamo qui a rinnovare la memoria di Innocentin come prova che è ancora possibile intendere l'attività sportiva come palestra di vita, strumento per diventare veramente uomini. È su questa convinzione che il Cgb fonda la propria attività, basandosi su ciò che non ha prezzo: la passione gratuita, il tempo donato e la dedizione personale».

Filippo Magni

Sabato 28 aprile la partita inaugurale, martedì 1 maggio la finalissima al Centro Sportivo Paolo VI, via Manin 73

Denis Innocentin con la maglia numero 18 del Cgb Brugherio

L'albo d'oro del torneo

1995	Polti Cantù
1995	Gerardiana Monza
1996	Polti Cantù
1996	Posal Sesto S. G.
1997	Gidef Bussero
1997	Lesmo
1998	Lesmo
1998	Adecom Milano
1999	Arexons Cernusco
1999	Sony Milano
2000	Zadar Zara
2001	Arexons Cernusco
2001	Poliform Cantù
2002	Lesmo
2002	Banco Desio
2003	Lesmo
2003	Usmate
2004	Seven Cantù
2004	Tuminelli Milano
2005	Robur et fides Varese
2006	Cgb Brugherio

Sopra e a sinistra, Denis Innocentin con la maglia della Pallacanestro Cantù; a destra, un'immagine di quando militava nell'Aurora Desio.
Qui a lato, l'Under 13 del Cgb basket che parteciperà al Memorial Innocentin.

IN BACHECA ANCHE L'INTERCONTINENTALE

La storia del campione **dal Palazzetto al tetto del mondo**

Denis Innocentin è nato il 26 marzo 1961 a Fossalta di Portogruaro (Ve) e fin da piccolo è stato un grande appassionato del pallone, ma inizialmente più di calci e tiri in porta che non di palleggi, rimbalzi e tiri a canestro. Il primo approccio con il basket, e con il Cgb in particolare, avvenne all'età di 12 anni, grazie all'incontro con l'allenatore del Centro sportivo Paolo VI Pietro Frigerio: «Nella tarda primavera del '73 - ricorda Frigerio - Denis iniziò a frequentare il Cgb e giocò in tutte le categorie fino al '77, ma furono sufficienti i primi mesi di allenamenti per suscitare la sensazione di aver a che fare con un giocatore speciale».
Umiltà, talento e una solida famiglia alle spalle gli elementi che hanno spinto Innocentin fino ai vertici del basket italiano tanto da meritare, nel settembre '76, la convocazione nella nazionale giovanile e l'acquisto da parte della Pallacanestro Cantù, con la quale in 10 anni ha vinto tutto il possibile a livello di club: uno scudetto, 3 coppe delle coppe, 2 coppe campioni e una intercontinentale, raggiungendo anche la nazionale maggiore. È infine del 1987 il trasferimento all'Aurora Desio con la quale Denis ha giocato l'ultima partita della carriera, contro la Juve Caserta, prima di venire a conoscenza della malattia che già stava minando il suo fisico da atleta: la leucemia, che alle 16,30 del 12 gennaio 1991 lo strappò all'affetto dei suoi cari e dei suoi numerosi tifosi. **F.M.**

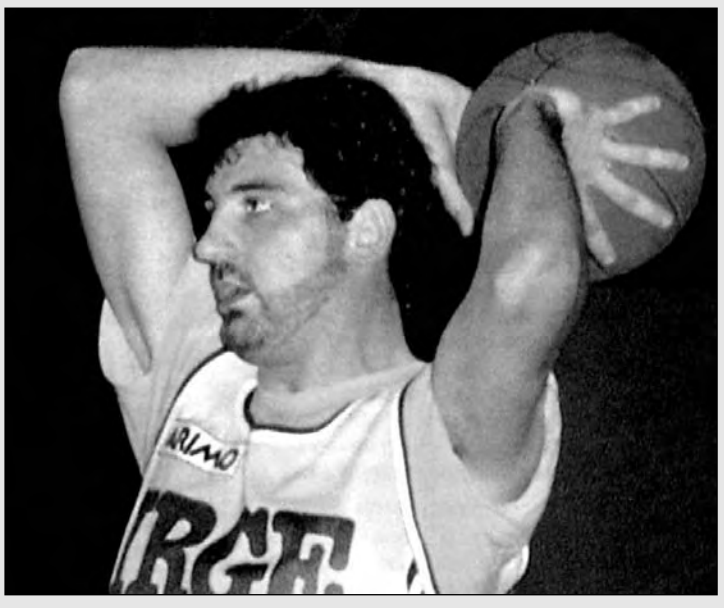

Piatti tipici e acrobazie a canestro

Lunedì 30 alle 19 "Brianza a tavola" e alle 21 le schiacciate dei Da Move

Lunedì sera lo spettacolo non sarà fornito dalle squadre sul campo, ma da due iniziative organizzate dalla Polisportiva Cgb per inserire un'occasione ulteriore di festa all'interno del Memorial Innocentin: "Brianza a tavola" e "Basket free style show".
La prima, con inizio alle 19 sul piazzale del Centro Sportivo Paolo VI, sarà una cena a base di piatti tipici della cucina brugherese cui sono invitati tutti i cittadini che vogliono passare una serata in amicizia e allegria.
A seguire, alle 21 sul campo da gioco, l'esibizione dei Da Move, spettacolari acrobati del canestro e del pallone, che si esibiranno coinvolgendo nei loro giochi anche i ragazzi che partecipano al torneo. Lo spettacolo è ad ingresso libero, presso il Centro Sportivo Paolo VI di via Manin 73.

È UNA FIRMA, MA È ANCHE MOLTO DI PIÙ.

FIRMA IL MODELLO CUD PER DESTINARE
L'8XMILLE ALLA CHIESA CATTOLICA.
LA TUA VOGLIA DI AIUTARE GLI ALTRI
NON ANDRÀ IN PENSIONE.
C.E.I. Conferenza Episcopale Italiana

8X mille CHIESA CATTOLICA

www.8xmille.it

I contribuenti che non sono tenuti a presentare la dichiarazione dei redditi, possono partecipare comunque alla scelta dell'8xmille con il loro modello CUD. Sulla scheda allegata al CUD, firmare due volte: nella casella "Chiesa cattolica" e, sotto, nello spazio "Firma". Chiudere solo la scheda in una busta bianca indicando sopra cognome, nome e codice fiscale e la dicitura "SCELTA PER LA DESTINAZIONE DELL'OTTO E DEL CINQUE PER MILLE DELL'IRPEF". Consegnare alla posta o in banca. Per ulteriori informazioni telefonare al Numero Verde 800.348.348.

DESTINAZIONE DELL'OTTO PER MILLE DELL'IRPEF
Chiesa cattolica
Carlo Rossi
Sulla tua dichiarazione dei redditi o sul modello CUD

IL CINQUE PER MILLE SI AFFIANCA ANCHE QUEST'ANNO ALL'8XMILLE. IL CONTRIBUENTE PUÒ FIRMARE PER L'8XMILLE E PER IL CINQUE PER MILLE IN QUANTO UNO NON ESCLUDE L'ALTRO, ED ENTRAMBI NON COSTANO NULLA IN PIÙ AL CONTRIBUENTE.

L'allenatrice Manzoni: «Finalmente l'incontro con altre Società»

Zecchiniadi con 40 pattinatrici del Cgb

Dopo mesi di allenamenti e prove è finalmente il momento di mettere in pratica quanto imparato: nel pomeriggio di domenica 29 aprile le ragazze del settore pattinaggio del Cgb saranno impegnate alle Zecchiniadi, esibizione di pattinaggio artistico nata su iniziativa dello Zecchino d'oro e che richiama società da tutto il nord Italia.

Le ragazze si esibiranno domenica 29 al PalaCandy di Monza

«Per le 40 ragazze del Cgb che parteciperanno - spiega l'allenatrice Elisabetta Manzoni - sarà un'esperienza di crescita nello sport, soprattutto perchè potranno confrontarsi con pattinatrici di altre Società. È una situazione che non ci capita spesso dato che il nostro sport non è inteso come agonistico e raramente ci incontriamo con altre ragazze, magari più esperte di noi, con più anni di pratica alle spalle e dunque dalle quali possiamo imparare qualcosa. Balleremo sulle note di "È solo un gioco", canzone presentata all'ultima edizione dello Zecchino d'oro». La manifestazione non è competitiva, ma sarà costituita da una serie di balli ed esibizioni delle Società, suddivise in categorie a seconda del numero di pattinatrici. Per tutti gli appassionati e gli interessati, l'appuntamento con le Zecchiniadi è presso il PalaCandy di Monza, in viale Stucchi di fianco allo stadio Brianteo. **F.M.**

SANDA VOLLEY

Domenica 22 aprile alla palestra Kennedy lo stage per le atlete nate tra il '93 e il '96

Sei nata tra il '93 e il '96 e vorresti giocare alla Sanda? Domenica 22 è il giorno giusto per presentarsi sul campo da gioco, dato che la Società sportiva ha indetto uno stage alla presenza degli allenatori delle squadre interessate.
Luogo dell'appuntamento la palestra di via Kennedy a Brugherio, l'orario dalle 9,30 alle 12,30 e nel pomeriggio dalle 15 alle 18. Gli organizzatori chiedono a chi volesse partecipare di annunciarsi telefonicamente ai numeri 340.3953705 e 348.6026011.

Il trionfo degli **Esordienti '95** dell'Ac nel torneo di Agropoli

Ottimi risultati anche per Giovanissimi '94 e Pulcini '96

Una cornice naturale splendida, tempo ideale con sole e vento fresco, tifo appassionato come per l'Italia ai mondiali di Germania: il viaggio dei ragazzi dell'Ac Brugherio ad Agropoli è stato un successo, coronato dalla vittoria nella finalissima che ha lanciato sul gradino più alto del podio i ragazzi del mister Maurizio Marchesi.
Tre le squadre partite per la città campana: i Giovanissimi '94, i Pulcini '96 e infine gli Esordienti '95 che sostenuti dal tifo di amici e genitori hanno conquistato la vittoria finale battendo squadre tra le più quotate della categoria, come Arzano Napoli, Roccaspide e la titolata Borgoratti Genova. «È stata un'esperienza molto bella e gratificante per tutti - commenta il dirigente dell'Ac Emanuele Muri-. Ci siamo trovati bene, ci siamo divertiti e abbiamo apprezzato le specialità del posto visto che non sono mancati spuntini in tribuna a base di mozzarella di bufala, taralli e molto altro.
Tengo a ringraziare tutti i genitori che hanno permesso la realizzazione dell'evento, chi ha organizzato la nostra trasferta, tutti i tecnici e dirigenti al seguito delle squadre. Complimenti - conclude il dirigente - a tutti i ragazzi che con onore hanno portato in giro e vestito ancora una volta i colori dell'Ac Brugherio». **F.M.**

In piedi, da sinistra: Marco Isella, Daniel d'Alessandro, Michael Conoscenti, Federico Rogari, Davide Vezzoli, Matteo Cilfone, Davide Mazzola, Nicolas Ceravolo, Alessandro Cerizza, Andrea Castellano. Accosciati: Christian Ratti, Alessandro Bottazzo, Luca Amoruso, Vittorio Zampino, Federico Luca Ros, Gianluca Quattrocchi, Andrea Comastri, Tomoki Prugger. Allenatore: Maurizio Marchesi

Risultati BASKET

Domenica 15 aprile		Martedì 24 aprile	
Prima divisione			
Pioltellese - Cgb	57-40	Cgb - Gerardiana	ore 21,30

Risultati FOOTBALL AMERICANO

Domenica 1 aprile		Domenica 28 aprile	
Serie A2			
Falcons - Hogs Reggio Emilia	0-40	Hogs Reggio Emilia - Falcons	ore 15,00

AVVISO COMMERCIALE

Vendesi attività trentacinquennale
CHIOSCO FIORI
adiacente al cimitero
in Viale Lombardia 231 a Brugherio

Per informazioni telefonare ai numeri:
039-882602 039-878650

Risultati CALCIO

Domenica 15 aprile		Domenica 22 aprile	
Promozione			
Sergnano - Ac Brugherio	4-1	Ac Brugherio - Settalese	ore 15,00
Seconda categoria			
S.Albino S.Damiano - Buraghese	2-0	D. Voluntas - S.Albino S.Damiano	ore 15,00
Terza categoria			
Bovisio - Cgb	2-1	Cgb - Varedo	ore 15,00
Torneo di solidarietà oratorio San Giuseppe			
Piper cafè - Bomboneras	4-2	Pro Secco - Ac Favelas	18,30
Gs Boys - Kamate	5-0	Zc Studio - Bomboneras	19,30
Finito il cinema - Piruletas	4-1	Maltrainsema - Nol-tec Europe	20,30
Venerdì 13 aprile		Venerdì 27 aprile	
Calcio a 5 serie C1			
Rho calcio - Cgb	3-2	Cgb - Saronno	ore 21,30

Risultati VOLLEY

Sabato 14 aprile		Sabato 21 aprile	
B1 femminile			
Cologno - Sanda	3-0	Sanda - Cariparma	ore 18,00
B2 maschile			
Diavoli Rosa - Carpi	3-1	Ongina - Diavoli Rosa	ore 21,00
Domenica 12 aprile		Giovedì 21 aprile	
Seconda categoria			
Pioltellese - Cgb	1-3	Gamma Segrate - Cgb	ore 21,30

Brugherio
via Dante, 7 - Tel. 039.880365

STRIKE SPORT
ABBIGLIAMENTO - ARTICOLI SPORTIVI

SPORTSWEAR DELLE MIGLIORI MARCHE

BREMA
NORTH SAILS
HENRI LLOYD
OUTRAGE
FREDDY
POWELL
LACOSTE
geospirit
SUNDEK
BEAR
POST CARD
CAPE HORN
Airline
BIELASTIC JEANS
COLMAR
Brebis Noir
JEANS & POLO

NUOVI ARRIVI
PRIMAVERA - ESTATE

Pizza & Restaurant
Happy hour dalle ore 18.00
Business lunch
da martedì a venerdì
Sala dedicata a feste private, cerimonie, meeting aziendali

Controluce

Brugherio
piazza Santa Caterina da Siena
T 039 2878501
orario 12.00-14.30, 18.00-02.00
chiuso il lunedì
è consigliata la prenotazione

www.ristorantecontroluce.it

IdeaVino

L'ARTE DEL VINO
via Tre Re, 7
20047 Brugherio (MI)
Tel. 039 880034
www.ideavinobrugherio.it

Dal tuo farmacista
qualsiasi consiglio
non è un
consiglio qualsiasi

prenotazioni esami presso Ospedali e ASL
misurazione della pressione gratuita
analisi del capello gratuita
tiralatte professionali in affitto
bilance elettroniche in affitto
analisi del sangue
preparazioni farmaceutiche
preparazioni dietetiche
preparazioni omeopatiche

Farmacia Centrale

Piazza Battisti, 22 - BRUGHERIO (MI) Tel. 039.21.42.046
www.farmaciain.it

L'8 maggio "Cabaret yiddish" a sostegno dell'associazione Marta Nurizzo

Ovadia in scena per la ricerca

La lingua, la musica e la cultura yiddish (quell'inafferrabile miscuglio di tedesco, ebraico, polacco, russo, ucraino e romeno), la condizione universale dell'ebreo errante, il suo essere senza patria sempre e comunque, sono al centro di "Cabaret yiddish", lo spettacolo di Moni Ovadia che sarà in scena al teatro San Giuseppe di Brugherio martedì 8 maggio. Una serata benefica, realizzata con il patrocinio del Comune, a favore dell'associazione "Marta Nurizzo" per la ricerca sui tumori polmonari.

Si potrebbe dire che lo spettacolo abbia la forma classica del cabaret comunemente inteso. Alterna infatti brani musicali e canti a storielle, aneddoti, citazioni che la comprovata abilità dell'intrattenitore sa rendere gustosamente vivaci. Ma la curiosità dello spettacolo sta nel fatto di essere interamente dedicato a quella parte di

cultura ebraica di cui lo yiddish è la lingua e il klezmer la musica. La musica klezmer deriva dalle parole ebraiche kley zemer, che si riferiscono agli strumenti musicali (violino ed archi in genere e clarinetto) con cui si suonava la musica tradizionale degli Ebrei dell'est europeo a partire all'incirca dal XVI secolo.

«Ho scelto - spiega Ovadia - di dimenticare la "filologia" per percorrere un'altra possibilità proclamando che questa musica trascende le sue coordinate spazio-temporali "scientificamente determinate" per parlarci delle lontananze dell'uomo, della sua anima ferita, dei suoi sentimenti assoluti, dei suoi rapporti con il mondo naturale e sociale, del suo essere "santo", della sua possibilità di ergersi di fronte all'universo, debole ma sublime».

Moni Ovadia nasce a Plovdiv, in Bulgaria, nel 1946 da genitori ebrei. Studia a Milano dove si laurea in scienze politiche e incomincia la sua attività artistica come cantante e musicista nel gruppo dell'almanacco popolare. Nel 1972 fonda e dirige il gruppo folk internazionale che, nel 1975, si trasforma nell'Ensemble Havadi.

Nel '90 crea la Theater Orchestra e inizia a lavorare stabilmente con il Cri Artificio di Milano che produce lo spettacolo Golem. A questo seguono numerosi spettacoli, grazie ai quali si impone progressivamente all'attenzione del grande pubblico.

Biglietto 20 euro (interamente devoluto alla ricerca). Informazioni, prenotazioni e vendita associazione Marta Nurizzo tel 039-28.73.839 e-mail assoc@martalive.org.

SCUOLE

Il nido Torazza in gita al "Vivaio Longoni"

"Imparare a conoscere e rispettare la natura", questo lo scopo della gita organizzata il 12 aprile al "vivaio Longoni" dalle insegnanti del nido Torazza di via Nazario Sauro 135 a Brugherio. I quattordici bimbi, più grandi, sono stati infatti accompagnati dalle tre educatrici alla serra di via Volturno. Partenza alle ore 10 con il bus guidato da Gianni e percorso attraverso le vie cittadine. Grande l'entusiasmo dei piccoli per l'uscita; alcuni hanno riconosciuto dal finestrino del bus anche la loro casa. Arrivati al vivaio, i bambini sono stati attirati dai colori della vegetazione e dal profumo dei fiori, che sono stati messi a disposizione dagli addetti ai lavori e i piccoli hanno imparato i nomi di alcune varietà di piante presenti. Alle 11,15, tutti soddisfatti, hanno fatto rientro a casa, portando via una violetta gialla e dei semini da piantare nel giardino del nido con l'aiuto dell'educatrici.

Il 25 aprile corteo per la Liberazione

Alle 9,30 messa per i caduti. Alle 11,30 i discorsi davanti al Municipio

Il 25 aprile, giorno fondamentale per la storia della repubblica italiana perché anniversario della Liberazione dall'occupazione tedesca e dalla dittatura fascista sarà festeggiato anche quest'anno con una serie di iniziative.

Sabato scorso è andato in scena lo spettacolo di Davide Enia "Maggio '43" realizzato dall'assessorato alla Cultura in collaborazione con lo il teatro San Giuseppe nell'ambito della rassegna "Fuori Pista".

Martedì 24 aprile, alle ore 20 in piazza Roma, è proposto invece lo spettacolo di canti popolari e della Resistenza promosso dalla sezione Anpi di Brugherio in collaborazione con il Comune

Mercoledì 25 aprile alle ore 9,30 Santa Messa nella chiesa parrocchiale S. Bartolomeo in suffragio dei caduti per la libertà, alle ore 10,30 seguirà il corteo per le vie cittadine con partenza da piazza Roma

Alle 11,30, nel cortile del palazzo municipale sono previsti gli interventi del sindaco Carlo Cifronti e di Domenico Guerriero dell'Anpi provinciale (Associazione nazionale dei partigiani italiani).

Infine si segnala nel pomeriggio a Milano, ore 14,45 il concentramento dei partecipanti al corteo in piazzale Oberdan (Porta Venezia) fino a piazza Duomo. Partecipa il Corpo Musicale di S. Damiano - S. Albino.

I NOSTRI RICORDI

Giuseppe Perego
15-4-94 15-4-2007

Nel 13° anniversario
della tua scomparsa
i tuoi familiari ti ricordano
sempre con affetto

Edoardo Chiaramida
20-4-05 20-4-07

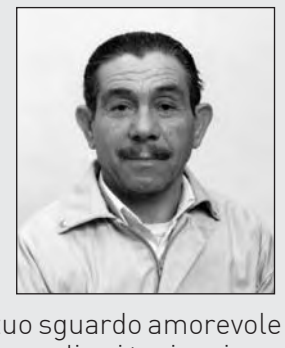

Il tuo sguardo amorevole
vegli sui tuoi cari
che ti ricordano sempre
con tanto affetto

Suor Ernesta Oriani
1918 - 2007

A tutti coloro che la conobbero
e l'amarono perché
rimanga vivo il suo ricordo
con affetto i nipoti e pronipoti

I costi per pubblicare un avviso:
- breve testo e foto 20 euro;
- solo nome e foto 15 euro;
- solo breve testo senza foto 10 euro
Sportello presso FotoRibo e presso la redazione del giornale in via Italia, 68 telefono 039.882121 (lunedì-mercoledì mattina)

■ FUORI PISTA

La guerra nella Palermo del '43 raccontata da Davide Enia

"Maggio '43" è il titolo dello spettacolo di Davide Enia che va in scena al teatro San Giuseppe questa sera, sabato 21 aprile alle ore 21. Il racconto di coloro che hanno vissuto i bombardamenti su Palermo nel maggio del 1943 è l'occasione per narrare un affresco di vita quotidiana di quei tempi bui che somigliano all'oggi. Posto unico 12 euro, ridotto studenti 10 euro.

■ TEMPO LIBERO

Ancora quattro posti disponibili per il tour di foto Ribo in Umbria

Ultimi quattro posti disponibili per partecipare al tour fotografico in Umbria proposto da Ribo. Dal 25 al 28 aprile quattro giorni con tappe ad Assisi, Spello, Perugia, Gubbio, Spoleto, Todi. Il costo è di 290 euro. Informazioni e iscrizioni da Foto Ribo, via Dante angolo via Teruzzi (tel. 039.879337).

■ RAGAZZI

Sabato 21 si inaugura in Biblioteca l'atelier dei piccoli lettori

Oggi, sabato 21 aprile si inaugura ufficialmente l'Atelier dei lettori, il nuovo spazio della Biblioteca civica dedicato ai bambini da 0 a 6 anni, con una staffetta di letture per i piccoli, realizzate dai partecipanti al corso "Offrire la voce" e coordinate da ArtEventuale Teatro.

Il programma prevede letture così suddivise: ore 9 per 10 bambini da 18 a 24 mesi; ore 10 per 15 bambini da 2 a 3 anni ore 11 per 15 bambini da 3 a 4 anni; ore 15 per 15 bambini da 4 a 5 anni; ore 16 per 20 bambini da 5 a 6 anni; ore 17 per 20 tra fratelli e sorelle entro i 6 anni.

■ FAMIGLIE

Incontro con i genitori dei ragazzi che frequenteranno i centri estivi

Martedì 24 aprile l'Ufficio promozione scolastica del Comune di Brugherio e la cooperativa sociale Meta invitano i genitori interessati alla partecipazione dei propri figli ai centri estivi comunali ad un incontro per contribuire all'impostazione del programma e dell'organizzazione del servizio. L'incontro, presso la sala consiliare del Comune (piazza Cesare Battisti 1) è fissato dalle 17 alle 18 per le famiglie dei bambini della scuola materna e dalle 18 alle 19 per i genitori con figli alle elementari e alle medie.

Le iscrizioni invece saranno aperte più avanti e sarà previsto un secondo incontro con le famiglie.

Il primo incontro, spiegano i resposabili «si propone come un'occasione di scambio e di confronto che, partendo dall'edizione 2006, permetterà di raccogliere opinioni, suggerimenti e raccomandazioni utili per completare e migliorare il programma 2007».

PUNTO ESTETICA

SOLARIUM
VISO E CORPO

TRATTAMENTI
ESTETICI

TRATTAMENTI
CURATIVI

THALASSO
TERAPIA

RICOSTRUZIONE
UNGHIE

BRUGHERIO (MI)
via Vittorio Veneto, 29
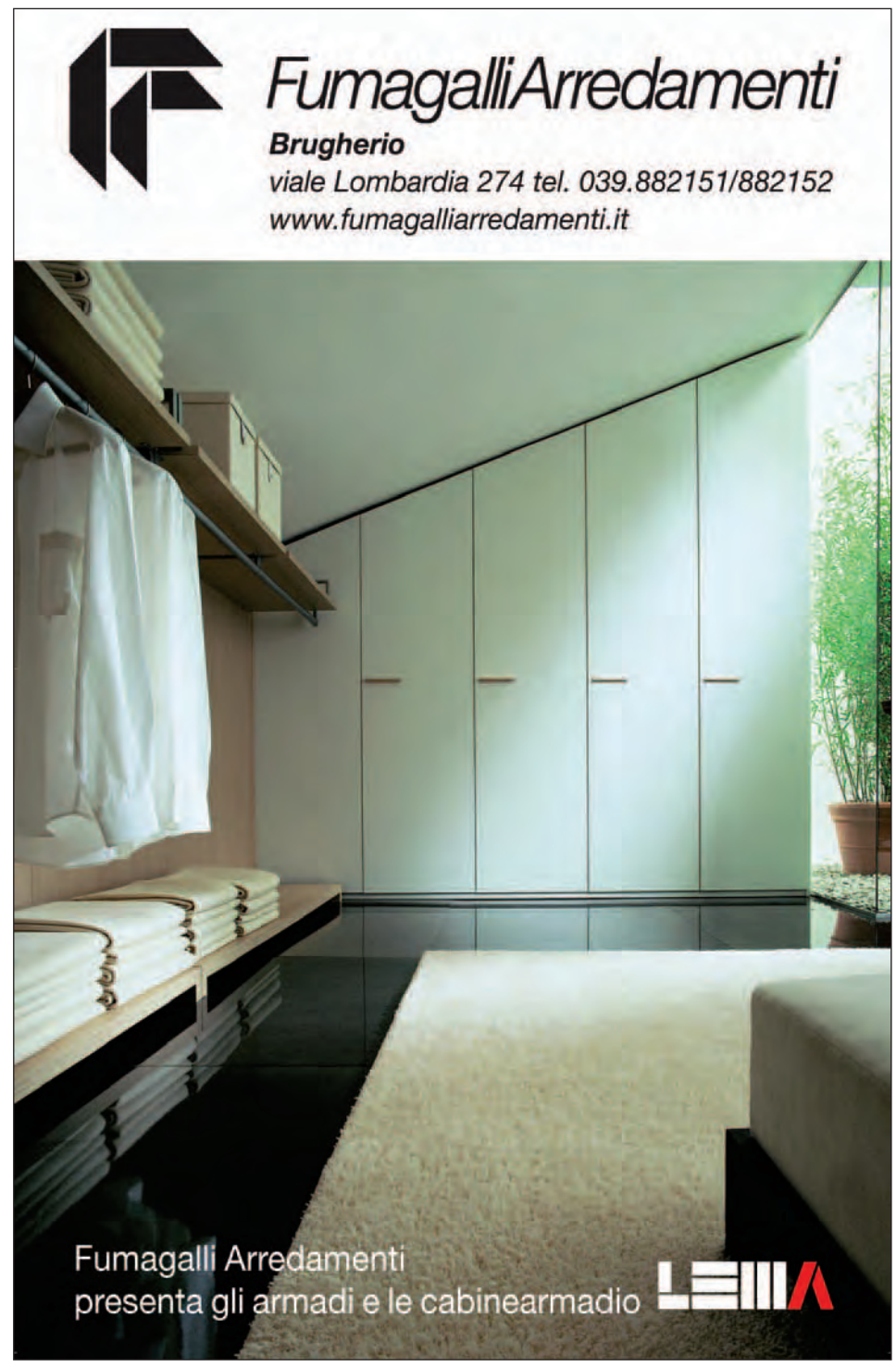
tel. 039.2142063
www.puntoestetica.it