Numero 42 - Sabato 11 dicembre 2004
Settimanale edito dalla Cooperativa radioProposta
NoiBrugherio

LA PAROLA DELLA SETTIMANA

Ma chi dobbiamo aspettare?

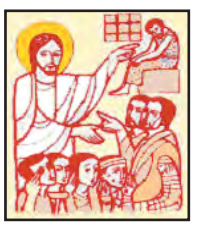

In quel tempo, Giovanni, che era in carcere, avendo sentito parlare delle opere del Cristo, mandò a dirgli per mezzo dei suoi discepoli: "Sei tu colui che deve venire o dobbiamo attenderne un altro?".

(Mt 11, 2-11)

Ha una sua grandezza Giovanni Battista, e ce lo ricorda Gesù nel Vangelo di oggi. Ci insegna ad essere seri davanti al nostro destino, capaci di perseguire il vero, senza equivoci.
A chi non è capitato, magari frutto di conversazioni, letture, programmi televisivi, di incontrare problemi nelle proprie convinzioni? O di non capire più niente? Di avere dubbi o difficoltà? Per noi spesso diventano obiezioni, e a volte ci spingono a chiedere aiuto, magari proprio a quelle persone che con i loro ragionamenti ci hanno messo in crisi. E senza quindi trovare alcun aiuto. Giovanni Battista ci insegna un altro modo di fare. Se è Gesù che ha suscitato la speranza è a lui che bisogna chiedere la risposta. E Gesù, possiamo essere certi, non manca mai di rispondere. Come ha fatto con il Battista: non si mette a discutere (non è mai la dialettica la strada per la convinzione…), ma invitando a guardare. Guarda che cosa accade, prendi sul serio la tua esperienza, e ti accorgerai della "impossibile corrispondenza" che la proposta di Gesù realizza nella tua vita. È perché si realizza la promessa di bene e di vero che c'è nel tuo cuore che Gesù si mostra per quello che è e che merita di essere seguito. È perché si compie ogni desiderio che capisco che non mi inganno a seguire il Signore nella sua chiesa. "I ciechi vedono", e chi è più cieco di me? "I muti parlano"…
Un Padre della Chiesa una volta ha detto: "Ciò che di grande c'è in noi è la vita". Appunto, è questa vita grande che può convincerci ad essere di Gesù, a seguirlo e a vivere la fede, a stare nella Chiesa. Bisogna allora che i nostri rapporti e dialoghi siano sempre più la testimonianza di quello che accade tra noi. Sono i miracoli di tutti i giorni il migliore antidoto ai dubbi e alle difficoltà di ogni giorno.
Nella mia vita di prete (e sono ormai 31 anni) non è passato giorno senza che un qualche segno della sua avvincente presenza mi fosse donato. A partire dal confessionale, luogo per eccellenza della grandezza della misericordia convincente del Signore. La vita della Chiesa è il modo migliore per convincerci della fede. Siamone testimoni.

Don Gabriele Mangiarotti

Un anno di NoiBrugherio

Lettori, ora tocca a voi

di **Nino Ciravegna**

Quando un anno fa è partita l'avventura di NoiBrugherio eravamo in pochi, con poca esperienza e poca preparazione "tecnica". Avevamo, però, molto entusiasmo e determinazione: volevamo dimostrare che Brugherio non è un dormitorio, ma una città viva e solidale. Il nostro obiettivo era raccontare, settimana dopo settimana, la nostra città per ricostruire quel patrimonio del "noi" che rischiava di disperdersi. "Noi" come gruppo nato con Radio Proposta, "noi" come cristiani, "noi" come brugheresi.

Continua a pag. 2

Tante anime, una città

di **don Davide Milani**

Ho riletto - accingendomi a scrivere queste righe - l'editoriale da me scritto in occasione dell'uscita del primo numero di NoiBrugherio, il 5 dicembre 2003. Il primo sentimento è stata un'emozione intensa: sembra ieri, eppure è passato un anno da quando - a poche ore dall'uscita del primo numero - scarabocchiavamo, sul retro di fotocopie venute male, argomenti da trattare, probabili e possibili collaboratori, conti, finalità…

Continua a pag. 2

Quotazioni sempre più alte: quasi mezzo miliardo di lire per comprare un appartamento nuovo di cento metri quadrati

Casa, la corsa dei prezzi

Sono prezzi oramai astronomici quelli che si pagano a Brugherio per comperare casa. Secondo i dati resi noti di recente da osservatori specializzati, il costo di un appartamento in centro può toccare anche i 2mila e 300 euro al metro quadrato, cinque milioni delle oramai pensionate lire. Prezzi vertiginosi, per i quali è magra consolazione sapere che rimangono comunque inferiori a quelli di molte zone dell'estrema periferia di Milano.
Insomma, anche a Brugherio sembra confermata la situazione di un mercato della casa "impazzito". Notevole comunque anche l'oscillazione tra le zone centrali della città e quelle periferiche, dove i pezzi scendono a una più accettabile cifra media di 1450 euro per metro quadrato e si può risparmiare ancora qualcosa ricorrendo all'acquisto di immobili da ristrutturare.
Per le persone meno abbienti un lieve aiuto viene dai contributi regionali, che assegnano 5.000 euro alle coppie di sposi che hanno acquistato la loro prima casa, ma si tratta di pochi spiccioli rispetto alle cifre che occorre sborsare.

Servizio a pagina 7

Pag 3
Fortunato: l'opposizione si farà sentire sui problemi della città

Pag 5
A Carlo Sangalli l'Ambrogino d'oro. Era partito da qui

Pag 11
San Bartolomeo, arriva il vademecum della parrocchia

MOBILI
TRAMONTANA
Studio e progettazione d'interni
FAVOLOSA PROMOZIONE
SULLE CUCINE FINO AL 31 DICEMBRE
Una lavastoviglie New Techno Rex gratuita
Compri oggi e paghi fra 1 anno!!!

Via C. Battisti, 25 - S. Maurizio al Lambro COLOGNO MONZESE tel. 02 2533713

LABORATORIO

Il Crt ai mercatini di Natale in piazza Roma

La Comunità residenziale terapeutica (meglio nota come Crt) sarà presente ai mercatini di Natale di domenica 12 dicembre. Per l'occasione gli ospiti della residenza mostreranno le creazioni preparate durante il laboratorio artistico della comunità e presenteranno le attività e la vita all'interno della stessa. Il Crt è presente a Brugherio da più di cinque anni. La struttura fa parte dell'Azienda ospedaliera San Gerardo di Monza e ospita eprsone che si torvano in situazioni di disagio e malessere e che per questo necessitano di cure medico-educative. Lo scopo del Crt è permettere agli ospiti di avere una relazione continua con operatori e cittadini di Brugherio. I mercatini di Natale rispondono proprio a questo scopo. L'appuntamento è quindi per domenica in piazza Roma dalle 8 alle 19.

PER LE FAMIGLIE

0-3 anni, genitori a confronto

Mercoledì 15 dicembre ha inizio il ciclo di incontri dal titolo "Genitori a confronto"per i genitori dei bambini tra 0 e 3 anni per promuovere una cultura della prima infanzia stimolare ilconfronto tra i genitori e gli educatori dei nidi.
Guiderà l'attività la psicologa Emanuela Pasin con queste scadenze: 15 dicembre, 19 gennaio, 16 febbraio, 16 marzo, 20 aprile e 18 maggio. La partecipazione è libera e aperta a tutti e non è richiesta una continuità nelle presenze. Il primo incontro avrà luogo presso la biblioteca civica.
Per informazioni 039.2878310 dalle 9 alle 12.

MUSICA / 1

Concerto natalizio per Marta Nurizzo

Sabato 18 dicembre nel tempietto di S. Lucio gli allievi della Scuola civica di musica intoneranno "Concerto di Natale", organizzato dall'Associazione Marta Nurizzo con il Patrocinio del Comune.
Un evento imperdibile anche per l'affezionato pubblico di anziani, che fino all'anno scorso ha anche preso parte al coro insieme ai piccoli della scuola. Quest'anno si esibiranno circa 30 allievi divisi nelle specialità violino, tromba, pianoforte, chitarra classica e canto per una perfetta sinfonia di musiche natalizie e non.
L'ingresso è gratuito ed è previsto per le ore 21. L'offerta è libera.

MUSICA / 2

Sabato suona la banda

Torna la musica della banda.
Sabato 11 alle ore 21 il Corpo musicale San Damiano-Sant'Albino si esibirà nel concerto "Musica... una storia che continua". Il gruppo, diretto dal maestro Davide Miniscalco e fondato nel 1906, suonerà presso l'auditorium della scuola media De Filippo di San Damiano.
Per l'occasione verranno eseguiti numerosi brani, dalla marcia tradizionale a pezzi più classici.
L'ingresso è libero.

La Giunta ha scelto la linea dura per la sanatoria

Condono, qui si paga il massimo

LA TUA PUBBLICITÀ SU NOI BRUGHERIO
Per uno spazio contatta Bruno de Pascale al 349.4628549

L'amministrazione Cifronti sceglie il pugno di ferro per contrastare gli abusi edilizi. Nell'ultima seduta il consiglio comunale ha approvato le modalità che dovrà seguire chi decide di aderire al condono: agli oneri di urbanizzazione da versare per regolarizzare gli stabili non a norma sono state applicate le massime maggiorazioni previste dalla legge. "Chi costruisce violando le leggi produce un danno al territorio e viola il principio di uguaglianza - ha spiegato l'assessore all'Urbanistica Giovan Battista Tiengo - abbiamo optato per il massimo incremento in modo da rendere oneroso il condono e scoraggiare simili comportamenti". "Chi ha fatto il furbo deve pagare di più" ha sentenziato il capogruppo di Rifondazione comunista Bertilla Cassaghi.
La linea della maggioranza è stata contestata da

Forza Italia che ha proposto di ridurre le penali per evitare che i costi elevati disincentivino coloro che intendono sfruttare l'opportunità concessa dal Governo. "È una delibera fatta male, confusa - ha commentato Daniele Liserani - la regolarizzazione degli abusi deve essere favorita, non scoraggiata. A Brugherio ci troviamo di fronte alla trasformazione di sottotetti e box o all'ampliamento di bagni: non esistono mostri come quelli sorti in Campania". "Da noi il controllo del territorio è egregio - gli ha fatto eco il suo collega di partito Vittorio Cerizza - quello locale è un abusivismo di necessità, che si traduce in piccole modifiche alle abitazioni esistenti. Proprio per questo non dovremmo vessare i cittadini".
La loro tesi non è stata accolta dalla maggioranza: il provvedimento è stato approvato con i consensi del centrosinistra e l'astensione di Forza Italia e Lega Nord mentre Francesca Pietropaolo di Alleanza nazionale non ha partecipato alla votazione.

Chiara Colombo

dalla prima pagina

Lettori, ora tocca a voi

Non sono mancate le difficoltà, abbiamo fatto molti errori (di valutazione, di battitura e a volte anche di grammatica). Ma un giornale è un prodotto vivo, che ha bisogno di tempo per crescere. E noi siamo cresciuti: la redazione ha fatto passi da gigante nel valutare le notizie, scrivere articoli, impaginare, titolare - a fare un giornale, in poche parole.
I risultati non sono mancati: ogni settimana NoiBrugherio entra nelle case di seimila famiglie della nostra città. Il giornale viene letto, discusso, apprezzato e, sovente, criticato: questo significa che il giornale è vivo e che lascia il segno, senza per questo essere di parte. Gli inserzionisti pubblicitari lo usano sempre di più per promuovere le loro iniziative economiche e questo porta una boccata d'ossigeno ai conti del nostro giornale.
Il primo anno si è chiuso bene, ma è possibile fare di più. Occorre un maggior coinvolgimento dei lettori. Si può partecipare al giornale scrivendo articoli, segnalando problemi, avanzando critiche costruttive oppure dando una mano alla distribuzione (NoiBrugherio si trova in oltre 60 punti della nostra città). Fatevi avanti, c'è sempre da fare. Inoltre si può dare una mano sostenendo NoiBrugherio dal punto di vista economico. Il giornale è gratuito, ma non per questo senza costi. Abbiamo bisogno del sostegno di tutti, se vogliamo che il nostro giornale continui a entrare nelle nostre case per essere letto, discusso, criticato.
Contiamo sulla vostra partecipazione e sul vostro aiuto. E di questo vi ringraziamo in anticipo.

Nino Ciravegna

Sarà "MB" (Monza e Brianza) la targa della nuova provincia

E chi di noi non era ormai convinto che avremmo visto la sigla MZ, sulle nuove targhe che faranno capo alla provincia di Monza? A smentire le nostre aspettative, l'ufficio di coordinamento dei sindaci, che durante l'incontro di venerdì 3 dicembre si è ribattezzato MB7.
Il coordinatore e allo stesso tempo, sindaco di Monza, Michele Faglia, ha dichiarato che l'intento è quello di avvicinare il concetto di questa nuova provincia alla gente. Dopo l'annuncio di Monza come provincia, figura quindi l'accoppiata di Monza e Brianza.
E sarà la sigla MB ad essere proposta alla motorizzazione civile dall'ufficio di coordinamento dei sindaci e, molto probabilmente, a figurare poi sulle nostre targhe. Un vago sentore di questa novità improvvisa si sarebbe potuto avere già nelle ultime due settimane.
I sindaci infatti hanno già incominciato a lavorare per rivedere i confini della provincia e comunque, era logico che Monza non potesse ospitare tutti gli spazi necessari ai futuri enti provinciali. Se questo progetto dovesse andare a buon fine, la nuova provincia risulterebbe quindi più allargata e più familiare anche ai cittadini dei comuni limitrofi a Monza.

Enrico Kerschat

dalla prima pagina

Tante anime, una città

42 numeri, un anno di vita della nostra città: abbiamo trattato di avvenimenti lieti e accadimenti dolorosi, mostrato segni di speranza e problemi preoccupanti, segnalato opportunità da cogliere e gli esiti di iniziative svolte.
Questo ed altro, guardando alle forze che rendono vitale la nostra città: le Parrocchie, le Associazioni, l'Amministrazione e le Istituzioni, le iniziative culturali, la vita e i problemi della gente…Un racconto che - ogni settimana - ha desiderato fortemente di essere ascoltato da tutti. Anzitutto dalle (molte) persone che stabilite a Brugherio da poco, o impegnate per lavoro a Milano, qui in città risiedono solo di notte. Attraverso il giornale abbiamo voluto renderle partecipi della rete di relazioni che animano la nostra città, per aiutarle a trasformarsi da "abitanti in transito" in cittadini autentici. Abbiamo desiderato farci leggere da tutti per fare "entrare" la città, con le sue risorse, i suoi problemi, dentro la vita della Chiesa locale. Per cercare di evitare alle nostre comunità il rischio dell'autoreferenzialità, la tentazione di delimitarsi con la balaustra dell'altare. L'ultimo desiderio (sono sempre tre - se non sbaglio - nelle belle fiabe) che ci ha animati è stato quello di mostrare - senza trionfalismi e autocelebrazioni - la vita della comunità cristiana a partire dalle molteplici occasioni di incontro che i cristiani di Brugherio hanno tra di loro e con Gesù Cristo risorto: nella liturgia, nella carità e nelle esperienze di fraternità. Incontro che si rinnova ogni giorno nelle molteplici iniziative delle parrocchie cittadine e che trasforma e dà senso alla vita di molte persone. Anche di questo il settimanale ha raccontato, per incuriosire, interessare, invitare chi questo incontro non l'ha ancora compiuto.
Siamo stati capaci di realizzare questi desideri? Non sta a me la risposta: noi ci stiamo provando seriamente, tra limiti e voglia di crescere e precisare l'esperienza.
A te, caro lettore, il compito di stimolare in noi la riflessione, aiutarci ad essere "ponte" tra le tre realtà prima descritte, collaborare per fare di NoiBrugherio uno strumento ancora più utile. Indispensabile, mi verrebbe da scrivere.

don Davide Milani

CONSULTA SUD

Nuova scuola materna di via Dante, mercoledì 15 un incontro informativo

Si torna a parlare della scuola materna di via Dante. Mercoledì 15 dicembre l'amministrazione comunale ha infatti indetto un'assemblea pubblica che avrà per tema "La nuova scuola materna di via Dante".
All'incontro interverranno il vicesindaco e assessore all'istruzione Raffaele Corbetta, l'assessore ai lavori pubblici Silvia Bolgia, il dirigente scolastico Francesco Esposito e l'architetto progettista Manuela Gambarin.
Si tratta di un incontro informativo che ha come scopo quello di mostrare alla cittadinanza i lavori per la realizzazione della nuova struttura che, una volta completata, occuperà 7mila metri quadrati e potrò ospitare 270 bambini per un costo totale di 2 milioni 400mila euro.
"Si tratta di un progetto innovativo" commenta il presidente della consulta sud Adriano Pozzebon. "Senza dubbio è una struttura valida sia dal punto di vista architettonico che per l'offerta di posti che potrà dare a Brugherio."
Mercoledì l'architetto Gambarin mostrerà tutte le potenzialità strutturali dell'edificio e il vicesindaco sarà a disposizione dei cittadini per ogni chiarimento.
"L'incontro servirà proprio per informare i cittadini, in particolare gli abitanti del quartiere sud, sulle potenzialità della struttura. Vorrei che, almeno per quest'occasione, non fossero alimentate polemiche sulla carenza di posti negli asili comunali. Si tratta di un'occasione importante per essere informati sulla struttura" ha concluso Pozzebon.
L'assemblea avrà luogo alle ore 20.45 presso la sede della Consulta di quartiere sud in via XXV aprile.

Laura Raffa

Il capogruppo di Forza Italia illustra le priorità e le strategie della minoranza. «Voglio più coordinamento»

Fortunato: l'opposizione non starà a guardare

Sono oramai passati un po' di mesi dall'insediamento del nuovo Consiglio comunale e dall'avvio del lavoro della maggioranza guidata dal sindaco Carlo Cifronti. Tempo dunque di primi bilanci sull'operato della nuova giunta ma anche sullo stato di salute dell'opposizione, che uscita evidentemente un po' frastornata dalla sconfitta elettorale, ha però mostrato di sapersi rimettere in piedi in fretta.
Un'opposizione zoppa della rappresentanza dell'Udc, che non ha ottenuto nessun consigliere e che nelle ultime settimane, tramite un comunicato, ha parlato di una «Casa delle libertà sciolta come neve al sole» e di un atteggiamento di Forza Italia prepotente e poco dialogico.
Del resto la presenza dell'opposizione in Consiglio comunale non può che essere incentrata sul partito di Berlusconi, che conta 7 rappresentanti tra i banchi di villa Fiorita. E intanto i socialisti dello Sdi, oggi fuori dalla maggioranza, lanciano segnali di distensione a Cifronti.
Con il capogruppo di Forza Italia Amleto Fortunato abbiamo voluto fare il punto della situazione.

Cosa succede all'interno dell'opposizione? Lei aveva parlato della necessità di costruire la Casa delle libertà.
Saremo obbligati a costruirla per l'urgenza delle regionali e delle politiche. Per ora però vedo dei segnali contraddittori. Quando si costruiscono le cose bisogna farlo insieme, senza eccessivi individualismi.

Sopra, il capogruppo di FI in Comune Amleto Fortunato, accanto l'area ex-Rista dove sorgeranno palazzi residenziali

«Dobbiamo costruire la Casa delle Libertà in vista delle elezioni politiche e regionali. Sì alle identità dei singoli partiti ma è la squadra che vince»

Francesca Pietropaolo, consigliere di An è un po' una libera battitrice, lo si è visto sulla questione del Consiglio comunale dei giovani…
Ci sono le individualità che devono essere preservate, ma è la squadra che vince.

Riuscirete dunque a coordinarvi?
Con la Lega nord c'è il desiderio di condividere un certo programma. Sulla vicenda del dialetto nei cartelli, per esempio, io condivido la necessità del recupero delle tradizioni e della conservazione della cultura locale. L'italiano ci ha unito, il dialetto rappresenta però le origini. Del resto dall'altra parte, nel Centro-sinistra, inquieta l'unanimità su tutto: giù la mano, su la mano, si vota compatti e nessuno dice niente.

Diamo i voti alla nuova squadra di Cifronti e all'operato dei primi mesi.
Non diamo pagelle. Le deleghe agli assessori sono competenza del sindaco: voglio sperare abbia fatto bene. Mi fa piacere vedere Mariani al bilancio, qualche punto di domanda su Tiengo all'urbanistica, poiché Corbetta ne sapeva di più. Del resto se il Piano regolatore andava bene si doveva confermare la delega al vicesindaco, che ha preso anche tanti voti. Bolgia è impegnata e si dà da fare: concreta. Ci ha colpito il modo con cui è stata spazzata via la Ferracin dalla direzione del Notiziario: l'avrei esautorata anche io ma in modo diverso. Una cosa voglio dire: io se avessi fatto il sindaco non avrei dato lo stipendio agli assessori pensionati o che hanno un lavoro, altrimenti diventa un mestiere.

Quali saranno le vostre prossime azioni in Consiglio?
Il piano regolatore è stato trattato con una velocità eccessiva. È anche comprensibile poiché c'erano le elezioni. Ora non vogliamo polemizzare su questo, ma desidero vedere come intende operare l'Amministrazione su alcune osservazioni particolari che abbiamo presentato, anche tramite il nostro consigliere Daniele Liserani, che siede in commissione ed è una persona di grande competenza tecnica. Io in campagna elettorale avevo detto che occorreva contenere lo sviluppo urbanistico - e non era solo uno slogan - adesso voglio tenere fede a questa linea perché costruire 1250 appartamenti è troppo, soprattutto nel quartiere Sud.

Cosa cambierebbe?
Il piano regolatore e le scelte non li fanno gli operatori dell'edilizia ma l'Amministrazione, quindi occorre operare per gli interessi comuni.
Adesso ci sono le osservazioni, io apprezzo che gli osservanti possano intervenire, ma occorre anche decidere di costruire meno, perché gli unici che hanno da perderci sono gli imprenditori edili, mentre il Comune al massimo ci rimette gli oneri di urbanizzazione.

Area ex-Rista: «Il nuovo Piano regolatore prevede troppe costruzioni. Almeno si ottengano degli appartamenti per chi ha bisogno. Si risolverebbe l'emergenza del Centro di accoglienza».

L'amministrazione sappia che c'è disponibilità a trattare e a contribuire: bisogna vedere se interessa. Si tenga presente che per le delibere sul "condono" avevamo presentato degli emendamenti: non ne è passato uno.

E cosa pensa dello sforamento del Patto di stabilità?
Sulla storia del patto di stabilità abbiamo apprezzato il lavoro dell'assessore Mariani su una materia che è sicuramente ostica: però dal nostro punto di vista non si può dire sistematicamente che si taglia perché è arrivata la scure di Berlusconi. C'è invece anche il problema di una cattiva gestione della precedente amministrazione. Comunque Mariani ha capito l'importanza di un controllo di gestione, come quello che si fa in ogni azienda normale. Un'altra vicenda che apriremo è quella della gestione delle farmacie comunali che rendono poco. Chiederemo che ruolo hanno nella strategia amministrativa.

Ma i tagli di questo Governo sono oggettivamente penalizzanti per le amministrazioni locali…
Che la spesa pubblica dovesse essere messa sotto controllo è un fatto di cui si parla da anni. Ora giunge il taglio del Governo: l'avrebbe fatto chiunque e sarebbe stato un problema per ogni amministrazione, di destra o di sinistra.
Il problema è che la situazione oggettiva dell'economia lo chiedeva. Quindi non diamo la colpa al Governo. Del resto capisco le esigenze dei singoli assessori, ma tutti devono fare un passo indietro.

In campagna elettorale lei aveva detto che il suo primo provvedimento, se eletto sindaco, sarebbe stato per il Centro di accoglienza di via Santa Margherita.
Non l'ho dimenticato. Cifronti dice che bisogna avere pazienza: io ne posso anche avere ma mi chiedo quanta ne debbano possedere i residenti. La soluzione però deve essere definitiva. Ora, visto che si possono incontrare gli operatori che costruiscono 1250 appartamenti, è possibile mettere sul tavolo delle trattative anche la cessione di spazi per chi non ha casa? Bisogna stare attenti perché con il tempo le situazioni si incancreniscono.

Tempi duri per il lavoro. Chiudono aziende importanti. Che fare?
È possibile che ci debba essere il vostro giornale che denuncia la situazione del lavoro quando questa non nasce oggi per colpa di Berlusconi, poiché si tratta di crisi vecchie? È possibile che una amministrazione di sinistra che governa la città da 15 anni non abbia fatto del lavoro il primo argomento in agenda?

Ma cosa dovrebbe fare un'amministrazione locale quando si tratta di problemi dell'economia mondiale? Non stiamo parlando di artigianato o piccoli commercianti ma di aziende che vendono in tutto il mondo.
Intanto potrebbero non fare finta di niente. Il Pip (l'area di sviluppo produttivo in zona viale Europa ndr.) viene realizzato con 15 anni di ritardo.
Io potrei elencare fabbriche che negli anni passati non sono fallite, ma se ne sono andate da Brugherio perché non c'erano spazi adatti per loro. Se le cose si governano allora si trovano soluzioni, anche se si sa bene che non si può fare nulla contro la concorrenza cinese. Secondo me nella zona ex-Rista non si doveva fare solo residenze ma anche spazi per il lavoro, capannoni per piccole aziende. L'impressione è che perderemo anche gli artigiani che a Monza, a Villasanta, a Melzo, possono trovare ciò che occorre loro.

Paolo Rappellino

«Voglio capire perchè le farmacie comunali rendono poco. Bigona chiarire che ruolo hanno nella strategia di bilancio della giunta»

NOI BRUGHERIO

Registrazione presso il Tribunale di Monza n° 1698 del 15 dicembre 2003

Direttore responsabile: Nino Ciravegna

Redazione: Paolo Rappellino, Francesca Missaglia, Roberto Gallon, Andrea Beraldi, Silvia Del Beccaro, Laura Raffa, Donatella Zilla, Francesco Brivio, Davide Grimoldi, Paola Galbiati, Antonello Gadda, Luca Varisco, Giada Colleoni, Filippo Magni. Enrico Kerschat, Rosanna Cacciatore, Martina Bisesti.

Editore: cooperativa Radio Proposta, via Italia 68, Brugherio
tel. e fax 039 88 21 21
info@noibrugherio.it

Pubblicità: Bruno de Pascale 349 462 85 49

Stampa: Stem via Brescia 22 Cernusco s/N (Mi) tel. 02 92 10 47 10
Numero stampato in 6mila copie

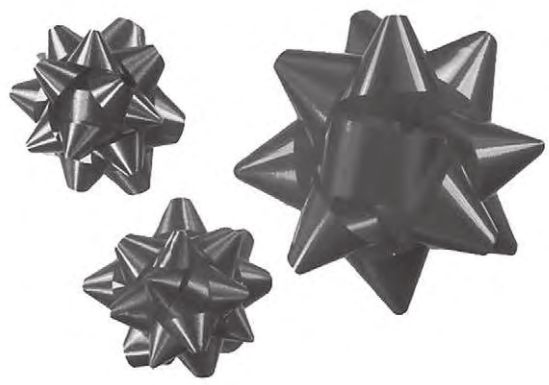

BUONE FESTE

dalla

Banca di
Credito Cooperativo
di Carugate

CREDITO COOPERATIVO

Dalle tue parti, dalla tua parte!

WWW.BCCCARUGATE.IT

ACCONCIATURE
MASSAGGI
PEDICURE
CERETTE
TRATTAMENTI
VISO - CORPO

FELICE DI RICEVERE TE IN

Via Cavour, 12 - 20047 BRUGHERIO (MI)
Tel. 339 3683706

ROSY
FESTEGGIA
CON TE
35 ANNI
DI ATTIVITA'

Una inesauribile fonte di benessere

Attraverso il metodo globale assolutamente personalizzato per ogni soggetto e per ciascuna problematica nel totale rispetto del tuo corpo con tecniche naturali, non invasive e prettamente manuali che ti aiuteranno a ritrovare il tuo equilibrio e di conseguenza la bellezza.

Ricorda:
i regali presi da me aiutano la ricerca sui tumori infantili

**Cercate serietà,
competeza, puntualità?**

Stella
di SAIF AHMED

Impresa di pulizia per:

- condomini
- uffici
- spazi commerciali e negozi

Disponibilità tutti i giorni dell'anno

Chiamate: 349/88.08.776

LETTERA IN REDAZIONE

Gli stranieri e "il pericolo" islamico

Egregio signor Rappellino, in merito al suo articolo su "Noi Brugherio" mi pregio di chiedere spiegazione e di essere illuminato sulla seguente frase da Lei evacuata: «Poichè alcune comunità etniche» (leggi extracomunitari ed in particolare gli islamici) «non sono del tutto propense a contatti con gli italiani, mentre dall'altra parte non manca ancora qualche discriminazione razziale».
Da questo deduco che noi siamo i razzisti mentre loro sono gli angeli cui tutto è dovuto e che possono odiarci con il benestare del Corano. Penso che un certo ritegno da parte sua si imponga prima di sputare sentenze; a meno che Lei non sia allineato con certa classe politica antitaliana, disfattista e filo talebana. Cordialità.

Luciano Sordi che si considera ancora italiano e non trinaricciuto e non ha ancora venduto il cervello all'ammasso.

Egregio dottor Sordi, mi stupisce l'interpretazione da Lei data alla frase riportata nella sua lettera. Infatti il periodo che le ha provocato tanto risentimento non è «una sentenza» bensì la pacata descrizione di uno stato di fatto che rientra nei doveri del cronista. C'è un problema di integrazione delle comunità straniere (e non mi riferisco affatto ai soli islamici, bensì anche ad altre culture profondamente diverse dalla nostra, quale quella cinese) che riguarda entrambi i soggetti dell'integrazione, cioè gli ospiti e gli ospitanti. Da una parte intendevo sottolineare, come mi pare risulti con chiarezza, che occorre lavorare per incoraggiare negli stranieri una propensione all'integrazione che, senza snaturare la loro identità, è però assolutamente necessaria, dall'altra che tale integrazione deve essere favorita anche dagli italiani.
È evidente che Lei non condivide questa necessità, ed è liberissimo di farlo, ci mancherebbe; più prudenza occorrerebbe invece nel accusare chi scrive di antitalianità, disfattismo e simpatie talebane, portando delle deduzioni completamente estranee al pensiero di chi scrive.
Del resto Lei evidenzia un problema che certamente riguarda i cittadini italiani: o si decide di investire risorse per il non facile ma necessario lavoro di integrazione e formazione (a scuola, nei posti di lavoro, nelle attività delle istituzioni pubbliche), oppure si sceglie il muro contro muro contro le culture diverse che inevitabilmente abitano le nostre città. Nel primo caso magari si otterrano risultati faticosi e solo attraverso tempi lunghi, ma nel secondo certamente si finirà per scatenare conflitti sociali e guerre di civiltà, accreditando per altro le posizioni degli integralisti che, per fortuna, sono aliene alla tradizione laica e democratica del nostro Paese e che si spera tale rimanga.

P. R.

Scrivi un testo non più lungo di 10-15 righe a:
Noi Brugherio, via Italia, 68 info@noibrugherio.it

A Carlo Sangalli l'Ambrogino d'oro

Una carriera partita a Brugherio

C'era un pezzetto di Brugherio martedì 7 alla consegna degli Ambrogini d'oro, le onorificenze che l'amministrazione comunale di Milano assegna a chi si distingue nei più svariati campi, dal volontariato alla cultura, dalla ricerca scientifica al lavoro.
Tra i premiati del 2004 c'era il presidente della Camera di Commercio Carlo Sangalli, originario della nostra città.
Nato a Porlezza, in provincia di Como, sessantasette anni fa, Sangalli è infatti il figlio del sindaco della Liberazione, Vincenzo, che guidò Brugherio al termine della guerra, nominato dal Comitato di liberazione nazionale e che fu per anni parlamentare democristiano insieme a un altro nostro concittadino, Tarcisio Longoni.
'Carluccio' ha cominciato proprio in città la sua brillante carriera politica, eletto in consiglio comunale tra le fila della Dc negli anni '60. Dal '68 al '94 è stato deputato dello scudocrociato (il più giovane degli eletti, nel primo mandato) e nel '76 sottosegretario al Turismo e allo Spettacolo. Imprenditore nel campo automobilistico, nel '95 è stato nominato presidente dell'Unione del Commercio provinciale e nel '96 presidente dell'Unione regionale delle Camere di commercio lombarde.
Diventato vice presidente vicario della Confcommercio nel marzo '97, nell'agosto dello stesso anno è stato proclamato presidente della Camera di Commercio di Milano.
Nell'aprile '98 è divenuto vice presidente della Fondazione Cariplo e nel '99 presidente dell'Unione italiana delle Camere di commercio.

Chiara Colombo

Lion's club, progetti per un 2005 ricco di novità

Con la sua prima manifestazione ufficiale a Brugherio, il Lion's Club ha registrato un grande successo. L'assegnazione dei services (così il club chiama i contributi economici) nella Sala consiliare del Comune, ha visto la partecipazione di moltissime persone. Positiva anche la risposta degli enti sovvenzionati che hanno dimostrato di accettare di buon grado l'opera dei Lion's. Il presidente del club, Gianni Distasio, è convinto che questo sia il primo passo per una collaborazione fruttuosa. Nella serata di venerdì 3 dicembre, i membri del club si sono riuniti di nuovo per gettare le basi delle iniziative previste per il 2005. Proprio in questi giorni dovrebbe essere distribuito gratuitamente alla cittadinanza un calendario che il Lion's Club ha fatto stampare per aumentare la propria visibilità e sensibilizzare le persone. Inoltre è già stato presentato agli enti comunali competenti un progetto per uno screaming oftalmico e odontoiatrico a beneficio dei bambini di tutte le scuole materne di Brugherio. L'anno venturo si prospetta quindi ricco di novità e non possiamo che essere contenti dell'opera dei Lion's. Che anche Brugherio ospiti ora una loro sede, è un passo importante per tutta la società e soprattutto per tutte le persone bisognose che usufruiranno di questa opportunità.

Enrico Kerschat

L'Erboristeria
un angolo di natura
Domenici®
Prodotti di Erboristeria e Apicoltura dal 1989
"VELENO D'API"
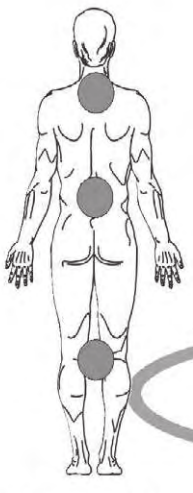
con Artiglio del Diavolo, Tea Tree Oil, e olii essenziali
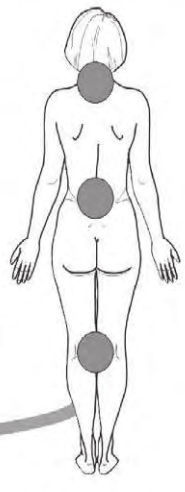
UNGUENTO per massaggi
DOMENICI sas Via S. Maurizio 163 Brugherio
Orari 9.00 -12.30 - 15.30 - 19.15 Chiuso lun. mattina
Tel 039.28.73.401 Fax 039.28.75.417 info@domenicisas.com

CEA GRUPPO COECO
TVC
VIDEO
HI -FI
ELETTRODOMESTICI
GARIBOLDI LIVIO s.a.s.
via Tre Re, 26
BRUGHERIO
tel. 039 870 148
AUGURI DI BUON NATALE

Avete mai pensato ad un regalo di Natale diverso dal solito? Ecco la risposta...

VIAGGIO IN LAPPONIA

30 GENNAIO 2 FEBBRAIO 2005

Un' emozione lunga un viaggio

"IL MONDO E' UN LIBRO E QUELLI CHE NON VIAGGIANO NE LEGGONO SOLO UNA PAGINA" diceva S. Agostino, noi vi proponiamo di leggerlo insieme. Sfoglieremo questo meraviglioso ed unico libro un po' alla volta. Per tutti coloro che vogliono mettere alla prova il proprio spirito di conoscernza, andremo a ricercare loghi sconfinati e paesaggi incontaminati, resteremo affascinati dalle tradizioni e dalla storia delle popolazioni locali.

1° giorno. Partenza da Milano Malpensa alle ore 11:00 con arrivo a Rovaniemi via Helsinki ore 17:35. Trasferimneto in hotel con possibilità di utilizzare la sauna. Cena libera. Pernottamento.

2° giorno. Prima colazione a buffett in hotel, breve lezione di guida della motoslitta con guida e partenza per il primo safari in terra lappone comprendente corsa emozionante sul fiume ghiacciato e visita a un allevamento di husky. Seguirà il pranzo in tipica kota. Prima del rientro in città faremo una breve passeggiata con le racchette da neve che costituirà un salutare esercizio fisico. Possibilità di utilizzo sauna. Cena libera. Pernottamento.

3° giorno. Prima colazione a buffet in hotel e partenza per il secondo safari in motoslitta con sosta sul lago ghiacciato per una mattuta di pesca, visita alla fattoria delle renne e attraversamento del Circolo Polare Artico; pranzo lappone a base di renna. Nel pomeriggio sempre con motoslitte ci trasferiremo in un cottage nel bosco dove proveremo la vera sauna finlandese con tuffi nella neve fresca (non dimenticate il costume da bagno!). Cena sul posto con ottimi piatti della cucina locale e rientro in hotel con bus privato.

4° giorno. Prima colazione in hotel. Mattinata libera con possibili visite al Villaggio di Babbo Natale oppure al Museo Artico. Nel primo pomeriggio trasferimento in aeroporto e partenza per Milano Malpensa via Helsinki alle ore 14:10 con arrivo alle ore 18:05.

Eur 1080.00*

Comprensiva di:
Volo di linea Finnair Andata Ritorno in classe economica * Trasferimenti in arrivo e partenza a Rovaniemi * Sistemazione in Hotel 4 stelle in pernottamento e prima colazione a buffet * 2 escursioni full day con motoslitta (1 motoslitta ogni 2 persone) incluso pranzo ed attività descritte in programma * Cena in lodge con sauna in uso esclusivo * Abbigliamento termico * Assicurazione

Non comprende:
*Tasse aeroportuali, al momento quantificabili in circa 46,00 * QUOTA DI ISCRIZIONE 50,00
Le bevande, le mance, gli extra di carattere personale e tutto quanto non indicato nella quota comprende

CORNER VIAGGI SRL
Via Italia 86 20047 Brugherio –MI—tel 0392871935 fax 039877201 e-mail cornervg@tin.it

Panificio * Pasticceria
Salumeria

PANETTONI DI NOSTRA PRODUZIONE

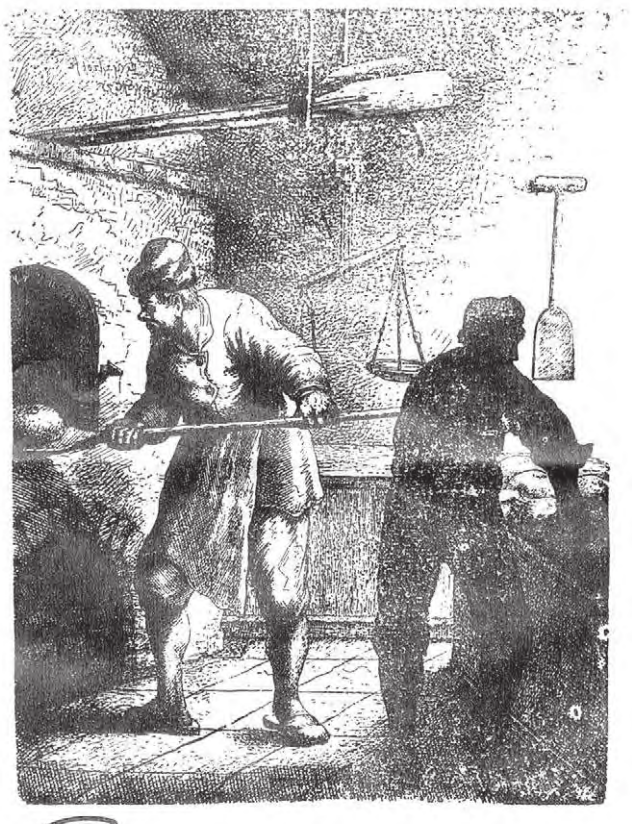

PANETTONI DI NOSTRA PRODUZIONE

Calderara

Via TRE RE, 30/32 - Tel. 039870055

BRUGHERIO

AUTOSCUOLA
AGENZIA
TRE RE

Patenti categorie A B C D E

Pratiche auto

Corsi computerizzati

Conferme di validità

Medico in sede

Duplicati e conversioni patenti

Augura buone feste

Brugherio - via Tre Re 31 tel 039 87 93 64

Cologno Monzese - corso Roma 97 tel 02 253 17 55

San Maurizio - via C. Battisti 15 tel 02 27 3048 20

Risale al 1980 la prima messa in onda. Da allora, centinaia di voci hanno trasmesso dai microfoni brugheresi

Radio Proposta per ventiquattro anni la voce della nostra città

È passato quasi un quarto di secolo da quel lontano 23 giugno 1980, quando fu costituita la Cooperativa "Radio Proposta" con sede in via Italia 68. Ufficialmente, l'emittente radiofonica nacque nell'ottobre del 1980, anche se alcune trasmissioni sperimentali risalgono alla primavera. Fin dalla sua nascita, la radio aveva già idee chiare e obiettivi ben precisi, di cui uno in particolare: diffondere le notizie più importanti riguardanti aspetti politici, culturali e religiosi, nell'ambito del circondario di Brugherio. Si trattava di una radio di estrazione cattolica, con uno sguardo aperto verso la vita locale, anche attraverso l'organizzazione di tavole rotonde e dibattiti. I primi nomi degli animatori, furono quelli di don Mario Longo, Enzo Gariboldi, Rosangela Recalcati, Giovanni Visini, Giancarlo Lesmo, Sergio Teruzzi, Angelo Chirico, Bruno Allegra e tanti altri. Chiunque ricordi i primi anni di messa in onda non può aver certo scordato queste persone, che hanno contribuito alla nascita vera e propria della radio.

I VOLONTARI DI RADIO PROPOSTA

Nel 1980, agli inizi della sua "carriera", l'emittente radiofonica si basava esclusivamente sul volontariato. La radio continuò il suo cammino e andò avanti grazie all'entusiasmo e alla grinta di un gruppo di persone, giovani e non, che credettero vivamente nel futuro di "Radio Proposta"; così tanto da dedicare anima e corpo alla messa in onda di svariati programmi, appagati solamente dal desiderio di mettersi al servizio della comunità e tenendo così compagnia agli ascoltatori. Frequenze e apparecchiature vennero acquistate dalla Cooperativa Radio Proposta, dopo la cessazione di Radio Mega Quattro/Onda Blu.

LE TRASMISSIONI

I primi programmi regolari furono la Messa - allora veniva mandata in onda quella dall'oratorio - e una trasmissione di intrattenimento condotta in coppia da Bruno Allegra con altri collaboratori.
Iniziarono subito anche i programmi pomeridiani con una squadra di volontari che cominciarono ad occuparsi anche della parte giornalistica. Fu creata una redazione vera e propria, di cui era responsabile Armanda Longoni; i neo - giornalisti si ritrovavano ogni giorno alle 16, per preparare l'edizione di informazione delle 18.30.
"Radio proposta" trasmetteva anche programmi di musica classica, ai quali partecipava attivamente Lorenzo Giltri, scomparso recentemente. La musica d'autore, invece, era affidata ad Antonello Gadda.
Da ricordare anche il programma "Suoni da Cantina" che proponeva dal vivo, in studio, i gruppi emergenti. Le trasmissioni religiose erano seguite all'inizio da don Mario Longo, grande promotore del progetto "Radio". Da non dimenticare, gli appuntamenti per approfondire "La Parola della domenica", in onda il sabato alle 17, condotti da Sergio Teruzzi e Carla Colombo.

Un programma indimenticabile che vogliamo segnalare, ad esempio, è una rubrica dedicata alla "terza età"; conduceva Anna Beretta con l'aiuto di numerose collaboratrici over 60.

UNA PICCOLA GRANDE RADIO

Insomma, seppure piccola per le sue risorse economiche e le sue potenzialità dal punto di vista tecnologico, "Radio Proposta" era grande grazie alle risorse umane che vi facevano parte e che rendevano possibile la messa in onda dei suoi programmi: musica per tutti i gusti; informazione locale, nazionale ed internazionale; sport; intrattenimento; vita ecclesiale; dirette dei consigli comunali e degli avvenimenti locali più importanti, concerti e manifestazioni come i concerti di Broostock.
Nella primavera del 1981 sorsero i programmi del mattino.
Un incredibile successo fu raggiunto per merito di appuntamenti, come "La preghiera d'Avvento" o la "Tombola in famiglia": il giorno di Natale si giocava a tombola per radio. I numeri venivano estratti in diretta, mentre gli ascoltatori telefonavano da casa dopo aver preventivamente ritirato le cartelle in oratorio o davanti alla chiesa. Si vincevano alcuni premi messi a disposizione dagli sponsor. Si trattava di programmi che sono andati avanti per tanti anni, con punte d'ascolto ragguardevoli, tenendo anche conto del fatto che allora il bacino d'utenza era più vasto, poiché esistevano meno interferenze da parte delle altre radio.
Per far conoscere il proprio operato, l'emittente radiofonica fece stampare numerose brochures.

A destra **(nella foto), Antonello Gadda mentre conduce una trasmissione.**
***Sopra*, lo staff di Radio Proposta nel 1983.**

GLI SLOGAN DI RADIO PROPOSTA

"Radio proposta 90.350 - una voce nella tua città", oppure "Questi sono i nostri programmi: c'è tutto un mondo da ascoltare". Questi sono solo due degli slogan che la Cooperativa utilizzava per far sentire alla città intera che "Radio Proposta" era presente ed era attiva, anche grazie alla collaborazione di circuiti nazionali come InBlu.

LA SCOMMESSA DELL'INFORMAZIONE

Fin dagli esordi Radio Proposta ha avuto un occhio di riguardo per l'informazione. Verso i primi anni '90, in collaborazione con l'emittente della diocesi di Milano, NovaradioA, venivano ritrasmessi i notiziari di carattere locale e nazionale, anche con l'ausilio delle edizioni del giornale di Radio Vaticana che giungeva già allora via satellite.
Qualche anno piu avanti un salto di qualità venne realizzato con l'ingresso nel circuito radiofonico In Blu, gestito dalla Conferenza episcopale italiana proprio per garantire un supporto logistico alle piccole emittenti parrocchiali. In quel contesto fu possibile scommettere su un taglio più giornalistico attraverso la realizzazione di due edizioni di giornale radio locale e un aggiornamento ogni ora dall'Italia e dal mondo.
Nel frattempo però le difficoltà con la frequenza diventavano sempre più gravi, soprattutto a causa della sovrchiante emissione dei moderni ripetitori delle grandi reti nazionali. Per vivere una radio aveva bisogno di ascoltatori e tecnicamente farsi sentire era sempre più difficile.
Da lì la difficile decisione, nel 2003, di vendere la frequenza e di reinvestire il ricavato un un nuovo progetto giornalistico. Nasceva così Noi Brugherio, il giornale per la città, che facendo ancora conto sulla generosa disponibilità di volontari ma anche con il contributo di alcuni giornalisti di professione, continua una lunga tradizione che non si è fermata.

Silvia Del Beccaro

Pagine a cura di Silvia Del Beccaro in collaborazione con Bruno Allegra

LA MESSA IN RADIO

Il progetto radiofonico proseguirà...

Sul prossimo numero di Noi Brugherio sarà presentata l'iniziativa delle RADIOLINE, che trasmetteranno le funzioni liturgi che della parrocchia San Bartolomeo. L'iniziativa è riservata in particolare agli anziani e ai malati.

***Nelle foto*, alcuni momenti del passato di Radio Proposta.**
***A sinistra* (in alto), un collaboratore durante una registrazione nel 1984.**
***A fianco*, il giornalista Guido Scotti nel 1995.**
***A sinistra*, la festa della radio nel 1996.**
***Sopra*, un cantante si esibisce ai microfoni di Radio Proposta.**

LA TESTIMONIANZA DI UNA SPEAKER DI RADIO PROPOSTA

E Gianna intratteneva con liscio e revival

Gianna Bonalumi è bolognese di nascita ma brugherese d'adozione. La sua carriera radiofonica è durata ben 24 anni ed è iniziata per caso ai tempi di Radio Mega Quattro.
Gli aneddoti e i ricordi associati al passato radiofonico di Gianna sono innumerevoli e piacevoli.
"Negli anni '80, fare radio significava tutt'altro rispetto ai giorni nostri - spiega con un po' di malinconia-. Il rapporto con l'ascoltatore è diverso, la tecnologia è avanzata, il modo di trasmettere e di comunicare si è velocizzato ed è diventato un po' più "freddo". Secondo i miei ricordi, nei primi anni di Radio Proposta noi puntavamo molto sul fatto di creare un rapporto di amicizia con l'ascoltatore; cercavamo in tutti modi di coinvolgerlo. Anche i brugheresi erano molto più attivi da questo punto di vista e partecipavano di continuo alle nostre trasmissioni, specialmente con telefonate in diretta. Probabilmente perché sentivano la radio molto vicina a loro."
Gianna Bonalumi ha portato avanti innumerevoli trasmissioni. Si trattava di programmi di intrattenimento, bombardati di dediche, richieste di saluti, auguri in diretta, rubriche di ogni genere. "Avevamo inserito nel palinsesto una serie di programmi divertenti e svariate rubriche, tra cui una sulla cucina e una sulle previsioni dei risultati delle partite calcistiche: una specie di totocalcio, per intenderci - spiega -. Inoltre, organizzavamo dei giochi in diretta, tanto per coinvolgere gli ascoltatori. In palio, alcuni oggetti d'oro, che il concorrente vinceva accumulando una serie di punteggi." I suoi programmi, trasmessi durante la fascia del mattino, erano molto seguiti e coprivano tutte le età, poiché si spaziava dal liscio alla musica revival, che includeva gli anni '60, '70 e gli inizi degli anni '80. Indimenticabili i momenti non-stop, in cui venivano trasmessi alcuni brani inediti.

Dai microfoni al settimanale, la scommessa (vincente) di NoiBrugherio

Da Radio Proposta a Noi Brugherio: un'esperienza che continua. Spenta infatti l'antenna della radio la Cooperativa si è subito lanciata in un'altra avventura. Diverse le modalità, rinnovato il giro di collaboratori, ma immutato l'obiettivo: raccontare la città con un occhio attento e possibilmente obiettivo. Qui accanto le pagine che ripercorrono un anno di vita

noi brugherio
LA PAROLA DELLA SETTIMANA
Questione di connessione
Lavoro, la Brianza cambia tra crisi e opportunità
In quest'Avvento apriamo gli occhi sui poveri

noi brugherio
LA PAROLA DELLA SETTIMANA
Cose da donne
Per un Natale di pace

noi brugherio
LA PAROLA DELLA SETTIMANA
Il nostro digiuno non serve a Dio
L'ultimo saluto a Peppino Gatti

noi brugherio
LA PAROLA DELLA SETTIMANA
L'amore non si merita, è per dono
Auto, arrivano i radar per controllare la velocità
ARREDAMENTI TRAMONTANA

noi brugherio
LA PAROLA DELLA SETTIMANA
Desiderare un mondo nuovo
La Resurrezione, inno alla vita
ARREDAMENTI TRAMONTANA

noi brugherio
LA PAROLA DELLA SETTIMANA
La fede? Una facile scommessa
Sanità, i tempi lunghi della mutua
ARREDAMENTI TRAMONTANA

noi brugherio
LA PAROLA DELLA SETTIMANA
La pace, un frutto della guerra?
Brugherio, provincia di Monza
ARREDAMENTI TRAMONTANA

noi brugherio
LA PAROLA DELLA SETTIMANA
Gesù, l'ascensore dei desideri
Voto, la carica dei 441
ARREDAMENTI TRAMONTANA

noi brugherio
LA PAROLA DELLA SETTIMANA
Credente. Ma non praticante
Tutti al voto, tocca a noi elettori
ARREDAMENTI TRAMONTANA

Macelleria salumeria PIAZZA

Ecco le nostre proposte per il pranzo di Natale

Delizie Natalizie
Panettone Gastronomico
Salmone e Gamberi in Bellavista
Tartine Assortite
Mousse al Prosciutto, Tonno, Salmone
Anguilla / Capitone

Antipasti classici
Culatello di Zibello
Prosciutto d'oca
Galantina Tartufata
Salame nostrano
Salame d'oca
Crudo patanegra

I Pathè
Patè Classico
Patè al Tartufo
Patè di Fagiano
Fois Gras

I profumi del mare
Aragosta alla Parigina
Caviale Sevruga e Belluga
Carpaccio di Pesce Spada
Carpaccio di Salmone
Piovra in olio limone
Insalata di mare
Cocktail di Gamberi

I nostri Affumicati
Salmone Selvaggio
Pesce Spada
Petto d'anatra
Petto d'oca
Tonno

I Primi Piatti
Sfogliatine al salmone
Malfatti ricotta spinaci
Crespelle Salmone/Asparagi/Funghi/Speck
Lasagne alla Bolognese

I Secondi Piatti Pronti
Cappone farcito al Forno
Filetto in Crosta
Coniglio Farcito

Le carni della tradizione Natalizia
Cappone Nostrano
Fagiano
Tacchinella Nostrana
Oca
Anatra
Germano Reale
Piccione

Le nostre Preparazioni
Cappone Ripieno
Faraona Farcita
Tasca Ripiena
Rotolo ai Funghi
Rotolo con Asparagi
Rollatine di coniglio alle erbe
Anatra Farcita

In grandi Formaggi Italiani e Francesi
Castelmagno
Vero Pecorino di Fossa
Bagos di Bagolino
Roquefort Papillon
Brie de Meaux Gillard
Formaggi di Capra Assortiti
Gelatine e Mostarde per Formaggio

Vassoio da degustazione assortito

Prenotazioni entro lunedì 20 dicembre - Brugherio - via Dante,4 - telefono 039 87 00 35

Sabato 18 dicembre 2004.

Centro CFB ha il piacere di invitarTi alla sua Festa.

PROGRAMMA

Ore 19,15
***Estetica**: dimostrazione trattamenti corpo*
Ore 19,30/20,15
***Fitness**: prova gratuita cowboy aero fantasy*
Ore 20,15
***Estetica**: dimostrazione trattamenti viso*
Ore 20,30/21,15
***Fitness**: prova gratuita funky*
Ore 21,15
***Spettacolo**: Moulin Rouge*
Ore 21,30/22,15
***Fitness**: prova gratuita black hip hop*
Ore 21,30
***Estetica**: dimostrazioni trucco*
Ore 22,00
*Lancio palloncini con **omaggi** per i più fortunati e veloci*
Ore 22,30
***Spettacolo**: Le ragazze del Coyote Ugly*

Dalle 19,00:
Musica dal vivo - Ballo - Rinfresco con barmen acrobatici
Dalle 19,00 alle 22,00:
Sala fitness aperta

CENTRO cfb
FITNESS ESTETICA
BRUGHERIO
Via E. Fermi, 8
Tel. 039.877403

Giovedì 9 dicembre il comico Claudio Batta ha incontrato i giovani di Brugherio - titolo della serata: "Cosa c'è da ridere?"

"In Italia c'è bisogno di più curiosità"

"La comicità è uno dei linguaggi più difficili e più seri, in quanto è immediata e sincera": queste le parole con cui Claudio Batta, comico toscano, ha iniziato giovedì sera un incontro con i giovani brugheresi, appuntamento inserito nel percorso "Spazio aperto".
Il cabarettista ha sottolineato come siano importanti gli spettacoli ironici, ma a condizione che lancino un messaggio al pubblico, che suscitino nello spettatore degli interrogativi e lo incuriosiscano di ciò che accade nel mondo.
"Nei miei spettacoli, soprattutto in teatro, - ha spiegato Batta - cerco di unire alla parte puramente divertente e comica anche dei testi che provochino una riflessione. Spesso le persone si fermano all'apparenza di ciò che gli propongono i media, senza cercare di approfondire le loro conoscenze. Il mio scopo è che il pubblico che lascia i miei spettacoli sia un po' più curioso della società rispetto a prima".

Il comico Claudio Batta con due ragazze presenti alla serata

Un vademecum presenta tutte le attività della parrocchia San Bartolomeo per il 2004-2005

La guida per l'anno pastorale

È disponibile da pochi giorni il Vademecum della parrocchia San Bartolomeo per l'anno pastorale 2004-2005.
L'opuscolo, reperibile sugli espositori in chiesa parrocchiale, è un valido compendio delle proposte della comunità parrocchiale: in poche pagine sono riassunte tutte le informazioni principali per i fedeli che volessero seguire corsi di catechesi, pregare con la comunità, iscrivere i figli al catechismo, conoscere le procedure per matrimoni e battesimi, far celebrare una messa in ricordo dei propri cari, ecc.
È inoltre presentato il ruolo più spiccatamente caritativo della parrocchia, svolto attraverso le associazioni preposte: la Caritas con il centro di ascolto, la San Vincenzo, l'Unitalsi, il patronato Acli.
L'ultima parte del testo è costituita da un calendario per ricordare ai fedeli gli appuntamenti fondamentali della vita della comunità durante l'anno (giornate eucaristiche parrocchiali, Pasqua, prime Comunioni, Cresime, processioni cittadine) e gli orari delle messe feriali e festive di tutta la città, del ricevimento del parroco, della segreteria e tutti gli indirizzi e numeri telefonici utili.
Questo Vademecum è un'ottima introduzione alle attività parrocchiali, utile anche per chi non avesse molta familiarità con la chiesa di San Bartolomeo, ma volesse conoscerla meglio; come spiega il parroco don Giovanni Meraviglia nell'introduzione all'opuscolo "Certo, non basta comunicarle e conoscerle (le attività); occorre soprattutto aderirvi, nella misura del possibile, e parteciparvi con entusiasmo e generosità.
Alcune cose sono indispensabili, altre sono molto importanti, altre molto utili: ma tutte ci aiuteranno, se compiute bene, a conoscere, amare, seguire meglio Gesù, costruendo qui la sua Chiesa e mostrando il suo volto nella nostra città".

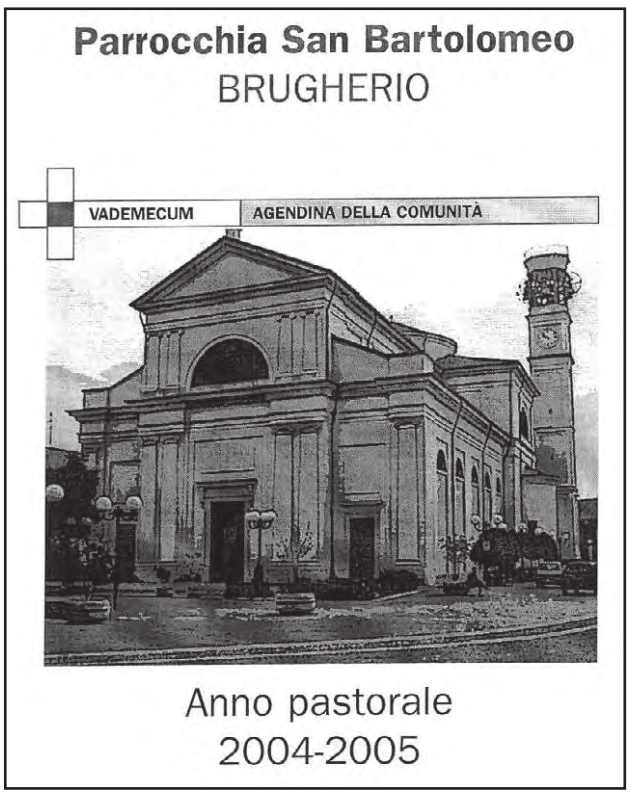

Filippo Magni

ORATORI

Giovani e adolescenti cantano il Natale fra le vie di Brugherio

Anche quest'anno i giovani della parrocchia San Bartolomeo eseguiranno alcuni canti natalizi in città, per sottolineare ai brugheresi l'importanza di questo momento dell'anno. In particolare questa volta saranno privilegiate le zone "nuove" di Brugherio: palazzi di recente costruzione, aree dove nel corso degli anni il coro natalizio non è mai passato. Lo scopo di tale scelta è di portare una parte della comunità giovanile e parrocchiale anche fra le famiglie che, da poco residenti in città, non hanno ancora avuto modo di incontrarla.

IL PROGRAMMA DELLE SERATE

VENERDÌ 17
palazzi in via Galvani 30
corte di via Dante 20
palazzi in via Ghirlanda 2
case nuove di fronte alla biblioteca, via Italia

DOMENICA 19
palazzi via San Domenico Savio 55
palazzi via San Domenico Savio 33
case via Santa Caterina
cascina Pareana

GIOVEDÌ 23
villaggio Falk, via Quarto 69
Crt, via Santa Margherita
palazzi via Aldo Moro 40

Il presepe allestito sulla facciata dell'asilo Maria Ausiliatrice

CATECHESI ADULTI

"Non ci ardeva forse il cuore?"

Lunedì 13 dicembre si terrà l'incontro conclusivo del percorso di catechesi adulti "Eucarestia, fuoco della missione".
L'appuntamento ha come titolo la frase pronunciata dai discepoli di Emmaus: "Non ci ardeva forse il cuore?", e verterà sull'Eucarestia come sorgente della vita spirituale dei cristiani. Relatore sarà don Flavio Riva, padre spirituale del seminario arcivescovile di Seveso.
Sarà l'ultimo incontro di un cammino che ha approfondito le tematiche della messa: il desiderio di Gesù di istituirla, i riti della celebrazione, la presenza reale di Cristo nel sacramento, l'eucarestia centro della comunità.
L'appuntamento è quindi lunedì 13 dicembre alle 21 all'auditorium dell'oratorio San Giuseppe, in via Italia.

Duccio da Boninsegna
"La strada verso Emmaus"

MITICO!

Carnevale, rioni già al lavoro per la sfilata del 6 febbraio

"Mitico! Dai ricordi di nonno Omero". Ecco il titolo scelto dalla Federazione oratori milanesi per il carnevale 2005.
Durante la tradizionale sfilata per le vie di Milano, giunta alla trentesima edizione, vedremo quindi carri allegorici ispirati a miti e leggende dell'antica Grecia e alle storie dell'Iliade e dell'Odissea, le due opere appunto di Omero.
Anche a Brugherio i quartieri si stanno organizzando per il carnevale: sono da poco iniziati la progettazione dei carri, la costruzione delle prime strutture, il disegno dei vestiti.
I carri sfileranno in città domenica 6 febbraio in occasione del carnevale secondo il rito romano. Il sabato successivo percorreranno le vie di Milano per il carnevale ambrosiano insieme alle città della diocesi.

Per chi fosse interessato a contribuire alla creazione dei carri o a partecipare alla sfilata, questi sono i contatti di zona:

Quartiere centro
oratorio Maria Bambina
costruzione carro:
Massimo Meoni
339.3664478

Quartiere San Carlo
parrocchia San Carlo
costruzione carro:
Ista 338.3808553

Quartiere Baraggia
oratorio Maria Ausiliatrice
costruzione carro:
Sergio Cerizza
329.4107920

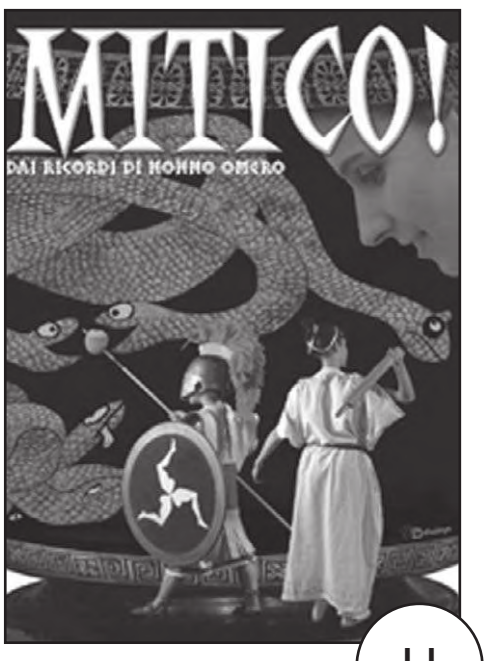

Sette capi hanno vissuto 2 giorni dal titolo "Vorrei saperti dire"

Scout a Vigevano per imparare a dialogare

Mettete insieme i numeri 7, 13, 14 e 700 e la città di Vigevano e otterrete…le possibilità sono due: o li giocate sulla ruota di Vigevano (esiste? Il 700 vale?) oppure scoprirete che cos'hanno fatto a Vigevano 7 capi del Brugherio 1 il 13 e 14 novembre con altri 700 capi scout provenienti da tutta la Lombardia. Ebbene sì, abbiamo partecipato al Convegno metodologico interbranca regionale "Vorrei saperti dire…", dedicato all'interessante tema della Progressione personale; memori della storica udienza dal Papa non abbiamo resistito al richiamo di un altro bagno di folla!
Un'organizzazione perfetta ci ha accolti sabato all'arrivo, abbiamo sistemato gli zaini nella scuola destinata al nostro pernottamento e abbiamo raggiunto il centro di Vigevano, dove ci attendeva il Villaggio delle esperienze: una serie di cartelloni, banchetti, foto, proiezioni multimediali e quant'altro, preparati da alcune Comunità capi per illustrare esperienze significative e discussioni fatte sulla Progressione personale.
Alle 18, dopo la preghiera di apertura del convegno, si è svolta una tavola rotonda nella grande Sala cavallerizza. Dopo il saluto del sindaco di Vigevano abbiamo ascoltato gli interventi di illustri personaggi, come gli ex Capo scout e Capo guida d'Italia e un professore dell'Università Cattolica: competenti riflessioni sulle caratteristiche e le esigenze dei ragazzi che ci sono affidati e sul modo migliore di farci ascoltare e capire da loro, per trasmettere efficacemente i nostri messaggi educativi.
Dopo la classica cena scout al sacco, una compagnia di bravi attori ha rappresentato un pezzo teatrale di Ibsen, piuttosto impegnativo ma interessante. Infine, la preghiera e un suggestivo canto scout, Vergine di luce, hanno concluso la giornata.
La domenica mattina alle 7.30 è iniziata l'assemblea dei delegati di zona, durante la quale sono state elette varie cariche regionali. Per noi comuni mortali, invece, la giornata è iniziata in maniera più soft, con una buona colazione preparata dai ragazzi del Clan di Vigevano, che hanno così fatto autofinanziamento.
Ci siamo poi smistati nei vari laboratori, gestiti da altri capi, per parlare e confrontarci su aspetti specifici della Progressione personale e la mattinata è volata fino all'ora di pranzo, in cui ci siamo ritrovati tutti e 700.
Un giretto per Vigevano e poi ci siamo recati in Duomo, per la messa conclusiva celebrata apposta per noi dal vescovo della città.
Il convegno si è poi concluso nel parco del castello con un grande cerchio, un canto, i ringraziamenti, i saluti e bottiglie di birra! Già, ad ogni Comunità capi è stata regalata una bottiglia di birra "Alégher" imbottigliata proprio per il convegno, con l'apposita etichetta: gli scout sanno essere sempre e dovunque originali e imprevedibili!
Il bilancio finale è positivo: abbiamo avuto un confronto costruttivo con altri Capi e le tante sfumature dell'unica grande famiglia degli scouts ed è stata anche una bella occasione di incontro e condivisione con gli altri capi della nostra Zona brianza, in un contesto diverso da quello delle consuete riunioni.

Raksha

Il sacerdote brugherese pone l'accento sulla sua terra di missione, oppressa da scontri politici e calamità

A sinistra, la mappa delle Filippine. Nell'area centro-settentrionale è situata Manila, capitale dello stato e luogo di missione di padre Sergio Ticozzi

Padre Ticozzi: "Filippine, terra martoriata"

Padre Sergio Ticozzi, nostro concittadino e missionario del Pime, esperto di questioni cinesi, attualmente é responsabile del seminario di Tagaytay sulle colline che circondano la capitale Manila, nelle Filippine.
L'arcipelago a sud del Giappone nelle ultime settimane é stato colpito da tifoni violentissimi. Padre Ticozzi, con la sua testimonianza ci lancia un appello a non dimenticare quelle regioni. "Siamo a una settimana dall'ultimo tifone, ma il tempo è ancora molto instabile, per cui i soccorsi via aerea sono impediti o rallentati. Quelli via mare e terra sono ostacolati dalle inondazioni, dagli allagamenti e dalle frane che hanno cancellato le strade di accesso e che, con l'ammasso di detriti di vario genere, bloccano anche tutte le vie fluviali.
Tifoni e tempeste sono un fenomeno frequentissimo nelle Filippine, soprattutto fra le isole settentrionali. Le isole meridionali invece, sono in genere risparmiate da essi, ma sono tribulate dai conflitti politici, noti a tutti. Gli ultimi tifoni hanno colpito le coste nord-orientali delle Filippine, soprattutto le province di Quezon, Aurora, Nueva Ecija e Rizal, causando un migliaio di morti e dispersi e, secondo i dati semiufficiali, circa 800mila senza tetto. Si fa sempre più urgente il bisogno di provvedere non solo al cibo e al vestiario, ma anche all'assistenza medica per evitare il diffondersi di epidemie. Fondi ingenti sono richiesti anche per la ripresa dei servizi scolastici. Le autorità supreme hanno fatto appello ai soccorsi internazionali, data anche la debolezza cronica dell'economia nazionale. Si prevedono lunghi tempi per restaurare l'ordine e la ripresa normale della vita nelle aree colpite. La gravità dei disastri è stata peggiorata dal disboscamento illegale selvaggio di queste zone montagnose, portato avanti da compagnie internazionali in combutta interessata con le autorità locali: ha causato enormi frane di terra e fiumi di fango, che hanno travolto interi villaggi. Le autorità governative centrali hanno bloccato ogni attività forestale, ma si dubita fortemente dell'efficacia di queste misure ufficiali.
Positiva è stata l'iniziativa privata ad offrire ogni possibile contributo nell'affrontare le recenti calamità, contributo, però, che risulta di fatto ancora molto limitato".

Roberto Gallon

ottica sangalli

38 anni d'esperienza in continua evoluzione

POINT SPECIALIZZATO GALILEO

ASSOCIATO EDUCAZIONE VISIVA ESAME DELLA VISTA LENTI A CONTATTO OPTOMETRIA FEDEROTTICA

amplifon

Via Oberdan, 33 20047 Brugherio
Tel/fax 039.87.97.98

e-mail: ottica_sangalli@libero.it

OCCHIALI DA VISTA E DA SOLE

APPLICAZIONE E VENDITA LENTI A CONTATTO GIORNALIERE, QUINDICINALI, MENSILI, ANNUALI E PRODOTTI PER LA MANUTENZIONE

LABORATORIO INTERNO PER LAVORAZIONI RAPIDE ED ACCURATE

A dicembre per tutti i nostri clienti tanti auguri e... un utile omaggio

SORRIDERE È CONTAGIOSO

Sorridere è contagioso, si espande come un raffreddore, quando qualcuno ci sorride anche noi cominciamo a sorridere. Passavo per strada e qualcuno mi ha visto sorridere, quando mi ha restituito il sorriso ho capito che lo avevo contagiato. la risposta di quel sorriso mi ha fatto capire che sorridere vale la pena. Un sorriso semplice come il mio può viaggiare per tutto il mondo! Così, se senti che ti stanno mandando un sorriso, non far finta di niente, comincia una rapida epidemia e contagia tutti quanti! ntieni questo sorriso in movimento!

DOMANDA:
Chi vorresti contagiare con il tuo sorriso?

Proseguiamo la pubblicazione dei pensieri dei ragazzi che partecipano ai cammini di fede nella parrocchia di S. Bertolomeo

Samuel Barzago
I anno
Vorrei contagiare le persone antipatiche perchè possano diventare più simpatiche

Nicolò Cozzi
III anno
Vorrei contagiare la catechista Maria che è triste perchè suo marito ha dei problemi di salute

Matteo Bergomi
I anno
Vorrei contagiare i miei genitori perchè siano più sereni

Dario Accardi
III anno
Vorrei contagiare tutti i bambini che soffrono e che sono in guerra e anche la mia mamma che non sempre è allegra

Alessandro Borgonovo
I anno
Vorrei contagiare un sorriso a tutto il mondo

Silvia Zanin
III anno
Vorrei contagiare tutte le persone che nonhanno una casa perchè anche loro possano essere lieti

Stefano Grassi
II anno
Vorrei contagiare con il mio sorriso tutta la mia famiglia e i miei amici per vivere in un gruppo felice

Alessandro Bottazzo
II anno
Vorrei dare un sorriso ai bambini senza un genitore

Silvia Cassago
III anno
Vorrei contagiare con il mio sorriso tutte le persone devastate dalla guerra e dalle malattie perchè con il mio sorriso si sentano amate

Laura Nava
II anno
Vorrei regalare un sorriso ai bambini orfani

Margherita Sardi
III anno
Vorrei regalare un sorriso alle persone più sole

Matteo Caronni
I anno
Vorrei regalare un sorriso ai bambini poveri perchè non sorridono mai

Alice Nava
IV anno
Vorrei regalare un sorriso ai bambini sfruttati sul lavoro

Camilla Sabatini
III anno
Vorrei contagiare con il mio sorriso tutto il mondo, soprattutto le persone tristi che ssi sentono il cuore in mille pezzi

Samuele Bergomi
III anno
Vorrei contagiare con il sorriso i miei amici perchè un sorriso è una delle cose più belle del mondo

Eleonora Mauri
II anno
Vorrei regalare un sorriso alle persone tristi e sole

Davide Vezzoli
II anno
Vorrei contagiare con un sorriso i bambini dell'Africa perchè sono quelli che hanno i problemi più grossi

Irene Sardi
III anno
Vorrei regalare un sorriso a tutti i bambini malati e tristi

Matteo Mangiagalli
I anno
Vorrei regalare un sorriso a tutti i bambini che adesso sono tristi

Lorenzo Viganò
II anno
Vorrei contagiare con il sorriso tutte le persone tristi perchè non si sono accorte dei doni che Dio ha fatto loro

Onoranze Funebri
A. Caprotti
20047 BRUGHERIO (MI)
Via Italia n° 30 - Tel 039/870185 - Fax 039/2877634

Da 50 anni Appaltatore Comunale.

@NETOPEN.IT

PRODUZIONE CD-ROM E DVD

REALIZZAZIONE VIDEO IN DVD

PRODUZIONI COMPLETE

Montaggio digitale, produzione e post-produzione,
registrazione DVD, CD-ROM, VHS, ecc.

ALCUNI DEI TANTI SERVIZI OFFERTI

Operatori video professionisti, realizzazione testi originali,
traduzioni in lingua, sonorizzazione con brani musicali,
riversamento video in DVD, duplicazione in DVD.

ASCOLTIAMO LE VOSTRE ESIGENZE
FORNIAMO IL PRODOTTO FINITO
NELLE QUANTITA' DESIDERATE

STAMPE DIGITALI
RITOCCHI FOTOGRAFICI
RIVERSAMENTO SU CD-ROM
DI DIAPOSITIVE E STAMPE

VIA QUARTO, 59 - 20047 BRUGHERIO (MI) - TEL. 039 2876100
email: info@netopen.it

ORAZIO
RISTRUTTURAZIONI EDILI

RESTAURO E RISTRUTTURAZIONI D'INTERNI

Piazza C. Battisti, 5
Brugherio - 20047 (Mi)
Tel./Fax. 039 287.23.29

Cooperativa
AGRICOLA DI CONSUMO

Via Doria

Centro commerciale Kennedy

Piazza Togliatti

Amicolibro

Via Italia, 62 BRUGHERIO (Mi)
Tel./Fax. 039/2142438

Narrativa, saggistica

Oggetti religiosi: rosari, crocefissi,
icone, idee regalo per battesimi,
matrimoni e ricorrenze

Nuovi arrivi per il Natale

L'angolo dei ragazzi: narrativa, atlanti,
prime letture ecc... da 0 a 15 anni

Vhs, Dvd, libri e spartiti per scuole
musicali

CINEMA TEATRO SAN GIUSEPPE

La rassegna Fuori Pista apre la sua campagna abbonamenti. In cartellone sei spettacoli dedicati interamente al monologo teatrale - Tra gli attori, Moni Ovadia e Nanni Svampa

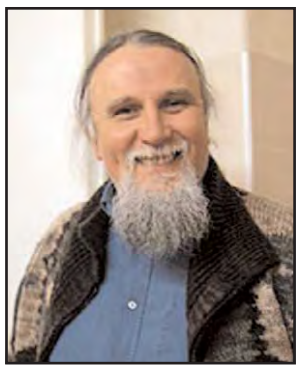

Ancora "Fuori pista" e ancora grandi nomi, protagonisti della X rassegna dedicata al monologo teatrale. Un'iniziativa organizzata dal Teatro San Giuseppe in collaborazione con il Comune. La campagna abbonamenti sarà suddivisa in due tranches: la prima sessione inizierà sabato 11 dicembre e si concluderà giovedì 23 dicembre. La seconda sessione avrà inizio mercoledì 5 gennaio 2005 e terminerà venerdì 14 gennaio. In occasione della campagna, esibendo il tagliando d'abbonamento alla XXV Stagione di Prosa o mostrando la tessera di associazione al Cinecircolo "R.Bresson", l'utente avrà diritto ad uno sconto di 5 euro. In questo caso l'abbonamento a Fuori Pista (sei spettacoli) sarà di 55 euro anziché 60. La rassegna avrà inizio il 26 gennaio 2005 e si concluderà il 2 aprile.

Per info: *039.2873485 - 039.870181.*
Orari del botteghino: *(teatro - via Italia 76): sabato: dalle 15 alle 18; da martedì a venerdì: dalle 20.30 alle 22; lunedì/mercoledì/venerdì: dalle 16.30 alle 18.30.*

L'orchestra si è gia esibita più volte per la Rai

Concerto musicale in Chiesa con i Cameristi del Verbano

Prosegue la Stagione Musicale, organizzata dal Cinema Teatro San Giuseppe in collaborazione con l'amministrazione comunale.
Il secondo appuntamento è fissato per domenica 12 dicembre, alle ore 21, con l'esecuzione di un concerto di notevole importanza, preparato in vista della notte di Natale.
L'incontro prevede la presenza dei Cameristi del Verbano, un nucleo di strumentisti dell'Orchestra Sinfonica Nazionale della RAI. La formazione ha partecipato anche ad importanti festival musicali, quali quelli di Rjieka e Ravello.
Numerosi saranno i brani che il pubblico potrà ascoltare, a partire dall'esecuzione di alcune musiche di Corelli, Manfredini, Torelli, Vivaldi e Sammartini.
Il concerto si terrà presso la Chiesa parrocchiale San Bartolomeo (piazza Roma - Brugherio). L'ingresso è gratuito.
L'evento del 12 dicembre può essere definito, in tutto e per tutto, un concerto natalizio.
Originariamente composti per solennizzare i riti di celebrazioni del Santo Natale, in virtù del loro calore artistico, i concerti natalizi hanno acquistato via via una loro autonomia, tanto che oggigiorno vengono spesso eseguiti come pezzi da concerto fuori dal contesto per il quale sono stati ideati.
I concerti di Natale, solitamente, sono quasi sempre composti nella forma di "concerto grosso", espressione musicale della quale Arcangelo Corelli fu sommo interprete.
In seno all'orchestra un gruppo di tre strumenti solisti, quasi sempre formato da due violini e violoncello (detti concertino), si propone, dialoga e a volte si contrappone al resto degli strumentisti (il "grosso" dell'orchestra).
I concerti di Natale, solitamente, vengono tutti conclusi da una Pastorale che ricorda l'omaggio reso dai pastori presso la grotta di Betlemme.

Silvia Del Beccaro

Nella foto *(in alto)* la locandina della stagione musicale.
***A sinistra*, un'orchestra musicale nel corso di un'esibizione.**

PER INFORMAZIONI

tel. teatro San Giuseppe*: 039.2873485*
sito*: http://www.sangiuseppeonline.it*

CINEMA TEATRO S.GIUSEPPE
Il calendario della settimana

Sabato 11 dicembre
ore 21
SE MI LASCI,
TI CANCELLO
Film week-end

Domenica 12 dicembre
ore 16
TANTI AUGURI
Teatro per le famiglie

Domenica 12 dicembre
ore 21
SE MI LASCI,
TI CANCELLO
Film week-end

Mercoledì 15 dicembre
ore 21
LA RAGAZZA CON L'ORECCHINO
DI PERLA
Rassegna d'essai

Giovedì 16 dicembre
ore 21
LA RAGAZZA
CON L'ORECCHINO
DI PERLA
Rassegna d'essai

Venerdì 17 dicembre - ore 21
LA RAGAZZA CON L'ORECCHINO
DI PERLA
Rassegna d'essai

Artista nostrano, re della pittura

Davide De Ruschi, giovane brugherese, è arrivato primo al concorso "Kalendimaggio" di Milano

Un giovane brugherese eletto "re della pittura". Il ventinovenne Davide De Ruschi nell'ottobre di quest'anno si è classificato primo al concorso internazionale "Kalendimaggio" del Borgo degli Artisti di Milano, con l'opera "Supernova". Si tratta di un quadro realizzato con una tecnica nuova, affinata negli ultimi mesi. "Il colore viene steso sul supporto e in un secondo tempo viene riscaldato in superficie facendolo rapprendere, formando delle belle bolle d'aria". Così Davide spiega, in due parole, la tecnica con la quale ha realizzato le opere presentate al premio "Kalendimaggio" e grazie alla quale è riuscito a conquistare il primo premio.
La sua attività di artista è cominciata un po' per caso: "Ho iniziato a 15 anni per curiosità. Vedevo spesso mio zio mentre intagliava il legno e così ho voluto provare anche io. Mi sono appassionato sempre di più e ho deciso di portare avanti questa mia passione, da autodidatta". Davide è sempre alla ricerca di tecniche e materiali nuovi, che hanno segnato i vari periodi della sua "carriera": legno, con opere ad intarsio ispirate a Ugo Nespolo; vetro, con applicazioni, vetrate, lampade Tiffany e mosaici. La maggior parte delle sue opere sono a "tecnica mista", con inserzioni ed applicazioni di materiali vari direttamente sulla tela: dalla sabbia a piccole fusioni di stagno, da fili di rame a foglie d'oro, da compact disc a pezzi di vetro. Già in passato, Davide aveva partecipato ad un concorso: nel settembre del '99 ricevette il riconoscimento di Araldo del Borgo degli Artisti, in occasione del premio "Settembre a Milano".

***Sotto*, Davide De Ruschi riceve la pergamena e la coppa in qualità di primo classificato.**
***A lato*, l'opera "Supernova"**

REGALI DI NATALE

Un'iniziativa simpatica,
quella della libreria "Amicolibro",
che per i suoi clienti
riserva una curiosa sorpresa.

Se non hai idea
di quale libro regalare a Natale
e hai paura di sbagliare,
regala un "buono in libri".
Recati presso la libreria in via Italia,
ritira il buono e scegli la cifra.

Poi indica a chi lo vuoi regalare e firmalo.

La persona a cui vuoi regalare il buono
potrà recarsi con comodità
a scegliere il libro e tu sarai certo
che il regalo sarà indovinato.

Un vero e proprio assegno di libri...

Associazione culturale

Il Sentiero dell'Acqua

centro benessere

porge i più sentiti auguri
a tutta la sua clientela
e propone

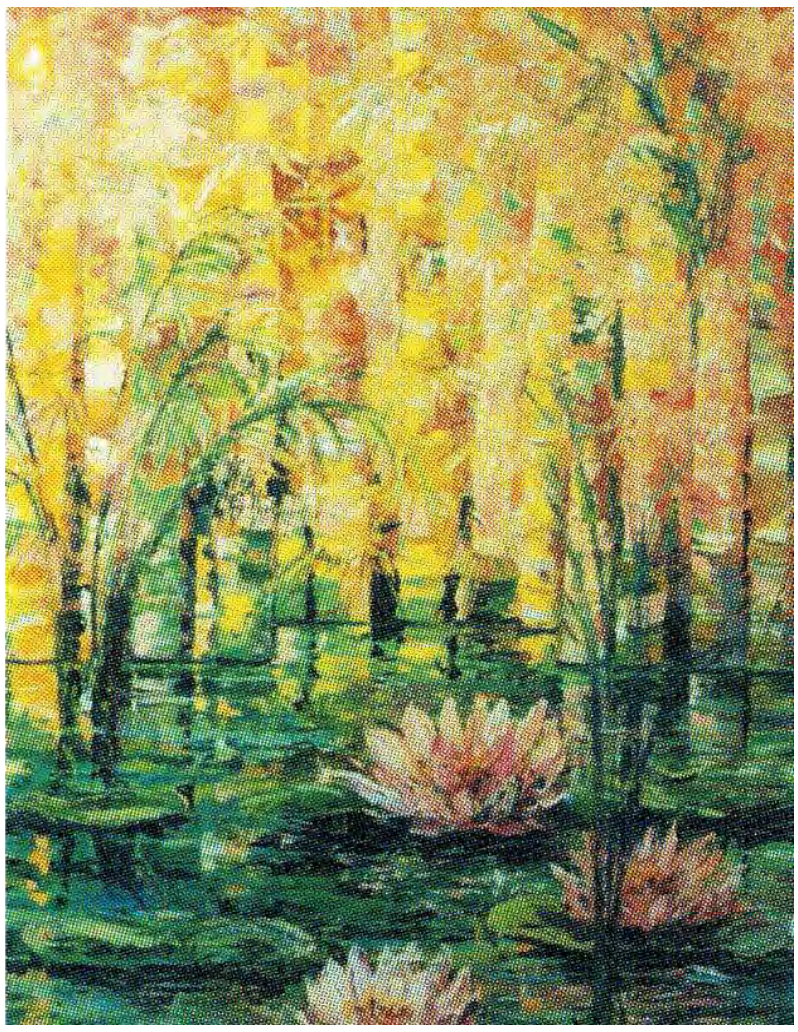

OGNI GIORNO

- TRATTAMENTI VISO	a partire da 20 euro
- TRATTAMENTI CORPO	a partire da 18 euro
- DEPILAZIONE	a partire da 4 euro
- MANICURE E PEDICURE	a partire da 7 euro

INOLTRE

PROVA GRATUITA "LUCE PULSATA"
PER EPILAZIONE PERMANENTE

20047 Brugherio (Mi) piazza Cesare Battisti, 20
telefono 039.2878467 - www.ilsentierodellacqua.it

orario apertura

lunedì dalle 15.30 alle 21.30
martedì-sabato dalle 9.30 alle 21.30 continuato
domenica dalle 9 alle 12.30

studiosardi

INIZIATIVE IMMOBILIARI

BRUGHERIO
V. OBERDAN N.1
TEL. 039 870748

GRB

ELETTROTECNICA S.R.L.

Progettazione - Realizzazione - Verifica
IMPIANTI ELETTRICI CIVILI E INDUSTRIALI

Adeguamenti 46/90 - Cablaggio Strutturato Reti Dati
Antifurto ed Antincendio - Apparecchiature Elettriche
Illuminazione Stradale - Cabine di Trasformazione
- Installatore Partner SOS BEGHELLI -

20047 BRUGHERIO (Mi) viale Lombardia, 300
Tel & Fax 039.2871061 e-mail gierrebisrl@tin.it