noi brugherio
anno XIV - n. 39
sabato 3 dicembre 2016
www.noibrugherio.it

Santini dal 1840
DOMENICA MATTINA
SEMPRE APERTI 8.30 - 13.00

CINEMA TEATRO SAN GIUSEPPE
Via Italia, 6 Brugherio - www.sangiuseppeonline.it
ANIMALI FANTASTICI E DOVE TROVARLI
Sabato 3 ore 21,15
Domenica 4 ore 21.15
Lunedì 5 ore 21.15
TROLLS
Sabato 3 ore 16
Domenica 4 ore 15 - 17 - 19

Santini dal 1840
DOMENICA MATTINA
SEMPRE APERTI 8.30 - 13.00

L'Unitalsi raccoglie tappi di plastica per comprare una sedia a rotelle

pagina 17

La classifica delle aziende

Candy e Vender fatturati record

Ci sono 20 brugheresi nella classifica di Assolombarda delle 700 imprese maggiori della Provincia di Monza

La ricerca offre un focus particolare sulle imprese famigliari, che costituiscono oltre un terzo dell'intero campione: in tutta la Brianza si contano 336 imprese family business, a Brugherio 11. Il fatturato medio delle venti aziende della nostra città che rientrano nella ricerca supera i 50 milioni.
Il settore manifatturiero la fa da padrone.

pagina 7

3 > REFERENDUM
Domenica si vota dalle ore 7 alle 23 per la Costituzione

5 > COMUNE
Cittadinanza onoraria e benemerita, ecco come proporre un nome

21 > FOTOGALLERY
Lo spettacolo del ciclocross a Increa Tra 600 ciclisti vince Bertolini

IL VANGELO DELLA II DOMENICA DI AVVENTO (MT 3,1-12)

Abbiamo il potere della profezia

di **don Gregorio Simonelli**

L'evangelista Matteo ci presenta, in questa seconda domenica d'Avvento, la figura di Giovanni Battista, il precursore. È curioso, che la predicazione di Giovanni Battista sia presentata esattamente con le stessa parole con le quali Gesù inaugura il suo ministero: "Convertitevi, è vicino il Regno di Dio". C'è continuità dunque tra Giovanni Battista e Gesù. Verrebbe da pensare che non esiste profeta senza il Signore, e in effetti, è proprio così. Non possiamo improvvisarci profeti senza il Signore. Per definizione il profeta è colui che presta la sua voce (e la sua vita) perché il Signore possa continuare a parlare al suo popolo e dunque al mondo. La Santa Madre Chiesa, inoltre, ci insegna che per mezzo del battesimo noi prendiamo parte a tre caratteristiche (o proprietà) del Signore Gesù, l'essere sacerdoti, re e profeti. Ecco che questo passaggio allora è decisivo per ciascuno di noi. Ognuno di noi, proprio in ragione di questo legame battesimale ha "il potere" della profezia, il potere cioè di lasciare che il Signore continui ancora oggi a parlare al mondo e al suo popolo. Sta proprio a te, che leggi, caro cristiano, cogliere questo dono che ti è dato. La figura di Giovanni Battista ci mette al corrente anche riguardo al come è bene vivere il dono della profezia: avendo il coraggio di compiere scelte radicali per la nostra vita. Se vogliamo essere profeti, ci insegna il Vangelo dobbiamo imparare a compiere scelte capaci di andare alla radice della relazione con il Signore e che siano in grado di prendersene cura questo ci mette al riparo anche dal rischio di vivere la relazione con il Signore nella formale obbedienza ad un comando evitandoci anche l'accusa umiliante dell'essere una "razza di vipere". Chiediamo al Signore dunque il coraggio di scelte radicali. Anche Papa Francesco, dall'inizio del suo Pontificato ci richiama (sia con il suo magistero, sia con il suo esempio) al coraggio di saper compiere scelte radicali, ad esempio l'essere Chiesa in uscita. Ma quanto lo siamo davvero?

Con decreto firmato da S. M. venne sanzionata la formazione del NUOVO COMUNE DI BRUGHERIO e dietro speciale incarico di S. E. il Prefetto sono lieto di poterne dare l'annunzio.

ABITANTI DI BRUGHERIO

Formando ora uniti una sola famiglia spero che saprete apprezzare i benefici di tale avvenimento che deve porgere valido incremento al Vostro ben'essere e quanto prima sarete domandati a dare il Vostro libero voto per la formazione del nuovo Consiglio Comunale il quale provvederà per una solenne festività.
Intanto mentre con un EVVIVA AL RE ringrazieremo il Governo che ha esaudita la Nostra domanda con un solenne *Te Deum* che sarà cantato il giorno di Domenica 16 corrente nella Parrocchia inalzeremo le Nostre Preci a Dio implorando la Benedizione per la prosperità del nuovo Comune.
Brugherio, li 9 Dicembre 1866.

Il Sindaco del Comune di Cassina Baraggia
NOSEDA.

TIP. PIROLA.

16 dicembre 1866

con un solenne Te Deum in parrocchia,
Brugherio diventa Comune

10 dicembre 2016

al termine della Santa Messa delle ore 18
nella chiesa di San Bartolomeo (piazza Roma),
un solenne Te Deum ricorda, 150 anni dopo, il canto che sancì la nascita del Comune

L'AGENDA DELLA SETTIMANA DA SABATO A SABATO

SABATO 3 DICEMBRE

- **Inaugurazione della statua e presentazione del calendario della Lampada**
  Alle ore 11 in via Dante 108 e alle ore 21 in oratorio San Giuseppe

- **Cena sociale e solidale per i terremotati**
  Organizzato dal Cai alle ore 20 presso l'oratorio San Carlo.

- **Premiazione dei "Super Lettori"**
  Alle 14,30 e alle 17 presso l'auditorium civico, in via San Giovanni Bosco 29

- **Volley**
  Alle ore 16,30 Diavoli Rosa contro Pallavolo Olbia
  Alle ore 20 Sanda contro Caseificio Paleni

DOMENICA 4 DICEMBRE

- **Mostra su Filippo De Pisis**
  Ultimo giorno per visitare la mostra in Biblioteca, via Italia, che chiuderà definitivamente alle 19

- **Mostra d'arte "Imago Misericordiae"**
  Con opere di Mario Setti presso la Biblioteca Umanistica dell'Incoronata in Corso Garibaldi 116 a Milano.

- **Referendum costituzionale**
  Si vota dalle 7,00 alle 23,00

- **Presentazione del libro di Aldo Sangalli**
  Alle ore 17,30 all'ex Casa del Popolo via Cavour, 1

- **Calcio**
  Alle ore 14,30 si giocheranno Brugherio contro Rhodense, Concorezzese contro Cgb, Sasd contro Triuggese

LUNEDÌ 5 DICEMBRE

- **Inaugurazione di Radio Bunda**
  Sul web all'indirzzo www.radiobunda.com
- **Basket**
  Alle ore 19,30 Cgb contro Mojazza Milano

MARTEDÌ 6 DICEMBRE

- **Basket**
  Alle ore 21.30 Lokomotiv - Cgb

GIOVEDÌ 8 DICEMBRE

- **Presepe in montagna con il Cai**
  Il Cai organizza il tradizionale Presepe natalizio, termine ultimo delle iscrizioni martedì 6

SABATO 10 DICEMBRE

- **Job Club organizzato da AFOL MB**
  Dalle ore 9 alle ore 13 in Via Quarto 28, presso la sala conferenze della Polizia Locale

DOMENICA 11 DICEMBRE

- **Pranzo di Brugherio Oltremare**
  alle ore 12,30 a San Carlo

TURNI FARMACIE

Tutte le notti, dalle 20 alle 8,30, sono aperte le farmacie a Cologno Monzese in corso Roma 13 e via Cavallotti 31; a Monza in via Ramazzotti, 36; a Carugate al Centro commerciale Carosello

Guardia farmaceutica (cioè apertura non stop dalle ore 8,30 alle ore 20)

Sabato 3 dic.	Centrale - Piazza Cesare Battisti, 22	039.21.42.046
Domenica 4 dic.	San Damiano - Via Della Vittoria, 62	039.83.31.17
Lunedì 5 dic..	Santa Teresa - Viale Monza, 33	039.28.71.985
Martedì 6 dic.	Della Francesca - Via Volturno, 80	039.87.93.75
Mercoledì 7 dic.	Comunale 1 - piazza Giovanni XXIII, 3	039 88.40.79
Giovedì 8 dic.	Moncucco - Viale Lombardia, 99	039.87.77.36
Venerdì 9 dic.	Dei Mille - Via Dei Mille, 2	039. 2872.532
Sabato 10 dic.	Comunale 2 - piazza Togliatti, 14	039 28.73.058
Domenica 11 dic.	Centrale - Piazza Cesare Battisti, 22	039.21.42.046

Orario di apertura delle farmacie: da lunedì a sabato dalle ore 8,30 alle 12,30 e dalle ore 15,30 alle 19,30 (Santa Teresa 8,30-12,30 e 15-19). Chiuse lunedì mattina: Dei Mille, Moncucco, San Damiano. Chiuse sabato pomeriggio: Centrale, Comunale 1, Comunale 2, Della Francesca. **Il servizio di GUARDIA MEDICA festiva, prefestiva e notturna è attivo presso la Croce Rossa, in via Oberdan 83. Numero verde 840.500.092**

È attivo il servizio gratuito Pronto farm@cia di consegna farmaci urgenti (solo per invalidi al 100%; disabili; non vedenti; persone con età superiore ai 65 anni purché dotati di ricetta redatta nelle ultime 24 ore). Il servizio attivato direttamente dal paziente al numero verde 800.801.185. Esiste anche un servizio di consegna farmaci non urgenti, rivolto alle categorie indicate sopra, solo nelle ore diurne, dalle 8 alle 22, dalla Croce Rossa al numero 334-69.62.790.

Lettere in redazione

Il parcheggio per i disabili non è spazio per la spazzatura

Nella veste di padre di un figlio diversamente abile, condivido a 360 gradi le note del signor Antonio Celsi pubblicate sullo scorso numero di NoiBrugherio. Viceversa parzialmente, riguardo l'intervento dell'assessore Bertoni, augurandomi che quando programmato non venga vanificato, mi sorprende leggere: "L'Amministrazione non riceve costantemente richieste di adeguamenti, ma piuttosto segnalazioni estemporanee..." Faccio notare qui a lato una foto inviata sin dal 24 giugno al signor Sindaco e al Comando di Polizia urbana, che riproduce il posto disabili all'intersezione tra via Cavour e via Mazzini.
Non ho avuto alcun cenno di riscontro, quel che conta che settimanalmente, e non solo in quel sito indicato, è una visione costante.
Mi sentirò dire, condividendo , che molto è imputabile a parte dei miei concittadini, ma disporre interventi mirati no? Forse contrassegnare con posto rifiuti anziché disabili sarebbe più coerente.

Gian Pietro Tironi

e-mail info@noibrugherio.it
whatsapp 389 82 21 145
posta via Italia, 68
telegram 389 82 21 145
facebook msg NoiBrugherio
sms 389 82 21 145
twitter @NoiBrugherio
telefono 039 28 74 856

Farmacia Comunale 1
Piazza Giovanni XXIII
Tel. 039/884079

• Autoanalisi • Veterinaria • Omeopatia • Elettromedicali • Dermocosmesi

A NATALE REGALA E REGALATI UN MISURATORE DI PRESSIONE OMRON!
DA NOI IN PROMOZIONE AL 35% DI SCONTO

Farmacia Comunale 2
Piazza Palmiro Togliatti
Tel. 039/2873058

• Prenotazioni di visite ed esami per ospedali • Omeopatia • Veterinaria • Dermocosmesi • Elettromedicali

ORARI:
dal lunedì al venerdì dalle ore 08,30 alle ore 12,30 e dalle ore 15,30 alle ore 19,30; **sabato** dalle ore 08,30 alle ore 12,30

TORNA LA PISTA

Torna la pista di pattinaggio in piazza Roma

Torna come da tradizione la pista per il pattinaggio sul ghiaccio in piazza Roma.
Dovrebbe aprire domani, domenica 4 dicembre, ma il condizionale è d'obbligo, dato che il clima non ancora freddo, lo scorso anno, la fece ritardare di qualche giorno. Resterà poi aperta fino all'8 gennaio.

Costi: solo ingresso 6 euro, ingresso e noleggio pattini 8 euro
Orari: dal lunedì al venerdì, il mattino è riservato alle scolaresche. Pomeriggio è aperta al pubblico dalle ore 15 alle 19. Sabato è aperta dalle 10 alle 19; domenica e festivi infrasettimanali, dalle 10 alle 19. La pista resterà chiusa il mattino del 25 e 26 dicembre.

Domenica alle urne per la Costituzione

Seggi aperti dalle 7 alle 23.
In città hanno diritto di voto 12.639 uomini e 13.594 donne

di **Giacomo Maino**

Domenica 4 dicembre, la lunga e vivace campagna referendaria terminerà con il voto. Per questo referendum non sarà necessario il quorum del 50% più uno degli aventi diritto, perchè si tratta di un voto confermativo.

Bicameralismo, Cnel, costi

A Brugherio hanno diritto al voto 12.639 uomini e 13.594 donne, che saranno chiamati a esprimersi sul "superamento del bicameralismo paritario, la riduzione del numero dei parlamentari, il contenimento dei costi di funzionamento delle istituzioni, la soppressione del Cnel e la revisione del titolo V della parte II della Costituzione". Questo il testo del quesito, al quale è necessario rispondere SI o NO barrando la casella corrispondente sulla scheda referendaria.

Fasi di spoglio delle schede al referendum del 2011

Venerdì, sabato e domenica apertura straordinaria dell'ufficio anagrafe per chi ha problemi con carta d'identità o tessera elettorale

Ufficio anagrafe

Si potrà votare dalle ore 7 alle 23 – ognuno nel rispettivo seggio – con orario continuato. Sempre con orario continuato, dalle 8,30 alle 18 di venerdì 2 e sabato 3 dicembre e dalle 7alle 23 di domenica 4, gli sportelli demografici di piazza Cesare Battisti 1 saranno aperti: viene così garantito il rilascio di duplicati di tessere elettorali (o di nuove tessere qualora lo spazio o etichette di aggiornamento). Domenica 4 dicembre, ininterrottamente dalle 9 alle 19, gli elettori potranno rinnovare le carte di identità.

Trasporto per persone con disabilità

Il giorno del referendum sarà, inoltre, attivo un servizio di accompagnamento ai seggi per persone con disabilità, dalle 8 alle 12,30 e dalle 13,30 alle 19. Il servizio va prenotato telefonicamente allo 039 2873606. È a cura della Croce Bianca.

DOMENICA 11

Festa di compleanno per il Comune: sono 150

di **Giacomo Beretta**

Sono già passati 150 anni dalla fondazione del Comune di Brugherio e a questo importante traguardo sono stati dedicati diversi eventi a partire da ottobre del 2015. Un anno di eventi che hanno voluto ricordare la storia della città per guardare al futuro. Convegni, mostre, concorsi hanno vivacizzato questi mesi. Gli eventi del 150° si concluderanno nel periodo ufficiale del compleanno della città, che fu creata il 9 dicembre del 1966. Nel weekend del 10 e 11 dicembre, con le celebrazioni ufficiali, un momento finale che guarderà al futuro e allo sviluppo del comune stesso. La città brugherese sarà in festa con i comuni gemellati di Le Puy en Velay e Presov.

Sabato il nuovo portale e il solenne Te Deum

Sabato 10 si inizia alle ore 16 con l'inaugurazione del portale di storia locale in Sala consiliare. Alle ore 18 ci sarà la Santa Messa con "Te Deum" del 150° presso la Parrocchia San Bartolomeo. Rievocazione di quello che, nel 1966, sancì anche con la funzione religiosa la nascita della città. Alle 21 avrà luogo il "Concerto per Natale" presso il tempietto di San Lucio in Moncucco, a cura delle fondazioni "Luigi Piseri" e "Martalive".

Domenica mercatini, banda, onorificienze e fuochi

Domenica 11 dicembre, festa non stop in Piazza Roma con mercatini e associazioni. Dalle 17,30 in Sala consiliare si terrà la celebrazione ufficiale del 150° con saluti istituzionali, discorso finale del sindaco e il conferimento di benemerenze. Il tutto si concluderà con la festa in Piazza Roma condita con l'esibizione del corpo musicale San Damiano e Sant'Albino e fuochi d'artificio.

PIAZZA ROMA

Domenica 11 la cuccia salata è offerta dagli amici di Resuttano

Domenica 11 dicembre dalle ore 14 alle 19, in piazza Roma gli Amici di Resuttano cucinano e offrono la tipica cuccia salata. Piatto resuttanese a base di frumento bollito, condito con olio e sale, è accompagnato da ceci tostati e da un bicchiere di zibibbo. «Lo scorso anno – spiega il responsabile Giuseppe Li Pira – abbiamo preparato 20 chili di frumento per un totale di 80 chili di cibo a cotto. È finito tutto in un pomeriggio, perché hanno partecipato quasi 400 persone».

Il sogno realizzato di diventare giudice

Valeria Tiengo tra tenacia, scoutismo e un probabile futuro al Tribunale dei minori

di **Filippo Magnii**

Quindicimila persone si sono iscritte al concorso per diventare magistrato bandito nel 2014, che si è svolto tra il 2015 e il 2016. Solo in 348 hanno superato scritto e orale. Una di loro è Valeria Tiengo, brugherese, 33 anni, unica donna della provincia di Monza e Brianza. «Fin dagli anni dell'università – racconta – ho avuto questo desiderio: si è confermato nel tempo, nonostante serva molta forza di volontà».

17 materie d'esame

L'esame è infatti una somma di tutte le materie, o quasi, che si studiano nei cinque anni di Giurisprudenza. Durante la parte scritta è necessario realizzare un'analisi su tre argomenti: uno di diritto civile, uno penale, uno amministrativo. L'orale, per chi ci arriva (in media il 10% di chi consegna) è un anno dopo gli scritti. «Ci si trova davanti a dieci esaminatori – ricorda Tiengo –, seduti a ferro di cavallo, con l'esaminato in mezzo. Ciascun esaminatore pone diverse domande, sulle 17 materie che è necessario aver preparato. E si aggiunge un colloquio in inglese». La difficoltà, sottolinea, è prepararsi su una mole così ampia contemporaneamente.

All'esame orale ci si trova in mezzo a dieci giudici e avvocati seduti a ferro di cavallo, interrogano su 17 materie

Tenacia da scout

«Serve tenacia», aggiunge, ammettendo che in parte è merito anche dei quasi 20 anni vissuti nel gruppo scout cittadino, oltre che del sostegno della famiglia. «Lo scoutismo – afferma - ha avuto un ruolo importante non solo nella formazione del mio carattere, ma anche in questa scelta. Da quando ero lupetta fino a quando ho svolto servizio come capo educatore, ho imparato che, se si ha un obiettivo e si hanno davanti due strade, si sceglie senz'altro la più lunga e difficile se porta a realizzare il proprio sogno. E grazie alla mia famiglia e a mio marito ho trovato ogni giorno la forza per percorrere al meglio questa strada».

Al Tribunale per i minori

Terminata l'università, dopo la pratica forense, la Scuola di specializzazione per le professioni legali e l'abilitazione da avvocato, mentre si preparava al concorso, la futura magistrata ha lavorato presso la Camera di Commercio di Milano, a supporto delle piccole e medie imprese nell'ambito del Servizio Innovazione e bandi. L'esperienza che più ha segnato il suo futuro è però lo stage universitario. «Mi piacerebbe diventare giudice del Tribunale per i minori, che ho frequentato durante lo stage. È un ruolo peculiare perché prevede anche l'ascolto di giudici onorari e l'esplorazione di dinamiche psicologiche e sociologiche, oltre alla conoscenza e all'applicazione della legge».

Tirocinio e prima udienza

Adesso la aspetta un anno di tirocinio, non appena riceverà la nomina ufficiale a magistrato ordinario. «Per cinque mesi – spiega – affiancherò diversi magistrati negli uffici giudiziari, sperimentando le diverse possibilità della professione». In questo periodo frequenterà anche la Scuola superiore della magistratura di Scandicci per un mese. Poi, aggiunge, «mi aspettano altri sei mesi di tirocinio mirati, per prepararmi alla prima funzione». «Inizio questo percorso – conclude Valeria Tiengo – con una grande curiosità, nell'attesa del momento che immagino più emozionante, quando al termine del tirocinio potrei condurre la mia prima udienza da giudice».

Gruppo Casa

BRUGHERIO
Via Tre Re, 35
TEL. 039/882722

LE MIGLIORI OFFERTE DELL'USATO
IN COSTANTE AGGIORNAMENTO
www.gruppocasaonline.it

Residenza La Leonessa

NUOVA REALIZZAZIONE
3 LOCALI CON TERRAZZINI
O CON GIARDINO PRIVATO
A PARTIRE DA SOLI € 225.000,00

ZONA CENTRO
2 LOCALI DI 70MQ
CON TERRAZZO
ALL'ULTIMO PIANO
TRASFORMABILE
IN TRILOCALE!
€ 120.000,00
+ BOX € 19.000,00
G IPE 182,9

ZONA BARAGGIA
RECENTE E BELLISSIMO
3 LOCALI DI 95MQ
CON TERRAZZINO
E DOPPI SERVIZI
LIBERO A BREVE!
€ 189.000,00
TRATTABILI
E IPE 147,37

SE STAI VENDENDO CASA O PENSI DI FARLO
CONTATTACI PER UNA CONSULENZA GRATUITA

Onori ai brugheresi che si sono distinti per la nostra città

E da oggi tutti i minori stranieri sono automaticamente cittadini onorari

■ Anche Brugherio ha le sue onorificenze. Con il voto favorevole del Consiglio comunale al regolamento, è ora diventato possibile assegnare la cittadinanza benemerita, ai brugheresi e anche alla memoria, e quella onoraria, a viventi non residenti in città (vedi nel box i modi e criteri di assegnazione). È una «operazione importante del Comune – ha detto in aula il sindaco, Marco Troiano – per riconoscere quanti hanno fatto qualcosa di importante nei confronti della nostra città». Molti comuni assegnano già da anni questi titoli, la Giunta ha voluto stringere i tempi per attivarli nell'anno del 150° anniversario del Comune. Non è ancora noto chi ne sarà insignito, ma è emerso che la consigliera comunale Andreina Recalcati ha suggerito il nome di don Enrico Molteni, sacerdote dell'oratorio San Giuseppe.

Stranieri cittadini onorari

Nel regolamento approvato dal Consiglio è contenuta anche la norma della cittadinanza onoraria automatica per tutti i minori di 18 anni di nazionalità straniera residenti in città. Operazione che, concretamente, non ne cambia in alcun modo lo status anagrafico, «ma dà un senso di appartenenza non solo formale», ha detto la consigliera Pd Carla Colombo citando la propria esperienza di insegnante a Cologno. «È un momento di presa di coscienza delle famiglie e dei piccoli, che si pongono domande e lo vivono come occasione di crescita». Molti ragazzi che per l'anagrafe sono stranieri, ha aggiunto l'assessora Laura Valli, «parlano, pensano, sognano in italiano, ascoltano le canzoni italiane, tifano la nazionale italiana», augurandosi che l'Italia riconosca lo Ius soli, vale a dire il riconoscimento della nazionalità a chiunque nasca in Italia, a prescindere dall'origine e dalla nazionalità dei suoi genitori.

AVETE IN MENTE UNA PERSONA BENEMERITA?

Ecco come proporre un nome

■ **Chi può proporre** I brugheresi possono avere la cittadinanza benemerita (anche alla memoria), i non brugheresi possono avere quella onoraria (solo i viventi) purché, per entrambe le categorie, la persona si sia distinta "nel campo delle scienze, delle lettere, delle arti, della pace, dei diritti, dell'industria, del lavoro, dell'educazione, della tutela ambientale e dello sport, o con iniziative di carattere sociale, assistenziale, culturale e filantropico, o in opere, imprese, realizzazioni, prestazioni in favore degli abitanti di Brugherio o in azioni di alto valore a vantaggio della nazione o dell'umanità intera". Così si legge nel regolamento, dove si specifica che le proposte di nomi possono essere avanzate dal sindaco, dai consiglieri comunali, dagli assessori e da enti, istituzioni e associazioni del territorio.

La scadenza Le proposte devono essere inviate ogni anno entro il 15 settembre (la cerimonia è a inizio ottobre), accompagnate da una breve biografia della persona segnalata e da una relazione di motivazione.

Chi decide La cittadinanza onoraria, ai non brugheresi, è messa ai voti del Consiglio comunale, che la approva o boccia. La cittadinanza benemerita, a brugheresi, è assegnata direttamente dalla Giunta dopo aver sentito il parere di una commissione apposita (deve ancora formarsi) composta dal sindaco, da due consiglieri di minoranza e due di maggioranza.

Parte della minoranza è polemica: «Gesto ideologico e imposto»

■ Opposizione critica su metodo e contenuto. Nel primo caso, con anche qualche ammissione dalla maggioranza, perché il regolamento delle onorificenze e benemerenze pare non sia stato discusso a sufficienza prima di arrivare in Consiglio. Ha invece sollevato diverse polemiche, soprattutto di Stefano Manzoni (Lega Nord), Roberto Assi (Brugherio popolare europea) e Massimiliano Balconi (X Brugherio) la cittadinanza onoraria automatica per i minori stranieri. «Non capisco – ha detto quest'ultimo – cosa serva all'integrazione questo gesto. La cittadinanza in maniera aprioristica non ha alcun valore se non propagandistico per il Comune». Per Assi, si tratta di una «strumentalizzazione per fini politici», vale a dire il sostegno dello Ius soli. «Condividiamo il percorso – ha aggiunto – e che si debba parlare di partecipazione, integrazione e rispetto. Ma non condividiamo gli strumenti». Secondo Francesca Pietropaolo (Lista Ronchi sindaco), «l'infanzia è già tutelata, la cittadinanza onoraria è solo ideologia e io alle ideologie ho sempre preferito le idee». Vincenzo Panza (Progetto Brugherio) si è detto favorevole, «auspicando onestà intellettuale e non propaganda». Antonio Piserchia (Gruppo misto) ha detto di «sognare un Paese in cui tutti i bambini che nascono in Italia siano italiani», sostenuto anche con argomentazioni simili da Francesca Feraudi (Sinistra ecologia libertà). Secondo Carlo Nava (Uno sguardo oltre), che pure ha criticato la poca condivisione, «c'è forse una specie di paura recondita dell'uomo nero, ma i bambini sono tutti uguali». Critica sul metodo anche Andreina Recalcati (Brugherio è tua!), si è detta però favorevole al contenuto così come Pietro Virtuani (Partito Democratico) per il quale «la città può essere una comunità educante». L'assessora Valli ha infine detto che «in città ci sono 600 bambini di nazionalità straniera: 450 di loro frequentano le nostre scuole, 430 sono nati a Brugherio».

CITTADINA ONORARIA

La prima sarà assegnata alla francese Christiane Michel (ma nessuno glielo dica)

■ Ultimo atto della seduta del Consiglio comunale di lunedì è stata la votazione (con unanimità di sì) dell'assegnazione della cittadinanza brugherese onoraria a Christiane Michel. Residente a Le Puy en Velay, 68 anni, è impegnata da anni nelle attività del gemellaggio tra Brugherio e la città dell'alta Loira. È tra i fondatori dell'associazione culturale Dante Alighieri, che promuove la cultura italiana a Le Puy con corsi di letteratura e di italiano oltre che proiettare film tricolori.

L'onorificenza le sarà assegnata il 5 dicembre, nell'ambito del festeggiamento dei 150 anni del Comune. Lei non lo sa ancora, e il sindaco ha pensato all'evento come a una sorpresa. Quindi chi ha contatti con Christiane Michel non glielo dica, se non vuole rovinare la sorpresa.

Duecento firme «per il decoro» in via Savio

C'è una petizione in Comune perché "la situazione nella strada è ormai incontrollabile"

di **Filippo Magni**

■ Chi non frequenta le serate brugheresi forse non sa che uno dei centri più vivaci di ritrovo dei ventenni è via San Domenico Savio. Strada centrale ma riservata, ha un grande parcheggio, scarsissimo passaggio di auto e un locale tra i più apprezzati nella fascia d'età tra i 20 e i 30 anni. Grazie anche alla vivacità delle serate che organizza e alla creatività dei gestori. La strada, diverse sere all'anno, diventa sede di una festa spontanea, simili a quelle che si vedono sui Navigli di Milano. Anche se molto più in piccolo, coinvolgendo un centinaio di ragazzi, che peraltro sono inquadrati da una videocamera di sicurezza funzionante monitorata dalla Polizia locale.

Decoro, ordine, igiene

«I rumori delle nostre notti sono le voci, a volte urla, dei giovani. Il suono delle nostre mattine sono i bicchieri di plastica scalciati dai passanti», lamentano i residenti. In 201 hanno firmato a inizio novembre una petizione, corredata di 19 foto, che chiede al Comune di intervenire sulla via perché, si legge, "la situazione [...] è ormai incontrollabile e la mancanza di decoro, ordine, igiene e tranquillità – specialmente nelle ore notturne – ha finito col rendersi insopportabile ai molti residenti del quartiere".

"Responsabilità del Comune"

Secondo i promotori della petizione, che abbiamo incontrato, la colpa non sarebbe del locale di via Savio, il Bundalinda. «No – affermano – il locale fa il suo lavoro e fa ciò che gli è concesso dalle leggi e dal Comune. Noi non diciamo al locale cosa deve o non deve fare. Noi chiediamo al Comune che garantisca il decoro di queste vie e il riposo di chi ci abita. Come fare a ottenere queste cose non lo sappiamo, è il Comune che ha gli strumenti per ottenerle e per far rispettare le regole e dunque ci aspettiamo che sia il Comune ad occuparsene». Passando domenica mattina, in via Savio si vedevano abbandonati una ventina di bicchieri di plastica e qualche cartaccia, oltre ai cocci di un bicchiere di vetro, sebbene un cartello in bella vista specifichi che "è proibito portare i bicchieri fuori dal locale". «La situazione è spesso peggiore – afferma il comitato – e ciò è inaccettabile per una via del centro. Chi ha preso casa qui non poteva aspettarsi che la via sarebbe diventata così trascurata».

Diverse riunioni invano

Secondo i referenti «il Comune deve prendere atto di questa situazione, che ben conosce, dato che la prima riunione l'abbiamo fatta un mese dopo l'elezione a sindaco di Marco Troiano, nel 2013, a cui ne sono seguite negli anni altre cinque». Il sabato pomeriggio, si chiedono, «il lavaggio strade passa a ripulire i residui del mercato. Perché invece si tollera che la nostra via rimanga sporca la domenica mattina?». E ancora, se le serate all'area feste si devono concludere a mezzanotte, «perché da noi proseguono fino a notte fonda quelle che di fatto sono feste all'aperto, tanto che non si riesce neanche a passare in macchina?». E infine, sostengono di sapere che «il Comune ha fatto delle denunce, o delle multe, al locale, ma non ne conosciamo i contenuti. A quanto ci risulta, il Comune ha perso. Come è possibile? In cosa consistevano questi atti?». Noi, concludono, «non vogliamo cacciare nessuno. Ma vogliamo dormire tranquilli e svegliarci in una città pulita».

Passando domenica mattina, in via San Domenico Savio si vedevano gettati al bordo della strada una ventina di bicchieri di plastica e qualche cartaccia oltre ai cocci di un bicchiere di vetro

SCUOLA

Grande successo per Campusorienta

foto di Giacomo Maino

Ha avuto anche quest'anno un grande successo "Campusorienta", iniziativa che riunisce le scuole secondarie di secondo grado per aiutare la scelta dei ragazzi di terza, che a centinaia si sono recati sabato nella palestra della scuola Kennedy per scoprire l'offerta formativa di 27 istituti del territorio

LE PRIME 10 AZIENDE NELLA PROVINCIA DI MONZA E BRIANZA

Posizione	Azienda	Fatturato 2015 euro	EBITDA 2015 %	EBIT 2015 %	Tasso indebitamento 2015	ROE 2015 %	Reddito d'esercizio 2015 €	Sede	Family business	Bilancio	Settore	Macro settore
1	Esprinet S.p.a.	2.694.054.000	1,73	1,73	2,23	10,09	30041000	Vimercate	No	C-IAS	Commercio all'ingrosso	Commercio
2	Basf Italia S.p.a.	1.624.780.946	2,04	-0,52	1,07	0,34	1292711	Cesano	No	O	Chimici e affini	Manifatt.
3	Stmicroelectronics S.r.l.	14267.98.000	9,73	0,76	0,67	-0,79	-5383000	Agrate	No	O	Fabb. App. Elettriche	Manifatt.
4	Decathlon Italia S.r.l.	1.141.218.790	3,06	1,56	2,81	46,94	37344729	Lissone	No	O	Commercio al dettaglio	Commercio
5	Roche S.p.a.	1.002.310.007	1,63	-1,33	4,96	1,52	2376628	Monza	No	O	Fabb. Materiale medico	Manifatt.
6	Candy S.p.a.	952.333.000	4	1,32	8,46	-12,09	-8949000	Monza	Sì	C-IAS	Metalmeccanico	Manifatt.
7	Gruppo Giochi Preziosi	901.280.000	4,23	-1,62	1,75	-2,54	-7079000	Cogliate	Sì	C	Pr. infanzia e giocattoli	Manifatt.
8	Gruppo Fontana	780.905.000	9,58	3,47	2,09	5,2	6281000	Veduggio	Sì	C	Prodotti in metallo	Manifatt.
9	Sol S.p.a.	674.216.000	23,72	11,43	1,1	7,08	32441000	Monza	Sì	C	Chimici e affini	Manifatt.
10	Alcatel Lucent Italia S.p.a.	620.793.965	5,47	3,68	1,01	10,94	26842625	Vimercate	No	O	Fabb. App. Elettriche	Manifatt.

Fatturato, tassi, sedi delle 700 aziende più grandi della Provincia secondo la ricerca di Assolombarda

Venti super aziende, Candy sfiora il miliardo

di **Luca Castelli**

Le eccellenze dell'imprenditoria brianzola analizzate dal Centro di Ricerca sulle Imprese di Famiglia (Cerif). Il rapporto "Top 500+"pubblicato dal settimanale Il Cittadino, con la collaborazione di Assolombarda, Pwc, Camera di Commercio Monza Brianza e altri partner, offre un dettagliato quadro delle imprese distribuite nel territorio di Monza e Brianza.
Lo studio ha analizzato oltre 700 società presenti nella banca dati "Leanus de L'imprenditore S.r.l.", selezionate sulla base dei seguenti criteri: fatturato uguale o maggiore di 8 milioni di euro, sede legale/amministrativa/operativa sulla provincia; settore manifatturiero, servizi e commercio. Come illustrato nella tabella a fondo pagina, le imprese che rispondo a questi criteri sul territorio di Brugherio sono venti: la Candy, che però nella ricerca appare con sede a Monza, risulta essere quella con il fatturato maggiore. Entrando nel dettaglio dei dati relativi alle imprese brugheresi, il fatturato medio è di oltre 50 milioni di euro. La ricerca offre un focus particolare sulle imprese famigliari, che costituiscono oltre un terzo dell'intero campione: in tutta la Brianza si contano 336 imprese family business, a Brugherio 11. Di queste 336 aziende, 21 appartengono alla tipologia grandi imprese, con oltre 151 milioni di fatturato; il 63,39%, pari a 213, appartiene alla categoria "micro" con un fatturato tra gli 8 e i 20 milioni di euro. Il macrosettore più rappresentato è il manifatturiero, presente con 442 aziende (57%), seguito dal commercio con 174 imprese (24%) e dai servizi con 138 aziende (19%).

LE AZIENDE BRUGHERESI CHE SI TROVANO TRA LE 700 PIÙ GRANDI NELLA PROVINCIA DI MONZA E BRIANZA

Posizione	Azienda	Fatturato 2015 euro	EBITDA 2015 %	EBIT 2015 %	Tasso indebitamento 2015	ROE 2015 %	Reddito d'esercizio 2015 €	Sede	Family business	Bilancio	Settore	Macro settore
6	Candy S.p.a.	952.333.000	4	1,32	8,46	-12,09	-8949000	Monza	Sì	C-IAS	Metalmeccanico	Manifatt.
15	Vender S.p.a.	445.090.397	5,46	3,6	3,64	9,98	8885540	Brugherio	Sì	C-IAS	Prodotti in metallo	Manifatt.
70	Qvc Italia S.r.l.	110.229.856	-3,34	-11,53	8,62	-181,61	-20339446	Brugherio	No	O	Commercio al dettaglio	Commercio
71	Kofler S.p.a.	108.620.484	2,12	1,7	7,01	24,45	988211	Brugherio	Sì	O	Metalmeccanico	Manifatt.
129	Piomboleghe S.r.l.	65.488.323	3,48	0,03	0,27	2,29	824421	Brugherio	Sì	C-IAS	Metalmeccanico	Manifatt.
167	Multitel Pagliero S.p.a.	46.891.275	14,51	12,8	0,76	18,78	4252658	Brugherio	Sì	P	Metalmeccanico	Manifatt.
190	Posa S.p.a.	38.786.227	3,37	0,75	1,69	0,98	122511	Brugherio	No	O	Chimici e affini	Manifatt.
249	Cartaria Monzese S.r.l.	27.850.300	1,19	0,03	3,56	1,98	75666	Brugherio	Sì	O	Commercio all'ingrosso	Commercio
276	Autotrade S.r.l.	23.680.728	2,7	1,71	0,94	5,02	271188	Brugherio	Sì	O	Commercio all'ingrosso	Commercio
360	Avdel Italia S.r.l.	17.323.094	5,98	5,44	0,79	6,92	578641	Brugherio	No	O	Prodotti in metallo	Manifatt.
393	Isola Fabrics S.r.l.	15.858.912	-19,9	-28,12	1,82	-185,68	-4762920	Brugherio	No	O	Metalmeccanico	Manifatt.
402	Vidion S.r.l.	15.499.995	10,3	2,92	9,77	36,98	453137	Brugherio	No	O	Attività professionali	Servizi
425	Gioma Varo S.r.l.	14.642.809	7,67	5,64	1,2	13,27	616208	Brugherio	Sì	O	Chimici e affini	Manifatt.
437	A.B.S. S.r.l.	13.951.866	3,84	2,25	2,29	2,25	68374	Brugherio	No	O	Prodotti in metallo	Manifatt.
443	Dolciaria Negri S.r.l.	13.823.188	18,55	18,36	0,25	35,6	1730749	Brugherio	No	A	Comm.ingrosso/dettaglio	Commercio
470	Oerlikon Balzers Coating Italt S.p.a.	12.768.861	11,62	7,33	0,54	4,62	429749	Brugherio	No	O	Prodotti in metallo	Manifatt.
541	Magni Plast S.p.a.	11.042.938	5,33	3,19	1,66	0,18	6785	Brugherio	No	O	Chimici e affini	Manifatt.
545	Passoni Paolo e figli S.r.l.	10.954.080	11,88	10,88	4,79	69,47	731041	Brugherio	Sì	O	Prodotti in metallo	Manifatt.
608	Fabas Luce S.p.a.	9.687.495	8,94	4,86	1,87	3,36	111092	Brugherio	Sì	O	Fabb. App. Elettriche	Manifatt.
619	Almes S.r.l.	9.463.524	0,36	-0,88	3,53	2,64	29127	Brugherio	Sì	A	Fabb. App. Elettriche	Manifatt.

LEGENDA FATTURATO: somma delle voci ricavi delle vendite e delle prestazioni e ricavi diversi nel bilancio; **EBITDA:** pari al reddito considerato prima delle imposte, delle svalutazioni, degli ammortamenti, degli oneri/proventi finanziari e straordinari. Percentuale del rapporto tra valore EBITDA assoluto e voce ricavi; **EBIT:** reddito prima delle imposte, degli oneri/proventi finanziari e straordinari; Tasso indebitamento: rapporto tra le passività correnti e a medio e lungo termine da una parte e le voci del patrimonio; **ROE:** rapporto tra reddito netto dell'esercizio e totale dei mezzi propri; **FAMILY BUSINESS:** presenza di una famiglia che partecipa alla guida o svolge attività di gestione e controllo; **BILANCIO:** C consolidato, O ordinario, A abbreviato, Ias indica un bilancio redatto secondo i principi internazionali Ias/Ifrs

SALUTE - LA PAROLA ALLA TERAPISTA DELLA RIABILITAZIONE

Quando rivolgersi al terapista osteopata? Quali i benefici per il fisico?

Cos'è l'osteopatia? Per quali problematiche è consigliata? Ne parliamo con Manuela Montevecchi (nella foto), terapista della riabilitazione con specializzazione in ginnastica posturale e osteopata; effettua terapie osteopatiche presso il Centro Fisioterapico Brugherio in via Enrico Fermi 6/8.

di **Anna Lisa Fumagalli**

Non tutti sanno di cosa si occupa l'osteopata.
Che figura professionale è? In quali casi è necessario rivolgersi al terapista osteopata? Cerchiamo di rispondere alle domande con l'aiuto di una esperta del settore.

Disordini del sistema muscoloscheletrico

L'osteopatia vive una costante crescita di interesse e di percezione da parte del pubblico.
Sempre di più personaggi del mondo dello spettacolo si affidano alle mani esperte dell'osteopata, come del resto importanti team sportivi a livello agonistico. L'osteopata si occupa dei disordini del sistema muscoloscheletrico e dei sintomi che ne possono conseguire.
Ad esempio sciatalgie legate a squilibri del bacino e della colonna lombare, cefalee miotensive, vertigini da complicanze cervicali, problematiche di natura pediatrica (torcicollo posturale, disturbi dell'appoggio podalico nel cammino etc), esiti traumatico/distorsivi.

Colloquio e manipolazione

In pratica la seduta si svolge con un colloquio nel quale il paziente racconta il proprio problema, l'osteopata valuta il paziente attraverso dei test funzionali dinamici, test di mobilità articolare e palpazione dei tessuti muscolari. Terminata la valutazione si procede al trattamento manipolativo che si avvale di appropriate tecniche correttive.
La seduta si conclude con consigli inerenti alla gestione del problema; si pianifica una proposta terapeutica che solitamente prevede dalle tre alle cinque sedute.

Un emendamento in Senato per riconoscere l'osteopata come figura professionale

La cultura crescente nei confronti dell'osteopatia è testimoniata dal recente emendamento della senatrice De Biasi per il riconoscimento sanitario della figura professionale dell'osteopata.

Vendere, comprare, affittare casa
ZAGO DIMENSIONI
PROMOZIONI IMMOBILIARI

La fiducia come valore
Una forte realtà del mercato
L'azienda, un gruppo di professionisti

CERTIFICAZIONE ENERGETICA FABBRICATI

BRUGHERIO: *In piccola palazzina* ***DUE Locali*** *,completamente arredato,in ottimo stato interno con: Ingresso, Soggiorno con camino, Terrazzino, Cucina a Vista, Camera da letto, Balcone, Bagno L'altezza del soggiorno ha permesso di realizzare un soppalco. Cantina*
C.E "G" – 237.40 kwh/mqa DL 192/05
Euro **135.000** - Rif. 2282DZ

BRUGHERIO: *In bel contesto con giardino condominiale, posto a* ***piano alto,*** *Splendido* ***Tre Locali completamente ristrutturato****, con: Ingresso, Soggiorno con affaccio su Terrazzino, Cucina Abitabile con affaccio su Balconata, Ripostiglio, disimpegno per la zona notte con ampia Camera da Letto matrimoniale con affaccio su Terrazzino, Cameretta con affaccio su Balconata e Bagno.* ***CANTINA ed BOX.***
C.E "F" – 171.70 kwh/mqa DL 192/05 Euro **225.000** - Rif. 2306DZ

Da vedere

BRUGHERIO: *In palazzina* ***Quattro locali di mq 120*** *con: Ingresso nel Disimpegno che da accesso all'ampio Soggiorno con affaccio su Terrazzino, Cucina Abitabile con affaccio su Balcone, Disimpegno per la zona notte con Tre Camere da Letto e Doppio Bagno.* ***CANTINA, BOX SINGOLO E POSTO AUTO COPERTO.*** C.E "G" – 220.56 kwh/mqa DL 192/05

Euro **235.000** - Rif. 235DZ

Da vedere

039.88.40.00

Altre numerose Proposte immobiliari sul Sito
www.dimensionizago.it

COMUNE E ASSOCIAZIONI

Salute mentale, stili di vita, prevenzione: nuovo tavolo per la salute

di **Anna Lisa Fumagalli**

In data 23 novembre si è svolto il primo Tavolo per la Salute e il Benessere, promosso dall'Amministrazione Comunale, al fine di coordinare le azioni di Istituzioni ed Enti che, a vario titolo, si occupano di salute e benessere di cittadini/e di Brugherio. «Gli obiettivi generali – spiega Miriam Perego, assessore ai Servizi sociali – sono: la promozione del benessere psico-fisico, anche attraverso la diffusione di stili di vita consapevoli, la promozione della prevenzione, e il rafforzamento dell'integrazione socio-sanitaria e della collaborazione fra tutti gli enti coinvolti». Le persone, referenti di associazioni ed enti con sedi sul territorio che hanno partecipato al primo incontro, sono state: Chiara Nurizzo, Fondazione Marta Live Onlus, Davide Petruzzelli, Lampada di Aladino, Orlando Giannino, Asvap, Bruno Sirtori, Croce Bianca, Federica Einhard, in sostituzione della dott.ssa Patrizia Zanotti, responsabile delle attività socio sanitarie della Asst di Monza, il prof. Massimo Clerici, direttore di psichiatria della Asst di Monza e Lorenzo Brugola direttore dell'Area distrettuale di Monza Ast della Brianza. «Dall'incontro – continua – sono emersi almeno tre temi centrali, trasversali alle diverse realtà sedute al Tavolo, che ci si propone di affrontare: la salute mentale, il benessere, legato maggiormente all'assunzione di stili di vita sani e consapevoli e la prevenzione e la cura di malattie. Il prossimo appuntamento sarà organizzato a partire dalle riflessioni svolte e si terrà presumibilmente nel mese di gennaio 2017, prevedendo già l'allargamento ad altri soggetti, quali, ad esempio, i medici di base ed i pediatri, fondamentale anello di congiunzione fra i cittadini e le diverse agenzie che concorrono alla loro salute e benessere. Anche le farmacie comunali entreranno a pieno titolo nel Tavolo, a maggior ragione oggi, alla luce della nuova Riforma sanitaria, ricoprendo il ruolo di "farmacie di servizi", così come la Clinica Zucchi e il CAM di Brugherio. Un Tavolo per dare voce alle diverse realtà attive sul territorio».

Il Natale del Brugo: negozio, giochi, corsi

Si potranno trovare tante idee regalo create dai ragazzi

di **Anna Lisa Fumagalli**

Riapre come da tradizione il "Temporary Shop" natalizio del Brugo presso il Centro commerciale Kennedy, allestito dalla Cooperativa brugherese che si occupa di persone con disabilità.

Apertura al pubblico dal 5 dicembre fino al 24

L'apertura al pubblico è prevista per il 5 dicembre e rimarrà aperto fino al 24 compreso dalle ore 9 alle 12,30 e dalle 14,30 alle 19 (il 24 dicembre solo al mattino).

Tante le novità e proposte come lo zafferano made in Brugherio

«Quest'anno non sarà solo un negozio come gli altri anni ma avrà qualcosa in più come i laboratori dedicati ai bambini – spiega Marta referente della Cooperativa –. Sarà uno spazio dove si potranno trovare regali di Natale confezionati e creati dai nostri utenti; avremo prodotti alimentari e prodotti artistici decorativi per il Natale; questi prodotti vengono preparati prevalentemente nel servizio sperimentale "laboratorio creattiviamoci" e nel laboratorio di pittura del Cse adulti di via Oberdan. Per quanto riguarda gli articoli in esposizione, grande novità di quest'anno sarà lo zafferano prodotto nel nostro orto di via Oberdan e coltivato dai diversi gruppi di ortoterapia. Sarà un luogo dove far conoscere tutte le realtà che compongono il Brugo e dare valore a tutte le persone che ne fanno parte, non solo chi ha prodotto gli articoli per il negozio ma anche chi, come volontari e famiglie ci danno una grossa mano nella vita quotidiana della Cooperativa. Chiunque verrà a trovarci quindi potrà trovare all'interno del nostro negozio dei pannelli informativi che ci raccontano a 360 gradi. Siamo una risorsa per il territorio nel quale ci sentiamo radicati e dunque facciamo sentire la nostra presenza attiva e operativa».

Il 18 dicembre una giornata dedicata ai bambini

La Cooperativa Il Brugo fa sapere che domenica 18 dicembre dalle ore 15 alle ore 18 tutti i bambini sono invitati presso il negozio del Centro commerciale Kennedy dove potranno fare merenda, fare la foto con babbo Natale, sarà infatti presente il fotografo Ribo e poi spedire la letterina di Natale nella cassetta della posta disponibile per tutto il mese.
I cittadini sono invitati numerosi alle varie iniziative. I contributi raccolti verranno utilizzati per le tante attività della Cooperativa.

Nuovo libro senza filtri per Aldo Sangalli, poeta fuori tempo e fuori luogo

di **Anna Lisa Fumagalli**

Lo scrittore brugherese Aldo Sangalli presenta la sua ultima opera fresca di stampa dal titolo "Fuori tempo Fuori luogo - centodiciotto pensieri forse qualche poesia". Si tratta di un volume autoprodotto che si potrà trovare nelle serate di presentazione o in spedizione. L'autore ha curato personalmente l'impaginazione, le soluzioni grafiche e la stampa.

Il libro

«È nato da solo questo libro – confida Sangalli – dopo tre anni dall'ultimo mio lavoro. Si tratta di una registrazione pura, senza filtri, con minime correzioni di un periodo che va da giugno 2015 fino a ottobre ed è senza nessun ordine, se non quello cronologico, tutto quello che mi è passato per la testa e ho buttato sulla carta. Mi piaceva fosse così perché traspare la persona; la persona senza filtri».

«Un lavoro che ha preso forma da solo»

Lo scrittore spiega che le pagine si sono costruite quasi da sole giorno per giorno con quello che «possiamo osservare intorno a noi partendo dal basso, dall'immanente». Sangalli con una certa ironia sottolinea più volte che il libro «non ha pretese non ha nessuna velleità di essere un libro di poesie» e dice «infatti li ho chiamati pensieri; provo quasi vergogna a chiamarle poesie» e poi conclude dicendo: «Non desidero dire nulla con questo libro, diffido di chi dice che la poesia possa portare messaggi! Secondo me la poesia cerca disperatamente messaggi».
Chi volesse saperne di più sull'autore e sul libro potrà prendere parte alla presentazione domenica 4 dicembre alle ore 17,30 presso l'Angolo del Gusto in via Cavour (ex Casa del Popolo). Tutti i cittadini sono invitati.

PER UNA COMUNITÀ VIVA, ATTIVA, SOLIDALE
SOSTIENI I SACERDOTI CON LA TUA OFFERTA

Mettiamoci per un istante nei loro panni: a chi appartiene un uomo che si fa prete? Come dovrà vivere se risponde alla vocazione sacerdotale? Cosa dovrà fare nella sua vita per essere credibile? Come si sosterrà?
A rispondere ci aiuta Papa Francesco quando afferma che Dio "marchia a fuoco" l'esistenza di ogni sacerdote, "la conquista e la conforma a quella di Gesù Cristo, verità definitiva della sua vita". Perciò ogni prete, attraverso il proprio ministero sacerdotale, **deve annunciare, ascoltare, e fare "comunione"**, ovvero saper costruire comunità intorno a Gesù.
No a narcisismi ed egoismi. I sacerdoti non sono per se stessi, ma parte del popolo, da servire con fede e carità. A questo punto ecco trovata la risposta alla domanda: al prete chi ci pensa? Né lo Stato né il Vaticano, ma la sua gente.
Non sono concessi lussi di nessun genere. Insiste Papa Francesco, quando parla del prete, che nel ministero **per sé non chiede nulla che vada oltre il reale bisogno**; il suo stile di vita deve essere semplice ed essenziale, sempre disponibile, per presentarsi credibile agli occhi della gente; egli cammina con il cuore e il passo dei poveri; è reso ricco dalla loro frequentazione.

Anche un presbitero, però, mangia, si veste, legge, viaggia, telefona. Il suo stile deve essere sobrio, ma deve poter avere il "tanto-quanto" gli serve per vivere. A quel "tanto-quanto" ci devono pensare gli stessi fedeli, in comunione con il proprio parroco. **Strumenti a disposizione? Uno molto importante, che raggiunge tutti i 35mila sacerdoti (compresi quelli anziani e malati), è la donazione destinata all'Istituto Centrale Sostentamento Clero.**
Il 20 novembre si è chiuso il Giubileo straordinario della Misericordia. Ma se è vero, come è vero, che la comunione è uno dei nomi della misericordia, facciamo la nostra parte: **anche sostenere i sacerdoti è un'opera di misericordia**.
E come ogni altra opera di misericordia, non finisce con il Giubileo.

Maria Grazia Bambino

INSIEME AI SACERDOTI

Don Giacomo Panizza con alcuni volontari, ha fondato nel 1976 a **Lamezia Terme** la comunità Progetto Sud, che si oppone al trasferimento in istituti del nord di persone portatrici di handicap. L'entusiasmo e l'empatia di don Giacomo, ha fatto sì che la comunità lavorasse per rendere indipendenti i suoi assistiti, insegnare loro un lavoro, far seguire terapie di riabilitazione, utilizzando anche beni confiscati alla criminalità, che più volte ha minacciato don Giacomo.

Don Antonio Vitiello nel 1981 ha fondato l'associazione La Tenda nel Rione Sanità di **Napoli**. Nata per occuparsi del recupero dei tossicodipendenti, si è poi dedicata anche all'accoglienza di persone senza fissa dimora e ha aperto un ambulatorio medico. Dopo tante battaglie, don Antonio non è più un giovane sacerdote, ma il suo sorriso pronto ad accogliere chiunque abbia bisogno, non è cambiato e nemmeno la sua fiducia nell'uomo è stata scalfita da tanti anni di confronto con il dolore.

Don Alfredo Levis è parroco di **Sospirolo e Gron** nel bellunese, due paesi ormai lasciati dai giovani e abitati solo da anziani. I parrocchiani di don Alfredo si sentono abbandonati, emarginati, soli e il parroco ha deciso di cambiare la loro condizione: soprattutto d'inverno, quando le strade diventano ghiacciate, va a dire Messa nelle case. E così, la tavola della cucina diventa altare e il parroco legge la Parola di Dio. "Essere prete – dice lui – significa vivere con lo spirito di Gesù e trovarmi in mezzo alla mia gente come ha fatto lui".

Scopri le storie dei sacerdoti anche su
facebook.com/insiemeaisacerdoti

Don Tonino Palmese della diocesi di **Napoli**, è a fianco delle famiglie vittime della criminalità organizzata, uccise per sbaglio da un killer o in uno scontro tra bande. Si occupa inoltre dei giovani del carcere di Nisida per sensibilizzarli contro la violenza. Aiutato in questo, anche dagli stessi familiari delle vittime di camorra che, accanto ai ragazzi di Nisida, capiscono di avere una possibilità per superare la disperazione.

Nella Chiesa Madre di **Augusta** padre Palmiro Prisutto celebra il 28 di ogni mese, la Messa per ricordare tutti i morti di cancro, ignorati da molti, chiamandoli nome per nome: bambini, adulti, anziani... Perché quello di Augusta è un eccidio che non risparmia nessuno. Qui si sono installate le più pericolose industrie chimiche che liberano nell'aria e nel mare le loro sostanze tossiche. E quella di don Palmiro è una Messa in difesa della vita, del diritto a diventare adulti e invecchiare nella propria casa.

Padre Gaetano Greco, a **Roma**, è il fondatore di Borgo Amigò, una casa accoglienza alternativa al carcere. Qui, chi ha subito traumi o disagi sociali può cercare di superarli grazie all'aiuto di psicologi, psichiatri, o assistenti sociali. Può continuare gli studi interrotti e intraprendere corsi di formazione, fino ad arrivare a un inserimento lavorativo graduale. La missione della casa è quella di "luogo transito" dove riprendere il cammino per continuare a costruire. E padre Gaetano divide con i suoi ragazzi pasti, studio e tempo libero.

PER SAPERNE DI PIÙ

CHI PUÒ FARE L'OFFERTA PER I SACERDOTI?
Ognuno di noi. Per se stesso, per una famiglia o un gruppo parrocchiale. Importante è che il nome del donatore corrisponda ad una persona fisica.

COME POSSO DONARE?
- **Con conto corrente postale** n. 57803009 intestato a "Istituto centrale sostentamento clero - Erogazioni liberali, via Aurelia 796 00165 Roma"
- **Con uno dei conti correnti bancari** dedicati alle Offerte, indicati sul sito www.insiemeaisacerdoti.it
- **Con un contributo diretto all'Istituto sostentamento clero della tua diocesi.** La lista degli IDSC è su www.insiemeaisacerdoti.it
- **Con carta di credito CartaSì,** chiamando il numero verde CartaSì 800 825 000 o donando on line su www.insiemeaisacerdoti.it

PERCHÉ DONARE L'OFFERTA SE C'È GIÀ L'8XMILLE?
Offerte e 8xmille sono nati insieme. Nel 1984, con l'applicazione degli accordi di revisione del Concordato. L'8xmille oggi è uno strumento ben noto che non costa nulla ai fedeli. Le Offerte invece sono un passo ulteriore nella partecipazione: comportano un piccolo esborso in più ma indicano una scelta di vita ecclesiale. Tuttora l'Offerta copre circa il 2% del fabbisogno, e dunque per remunerare i nostri sacerdoti bisogna ancora far riferimento all'8xmille.
Ma vale la pena far conoscere le Offerte perché questo dono indica una scelta consapevole di vita ecclesiale. E raggiunge anche i sacerdoti di parrocchie piccole e lontane.

PERCHÉ SI CHIAMANO ANCHE "OFFERTE DEDUCIBILI"?
Perché si possono dedurre dal reddito imponibile nella dichiarazione dei redditi fino a un **massimo di 1.032,91 euro** l'anno.

Festa per eleggere i Superlettori 2016

Per "Superelle" sono stati letti 3.624 libri e gli iscritti 290

di **Anna Lisa Fumagalli**

Grande festa per eleggere il Superlibro e i Superlettori 2016. Quest'anno al concorso di lettura Superelle, organizzato dalla Biblioteca civica, sono stati 290 i bambini iscritti contro i 265 del 2015 e 3.624 i libri letti. Un vero record!

Sabato 3 la premiazione

Sabato 3 dicembre il gran finale, alle 14,30 il primo gruppo e alle 17 il secondo, presso l'Auditorium civico di via San Giovanni Bosco 29 con la premiazione dei vincitori del concorso. L'intento della manifestazione che da diversi anni viene proposta è quello di far giocare i bambini e avvicinarli al meraviglioso mondo dei libri. Il concorso, riservato agli alunni della primaria, ha preso il via ufficialmente sabato 17 settembre e si è concluso giovedì 17 novembre. Alla festa finale sono stati invitati i bambini che hanno letto almeno quattro libri (di cui due scelti tra quelli appositamente selezionati per il concorso dalle bibliotecarie). Durante la festa saranno premiati tutti i bambini e verranno nominati i Superlettori di ogni classe, il Super superlettore, e verrà svelato il titolo del Superlibro, cioè il più apprezzato dai piccoli lettori.

Promuovere la lettura

La competizione ha dunque ancora una volta raggiunto il suo obiettivo: promuovere l'utilizzo della Biblioteca da parte dei bambini delle scuole elementari stimolando in loro il piacere della lettura unitamente al senso critico per la stessa. I bambini che hanno partecipato sono stati suddivisi in base alle classi: per le prime 43 iscritti; per le seconde 58 iscritti; per le terze 71 iscritti; per le quarte 64 iscritti e per le quinte 54 iscritti.

Chi non può partecipare

Tutti coloro che non potranno partecipare alla festa di sabato avranno la possibilità di ritirare il proprio diploma in biblioteca. Info: tel. 039.2893403-412-423.

FESTEGGIAMENTI

Saluto commosso a Vincenzo dopo 27 anni di lavoro in Comune

Un rinfresco in Sala consiliare per salutare tanti colleghi con i quali ha condiviso le gioie e i dolori nelle lunghe giornate lavorative. Mercoledì 30 novembre Vincenzo Grippa dopo 27 anni lavorativi passati nel Comune di Brugherio è andato in pensione. Una tappa importante per la sua vita. Commosso e frastornato ha detto: «Ho visto tante amministrazioni e devo dire che mi sono sempre trovato bene con i colleghi. Prima ho prestato servizio in Biblioteca poi sono passato all'Ufficio anagrafe e ora è arrivato il momento di salutare tutti. Sono emozionato e agitato! Ho già un biglietto pronto per partire e andare al caldo per iniziare ad assaporare questo periodo di riposo. Ma quando ritornerò alla mia vita di sempre mi dedicherò al volontariato, già sono volontario dell'Avo, e dunque sarà lì che offrirò il mio tempo».

SABATO 3 DICEMBRE

Alla sede della Lampada si inaugura una scultura e in serata presentazione del nuovo calendario

Sabato 3 dicembre alle ore 11 presso la sede dell'associazione La Lampada di Aladino di via Dante 108 sarà svelata una scultura in legno donata da Giorgio Frizzarin, socio fondatore dell'associazione di sculture Olmo d'Oro di Carugate che verrà posizionata all'ingresso della sede.
Alle ore 21 presso l'oratorio San Giuseppe la Lampada presenterà il nuovo calendario del 2017 che dopo 13 anni si rinnova nella sua veste grafica. Tutti i cittadini sono attesi numerosi alle iniziative. Ricordiamo che la Lampada è un'associazione nata in supporto del malato oncologico e della famiglia.

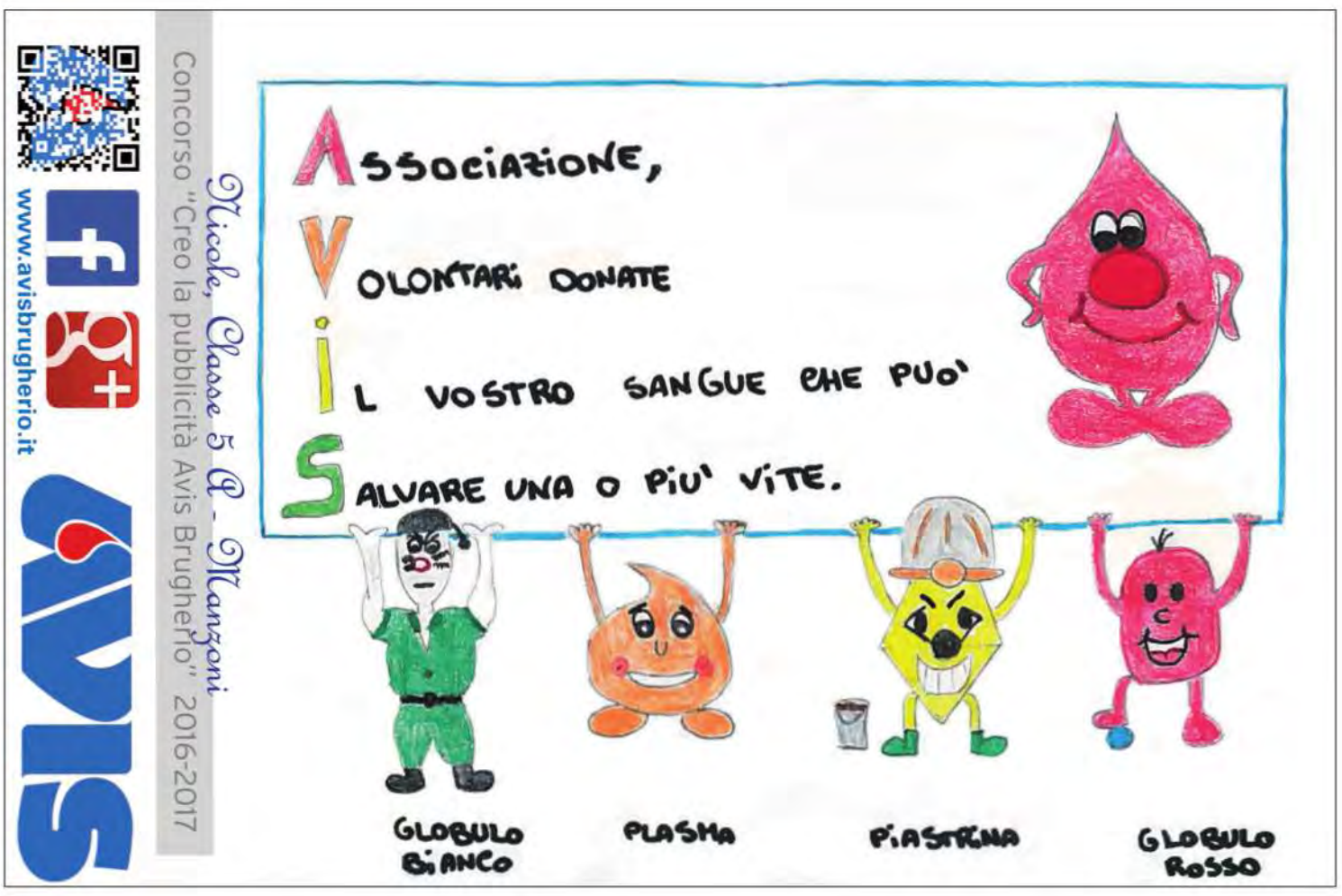

CONTATTACI

e-mail
info@noibrugherio.it

whatsapp
389 82 21 145

posta
via Italia, 68

telegram
389 82 21 145

facebook msg
NoiBrugherio

sms
389 82 21 145

twitter
@NoiBrugherio

telefono
039 28 74 856

Nel nome dei Magi: Brugherio accoglie Colonia

Brugherio e Colonia hanno "qualcosa" in comune: le reliquie dei Magi.
Abbiamo allacciato una serie di contatti perché questo segno che ci viene dalla storia possa favorire un cammino di comunione tra le due comunità ecclesiali.
Nei giorni 16-17-18 dicembre accoglieremo la "Domkantorei Koeln", costituita da 41 cantori e guidata dal M° Winfried Krane e accompagnata da Mons. Markus Bosbach, Vicario episcopale della Diocesi di Colonia.
E' un'occasione propizia per favorire l'incontro delle due comunità, e l'accoglienza che i coristi troveranno nelle famiglie di Brugherio sarà un segno semplice ma concreto di questo cammino che insieme desideriamo compiere. Nel giugno scorso abbiamo vissuto 4 giorni a Colonia, Aquisgrana e Treviri, ricchi della bellezza artistica, religiosa e storica di quelle comunità, sostenuti da una ospitalità veramente sentita e cordialmente praticata.

Il concerto di sabato 17 alle ore 21.15, "L'Oratorio di Natale" di J.S. Bach, ci richiamerà in particolare l'adorazione dei Magi (nella cantata VI) e costituirà un ulteriore richiamo a quel cammino di ricerca di senso che ci sospinge nel tempo.
I Magi del Vangelo di Matteo ritorneranno anche in questa occasione a essere compagni misteriosi ma veri del nostro viaggio: guidati da quella luminosa "Stella del mattino" che "illumina ogni uomo che viene in questo mondo".

Il concerto di Natale unisce in musica le due città dei Magi

Sabato 17 dicembre la serata evento a San Bartolomeo

I 41 cantori provenienti dalla cattedrale di Colonia saranno a Brugherio il prossimo sabato 17 dicembre per uno straordinario concerto di Natale nella chiesa di San Barolomeo.

Brugherio e Colonia chiese gemelle
Accompagnati da monsignor Markus Bosbach, vicario episcopale della diocesi di Colonia, e dal direttore di coro, il maestro Winfried Krane, coglieranno l'occasione speciale per visitare la chiesa di San Bartolomeo custode delle reliquie dei Magi e "gemella" della Cattedrale di Colonia, anch'essa custode delle Sacre Reliquie.

L'Oratorio di Natale di Bach
Per evidenziare la loro presenza e rafforzare il legame che ci avvicina alla Chiesa di Colonia, la Comunità Pastorale Epifania del Signore e il suo parroco don Vittorino Zoia hanno deciso di proporre alla città di Brugherio un'occasione eccezionale di condivisione. Una serata che vedrà la Kölner DomKantorei protagonista insieme all'orchestra barocca La Concordanza diretti da Irene De Ruvo, nell'esecuzione in concerto delle due ultime cantate tratte dall'Oratorio di Natale di Johann Sebastian Bach. I testi cantati narrano del cammino intrapreso dai Magi, venuti dall'Oriente per adorare Gesù, e dell'Epifania del Signore, due temi assolutamente pertinenti sia alle festività cui andiamo incontro sia alla presenza delle Sacre Reliquie dei Magi nella nostra chiesa e nella Cattedrale di Colonia. Accanto alle due cantate potremo ascoltare la Suite per orchestra n. 3 di J.S.Bach con la celeberrima Aria sulla quarta corda.

Biglietti in vendita dalle 20
Il concerto si terrà sabato 17 dicembre alle ore 21.15 con ingresso a 5 euro come contributo a sostegno dell'iniziativa. I biglietti saranno in vendita la sera stessa presso la chiesa di San Bartolomeo, piazza Roma, a partire dalle ore 20.

Seguendo la stella: l'oratorio di Natale del tedesco J. S. Bach

L'Oratorio, insieme con la Passione, è forse la forma corale più nota dell'opera di Johann Sebastian Bach (1685 - 1750), il compositore che ricopre un'importanza assolutamente unica all'interno della storia della musica d'Occidente.

Passione, morte e risurrezione
In entrambi i casi siamo di fronte alla narrazione di alcuni passaggi della vita di Gesù: nelle due Passioni il racconto si focalizza sul momento cruciale dell'arresto, processo e condanna a morte di Cristo; con l'Oratorio di Pasqua, l'Oratorio dell'Ascensione e l'Oratorio di Natale sugli altri tre momenti peculiari della sua vita descritti nel titolo stesso.

Composto a 49 anni
L'Oratorio di Natale venne composto nel 1734 quando Bach aveva 49 anni e lavorava in qualità di Kantor (maestro di cappella) presso la chiesa di San Tommaso di Lipsia (Germania).

Ascolteremo i brani del cammino dei Magi
Il testo dell'opera si basa sui Vangeli di Luca e Matteo e si compone di sei Cantate, ciascuna destinata ad un diverso giorno delle ricorrenze liturgiche iniziando dal Natale per culminare con il giorno dell'Epifania. Durante il concerto ascolteremo le due ultime cantate della raccolta, la V dedicata al racconto del cammino intrapreso dai Magi venuti dall'Oriente per adorare Gesù, il nuovo re dei Giudei e la VI, dedicata all'Epifania del Signore.

In cosa consiste una "cantata" sacra con brani dalla Bibbia

La Cantata è una composizione di genere vocale e strumentale con testo sacro o profano, che alterna brani corali a brani solistici. Nel caso della cantata sacra, i testi sono tratti dalla Bibbia o comunque ad essa ispirati, in particolare per i brani Corali, dove trovano spazio le melodie note ai fedeli perché uguali o simili a quelle cantate durante l'anno liturgico.
Particolarmente importante è la figura dell'Evangelista, di norma un solista con timbro vocale di tenore, che ha la funzione di narrare il testo evangelico vero e proprio. Accanto ad esso troviamo vari solisti che intonano arie a carattere meditativo o gioioso accompagnate dall'orchestra o da strumenti (oboe o violino) i cui testi commentano e descrivono lo stato d'animo del fedele nell'ascoltare e rivivere gli eventi narrati.

Qui sopra, il sarcofago di Colonia
A destra, il reliquiario di San Bartolomeo

NEL 2017

I prossimi appuntamenti della rassegna ImagoMagi

Il concerto è inserito nella programmazione di ImagoMagi che prosegue anche a gennaio.

Giovedì 5 gennaio
Il primo appuntamento sarà per il tradizionale concerto dell'Epifania giovedì 5 gennaio 2017 alle ore 21 con l'organista Luca Della Casa e le musiche di Pachelbel, J.S.Bach, G. Frescobaldi e G. Cavazzoni.

Martedì 17 gennaio
Il 17 gennaio alle ore 21 nella chiesa San Bartolomeo si terrà il secondo appuntamento delle conferenze dal titolo 'Dal Conflitto alla Comunione' con monsignor Franco Buzzi, Prefetto della Veneranda Biblioteca Ambrosiana ed esperto conoscitore della storia e dell'evoluzione della chiesa luterana. Il titolo dell'incontro è Parola e Musica a servizio dell'Evangelo.

Tutti gli appuntamenti di ImagoMagi sono ad ingresso libero e gratuito.

Cambiano le regole: la nuova gestione dei Cimiteri slitta al 2018

di **Lucrezia Buongiorno**

La manutenzione dei due cimiteri cittadini è uno degli argomenti più sentiti tra i brugheresi che vanno, spesso ogni settimana, a trovare i cari defunti

■ Uno dei temi più sentiti e cari all'amministrazione, sostiene la Gunta, è quello della gestione cimiteriale. Attualmente il servizio è coperto in proroga, ma è recente una delibera di giunta che sostanzialmente ha approvato un appalto per la valutazione di un progetto proposto dalla cooperativa Il Ponte, per il 2017. Il consigliere Nava, durante l'ultimo consiglio comunale, sottolinea quanto sia importante un intervento in tempi brevi sulla gestione cimiteriale, poiché lo riconosce come oggetto di grande interesse pubblico. Lo percepisce, aggiunge, dalle tante persone che lo contattano per denunciare piccole e grandi mancanze. In risposta, l'assessore Bertoni, spiega che la proposta del progetto non era conforme e coerente al modello legislativo e che quindi la cooperativa ha dovuto ripresentarla e riformularla con i documenti giusti per non incorrere in problemi successivi.
L'auspicio è quindi quello che entro l'anno siano completate le valutazioni tecniche, dopodiché ci sarà un passaggio formale in commissione e in consiglio comunale. Qualora poi ci fossero i requisiti di pubblica utilità, si metterà a gara il servizio. «Per questi passaggi tra una normativa e l'altra, abbiamo ritenuto opportuno estendere il servizio per un anno», conclude Bertoni. Il rinnovamento della gestione dei cimiteri è dunque rimandato al 2018.

In breve

Arriva una relazione sulle attività dei Centri estivi

Il consiglio comunale ha approvato all'unanimità (20 sì su 20 votanti) la mozione del consigliere Roberto Assi (Brugherio popolare europea) che chiede una relazione dettagliata sui Centri estivi comunali. La motivazione della richiesta, ha detto Assi, è perché sono stati organizzati da un nuovo gestore e «per capire alcune cose, come ad esempio il calo del 10% di iscritti». L'assessora di riferimento, Giovanna Borsotti, ha confermato che al termine dei Cres le famiglie hanno compilato dei questionari per capire il loro grado di soddisfazione e ha aggunto la disponibilità a stendere una relazione sul tema, convocando anche nel caso una apposita commissione consiliare.

Matteo Vertemati è il revisore unico delle farmacie

Il consiglio comunale di lunedì ha votato il nuovo Revisore unico dell'azienda speciale Farmacie comunali, scegliendolo tra i nomi che si sono candidati. Ha ottenuto la maggioranza, 13 voti, Matteo Vertemati, che ha superato Rosa Maria Lo Verso (5 voti) e Luigi Porta (2 voti). La votazione è stata preceduta da un'introduzione del sindaco Marco Troiano che ha riconosciuto il ritardo della votazione, essendo la carica scaduta il 30 giugno 2015.

APPROVATO

Regolamento di Bilancio con nuove regole

■ Durante il consiglio comunale di lunedì è stata approvata la delibera del nuovo regolamento comunale di contabilità, in attuazione della novità di bilancio dell'armonizzazione degli schemi e dei sistemi contabili. Come spiegato dal sindaco Marco Troiano, questo nuovo Regolamento va a sostituire integralmente quello vigente dal 2003. È costituito da 73 articoli e disciplina i diversi aspetti legati alla contabilità di un'amministrazione pubblica. Tra le novità più rilevanti si trova una maggior centralità del ruolo del servizio economico e finanziario, con particolare attenzione alle responsabilità che competono a uno specifico dirigente. Un'altra importante parte del Regolamento, ha spiaegato il sindaco, è dedicata all'organizzazione, alla previsione e alla pianificazione del Dup (Documento Unico di Programmazione). Il nuovo Regolamento definisce anche l'apporto dei consiglieri comunali per gli emendamenti sul bilancio di previsione. Due le repliche dei consiglieri: Massimiliano Balconi (X Brugherio) evidenzia come l'approvazione sia arrivata in maniera tardiva, «con l'armonizzazione contabile molti dei documenti e molti dei nuovi iter dovevano essere canalizzati e istituzionalizzati in un regolamento effettivo», mentre Roberto Assi (Brugherio popolare europea) sottolinea alcuni dei problemi che dice si sono riscontrati anche durante l'incontro con la Commissione. Secondo Troiano, risolvibili perché il regolamento è modificabile: «Una sorta di primo lavoro che ci consenta di verificarne l'efficacia, vederne le criticità, metterlo alla prova sostanzialmente e concretamente e in seguito rivederne aspetti specifici».

EDILNORD

Quanto costa al Comune il viale pubblico

■ Il consigliere Pietropaolo riporta durante l'ultimo consiglio comunale, il tema della partecipazione da parte dell'amministrazione comunale alle spese di manutenzione del viale dei Portici, considerato viale a uso pubblico. Un tema decennale che sta forse trovando solo ora una conclusione, a discapito di vari pareri per lo più favorevoli a chi ritiene necessaria una compartecipazione comunale alle spese. Il Sindaco Marco Troiano, in risposta, spiega che la volontà è quella di attuare la delibera del 1997, mai attuata fino ad ora, considerata anche come riferimento letterale da parte dell'amministrazione. Nella delibera si parla di spese di manutenzione, mentre nel prospetto inviato pochi giorni prima dall'amministratrice del comprensorio, le spese coinvolte sono anche altre (ad esempio la sorveglianza e una quota dell'amministratrice stessa, a quanto è parso di capire) che fanno alzare il totale. Per questo motivo Troiano ribadisce l'importanza di una discussione rispetto a una diminuzione o un aumento della cifra pensata. Da qui poi l'idea di una convenzione, come accordo tra il comprensorio Edilnord e l'amministrazione comunale, per cercare di fare chiarezza a partire da una delibera di giunta comunale che andrà certamente rivista, riscritta e recuperata, per mettere d'accordo appunto le due parti rispetto alla gestione del viale dei Portici. La convenzione partirà dal primo stanziamento di bilancio, cioè quello del 2016.

Onoranze Funebri
A. Caprotti
Attività continuativa da oltre 60 anni
con tradizione e professionalità
Sede via Italia, 32 - Brugherio
via Adda, 35 - S.Damiano
Reperibilità 24 ore su 24
Tel.039 870185
ICREM
IMPRESA AUTORIZZATA All' ISCRIZIONE DELLA TESTIMONIANZA OLOGRAFA DELLE VOLONTA' PER LA CREMAZIONE
Riconoscimento Giuridico Nazionale N. 97420100154

OGNI VENERDÌ

Giochi da tavolo all'Ig: opportunità per tutti

di **Luca Castelli**

Nasce nell'ambito dell'Incontragiovani, con l'utilizzo della saletta indipendente della nuova sede di viale Lombardia 214 (ex Anagrafe), un gruppo di appassionati di giochi da tavolo. L'idea è di Floriano Buratti, collezionista e grande appassionato di questo tipo di giochi, che grazie all'Ig ha riunito un gruppo di amici, e non solo, per divertirsi e condividere questa passione. «Ci troviamo tutti i venerdì sera alle 21 nella sede dell'Ig – spiega Buratti –. È uno spazio serale dedicato a chi vuole approfondire e conoscere il mondo dei giochi da tavolo». La serata è aperta a tutti e, prosegue Buratti, «è un'occasione per imparare e proporre giochi tra amici. Ne porto sempre un po', poi in base a quante persone ci sono si decide quale fare».
La collaborazione con l'Ig risale a qualche anno fa, quando Buratti aveva conosciuto gli operatori Marco Fossati, Elena Masiello e Marcello Pirola all'Area feste; nel corso del tempo Buratti ha passato qualche pomeriggio con i ragazzi dell'Ig, che si sono appassionati e l'hanno spinto a creare un appuntamento fisso. «L'idea si è poi concretizzata con la nuova sede e così è nato questo momento del venerdì sera. Il mondo dei giochi da tavolo e delle carte è un mondo diverso, e quando se ne viene a conoscenza è facile appassionarsi».
Per informazioni ed entrare in contatto col gruppo: *lud.ig.bru@gmail.com*, gruppo Facebook LUD-IG.

DA LUNEDÌ 5 DICEMBRE

Radio Bunda va in onda sul web con 10 programmi

di **Luca Castelli**

Il conto alla rovescia è già partito, la messa in onda è vicina. Partirà lunedì 5 dicembre l'esperienza di Radio Bunda, con un programma in cui tutti gli speaker si presenteranno e lanceranno il progetto. La radio, che si potrà ascoltare sul web, è il progetto principale dell'associazione Radio Bunda, nata all'interno del locale BundaLinda. Dopo il lancio dell'associazione nel festival di inizio ottobre all'Area feste, un folto gruppo di ragazzi ha lavorato ai programmi e alla creazione del palinsesto: «In questi mesi abbiamo fatto la formazione a tutti gli speaker, abbiamo insegnato loro a condurre e produrre un programma e ora siamo pronti» spiega Davide Veneruso, presidente dell'associazione e ideatore del progetto. Sono dieci al momento i programmi (la programmazione è consultabile su *www.radiobunda.com*), ma presto se ne aggiungeranno altri: «La radio è basata sulla musica, saranno tanti i generi: il filo conduttore è quello di fare una cultura musicale libera. Ci saranno anche programmi di attualità» prosegue Veneruso. Sostenere i costi per il lancio della radio, comprensivi di allestimento dello studio, programmi per la diffusione online e attrezzature, non è stato facile, e fondamentale è stato quindi il tesseramento all'associazione «che ha permesso di dar vita e sviluppare un progetto che presenta costi importanti».
Ogni programma sarà messo in onda per la prima volta a partire dalle 17, e nei successivi giorni andrà due volte in replica; nel resto del tempo ci sarà un flusso continuo di musica, mentre sabato e domenica andranno in onda le repliche dei programmi della settimana. «Oltre ai programmi ci saranno anche ospiti e artisti underground – anticipa Veneruso –. La radio vuole essere un'occasione per i giovani di espressione artistica, è un progetto che nasce da un atteggiamento positivo e ci piacerebbe diventare un punto di riferimento a Brugherio e non solo».

La Cooperativa sociale ONLUS
Il Brugo
Vi aspetta presso il Centro
commerciale Kennedy
con tante idee regalo
dal Laboratorio Creattiviamoci,
dal Laboratorio pittura e i CSE
della Cooperativa!
E per tutti i bambini il
calendario dell'avvento,
i laboratori, la lettera
per babbo Natale
e la foto insieme a lui
il 18 dicembre!

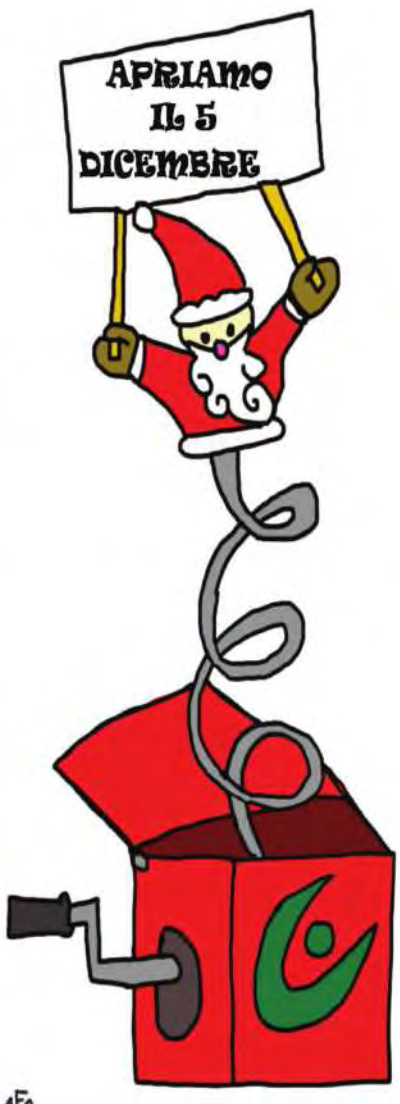

Disegno di F.M.

Il negozio è aperto
Tutti i giorni dal 5 al 24/12
Il 24/12 solo mattino

Mattino 9.00-12.30
Pomeriggio 14.30-19.00

Info: 348-9644831
info@coopilbrugo.it

CHI VUOLE SAPERE TUTTO DELLA VITA DI BRUGHERIO, OGNI SETTIMANA LEGGE noi brugherio

Distribuito gratuitamente in 7.000 copie, Noi Brugherio è il modo più efficace ed economico per far conoscere un'attività commerciale a tutta la città.

Un settimanale attento a chi sta cominciando un'attività imprenditoriale: chi non ha mai fatto pubblicità sulle nostre pagine ha uno sconto del 40% per l'acquisto di 4 inserzioni di qualsiasi formato!

Un settimanale attento al sociale: per tutte le Associazioni no-profit pubblicare un'inserzioni in qualsiasi formato costa la metà!

Un settimanale attento ai tempi del commercio: da gennaio a giugno anche NOI BRUGHERIO fa i saldi, con la pubblicità che costa la metà!

Un settimanale che cresce con i suoi inserzionisti: ne è la prova la loro fedeltà nel voler farsi conoscere con uno spazio fisso su questo giornale

E per distribuire il tuo depliant (anche piccolo libretto), pieghevole o volantino a tutti i nostri lettori, allegalo al nostro settimanale e vedrai che entrerà veramente nelle case dei brugheresi ad un costo assolutamente vantaggioso.

QUESTI I NOSTRI PREZZI: CHIARI, ONESTI, TRASPARENTI!

LISTINO PREZZI DAL 1°LUGLIO 2016
INSERZIONI PUBBLICITARIE

FORMATI NORMALI

* (Iva Escl.) con pagina non in esclusiva
** (Iva Escl.) con pagina in esclusiva

Formato	Descrizione	Misure Utili in mm.	Prezzo*	Prezzo**
4o 1v	4 Moduli Orizzontale (Piede bassissimo)	260 x 23.85	€ 50,00	
2o 3v	6 Moduli Verticale (Mezzo piede verticale)	127,5 x 82	€ 70,00	
4o 1,5v	6 Moduli Orizzontale (Mezzo piede orizzontale)	260 x 35,75	€ 70,00	
4o 2v	8 Moduli Orizzontale (Piede basso)	260 x 47,70	€ 85,00	
2o 4v	8 Moduli Verticale	27,50 x 109,5	€ 85,00	
4o 2,5v	10 Moduli Orizzontale (Piede)	260 x 68	€ 105,00	
1o 12v	12 Moduli Verticale	61,25 x 340		€ 300,00
4o 3v	12 Moduli Orizzontale (Piede alto 1/4 di pagina)	255 x 80	€ 105,00	€ 250,00
2o 6v	12 Moduli Verticale (1/4 di pagina)	127,5 x 168	€ 120,00	€ 250,00
4o 4v	16 Moduli Orizzontale (Piedone)	260 x 109,5	€ 165,00	€ 275,00
4o 5v	20 Moduli Verticale (Falsa mezza pagina)	260 x 140	€ 200,00	€ 300,00
4o 6v	24 Moduli Orizzontale (Mezza pagina)	260 x 168	€ 230,00	€ 350,00
4o 12v	48 Moduli (Pagina intera)	260 x 340		€ 400,00

FORMATI PARTICOLARI

DISPONIBILI SOLO IN PRIMA PAGINA (PREZZI GIÀ COMPRESI DI POSIZIONE DI RIGORE)

0,75o 1v (x2)	1 Modulo x 2 volte (2 "Manchette" di fianco a testata)	47 x 23,85 (x 2)	€ 120,00

DISPONIBILI SOLO PER DOPPIO PAGINONE CENTRALE (PREZZI GIÀ COMPRESI DI POSIZIONE DI RIGORE)

8o 2v	16 Moduli (Piede basso su due pagine affiancate)	545 x 47,70	€ 200,00	
8o 2,5v	20 Moduli (Piede su due pagine affiancate)	545 x 68	€ 250,00	€ 400,00
8o 3v	24 Moduli (Piede alto su due pagine affiancate)	545 x 93,75	€ 280,00	€ 440,00
8o 4v	32 Moduli (Piedone su due pagine affiancate)	545 x 109,5		€ 470,00

PER LA TUA PUBBLICITÀ SU NOI BRUGHERIO
CHIAMA IL 329.68.21.847
O SCRIVI A inserzioni@noibrugherio.it

SCONTI

INSERZIONI PER USCITE ACQUISTATE IN UN UNICA SOLUZIONE (USCITE ANCHE NON CONSECUTIVE)

da 6 a 12 uscite	sconto globale 30% + Sconto extra 5% su acquisto successivo
da 13 a 18 uscite	sconto globale 35% + Sconto extra 5% su acquisto successivo
da 19 a 24 uscite	sconto globale 40% + Sconto extra 7,5% su acquisto successivo
da 25 a 40 uscite	sconto globale 45% + Sconto extra 7,5% su acquisto successivo
41 uscite	sconto globale 55% + Sconto extra 10% su acquisto successivo

SOVRAPPREZZI

PER POSIZIONI DI RIGORE

posizione fissa pagine interne	extra prezzo +20%
posizione destra interna	extra prezzo +20%
posizione fissa pag. destra (escl. 3° pagina)	extra prezzo +30%
posizione fissa 3° pagina	extra prezzo +50%
posizione in 1° pagina	extra prezzo +120%
posizione in ultima pagina	extra prezzo +50%

CELLOFANAZIONI

1 uscita	400,00 euro
da 2 a 9 uscite	350,00 euro per singola uscita
da 10 a 21 uscite	320,00 euro per singola uscita
da 22 a 35 uscite	300,00 euro per singola uscita
da 36 a 41 uscite	280,00 euro per singola uscita

PROMOZIONI

CELLOFANAZIONI CON ALTRO INSERZIONISTA - Dal 2015 le cellofanazioni con altro inserzionista beneficiano di uno sconto del 35% sul prezzo base, **allegare il tuo volantino a Noi Brugherio insieme ad un altro inserzionista può costare da 260,00 euro in giù.**

EXTRA SCONTI - hai già acquistato nel 2015 inserzioni sul nostro settimanale? Come indicato dal nostro listino dell'anno scorso, se ne hai acquistate almento 6 hai diritto ad uno sconto extra del 5% sul tuo acquisto, se ne hai acquistate almeno 25 lo sconto diventa del 7,5% e se ne hai acquistate 45 lo sconto è del 10%!

SALDI - Per l'acquisto di almeno 6 ed al massimo 10 inserzioni di qualsiasi formato in un'unica soluzione da pubblicare anche non consecutivamente da gennaio a giugno sconto globale del 50%. NOTE: formula sfruttabile una sola volta nel corso dell'anno solare - pagamento anticipato all'ordine - questa forma di acquisto non beneficia dello "sconto extra".

PRIMO ACQUISTO - È la prima volta che acquisti pubblicità su Noi Brugherio? Devi promuovere la tua nuova attività? **Il primo acquisto di 4 inserzioni in qualsiasi formato ha uno sconto del 40%** (escluse uscite di dicembre). NOTE: pagamento anticipato all'ordine.

ASSOCIAZIONI ED ENTI NO PROFIT - Sconto del 50% per la pubblicazione di inserzioni o la ceffalazione (in abbinata con altri clienti) di allegati su Noi Brugherio (escluse uscite di dicembre)

NOI BRUGHERIO:
il giornale più letto di Brugherio!

Tappi per una carrozzina I bambini aiutano l'Unitalsi

Progetto di Avvento negli oratori e nelle parrocchie

di **Jessica Fossati**

La solidarietà? Un gioco da ragazzi! Saranno proprio i bambini i protagonisti dell'iniziativa "STAPPIamo la solidarietà!" promossa da UNITALSI e dai cammini dell'iniziazione cristiana, per raccogliere fondi a favore di chi soffre. Tutti i bambini della Comunità Pastorale durante il periodo di Avvento saranno chiamati a coinvolgere amici, parenti e compagni di scuola per raccogliere tappi di plastica di tutti i tipi, dai detersivi alle bottiglie d'acqua. In tutti gli oratori sarà poi collocato un contenitore all'interno del quale ognuno potrà depositare i tappi raccolti durante la settimana. UNITALSI si occuperà poi di portarli ad una società di riciclo della plastica che darà un contributo per ogni chilo raccolto. L'obbiettivo è arrivare a 1500kg, l'equivalente del costo di una sedia a rotelle. «Tutto è partito dal desiderio di alcune catechiste di far vivere ai bambini un'esperienza concreta di carità» racconta Chiara Spessi, responsabile del gruppo UNITALSI di Brugherio da sempre presente sul territorio per portare aiuto spirituale e materiale agli ammalati e ai disabili. «Uno dei nostri servizi è quello di fornire in comodato d'uso del materiale sanitario, come le sedie a rotelle. Questo tipo di materiali, però solitamente viene utilizzato per tempi molto lunghi oppure viene restituito in condizioni non ottimali, non permettendo ad altri di poterne usufruire. Questa raccolta ci permetterà di comprare una nuova sedia a rotelle da mettere a disposizione di chi ha più bisogno» conclude Chiara.

La raccolta sarà portata avanti in tutti gli oratori della Comunità Pastorale durante tutto il periodo di Avvento, anche se non si esclude di poter continuare anche dopo le feste. Chi volesse avere maggiori informazioni sull'iniziativa può contattare il numero 3421968074, scrivere a unitalsibrugherio@yahoo.it oppure visitare la pagina facebook Unitalsi Brugherio.

Tutto è partito dal desiderio di alcune catechiste di far vivere ai bambini un'esperienza concreta di carità

In breve

Sabato 10 raccolta alimentare per le famiglie in difficoltà della città

Torna anche a dicembre la raccolta di generi alimentari delle Famiglie Solidali a favore del Banco di Solidarietà di Brugherio, che sostiene oltre 650 persone tra famiglie e singoli in stato di bisogno nella nostra città.
Sarà sabato 10 dicembre, dalle 10 alle 12, nei consueti tre punti: salone Parrocchiale di Via Italia 1, Parrocchia San Paolo e Oratorio Maria Ausiliatrice

Questo mese i generi più utili sono:
Tè
Zucchero
Farina
Pannolini misura 4 (7 - 18 Kg)
Pannolini misura 5 (11 - 25 Kg)

DECANATO

Scola a Monza: «Comunità pastorali idea profetica»

Martedì il cardinale Angelo Scola, Arcivescovo di Milano, ha dato il via alla visita del Decanato di Monza, cui fanno parte anche Brugherio e Villasanta. Nel teatro Manzoni ha incontrato centinaia di fedeli e ascoltato i canti di un coro di giovani con una nutrita presenza brugherese. Istruzione, giovani, malattia, comunicazione e Comunità pastorali i principali temi affrontati. Quest'ultimo, che tocca da vicino anche Brugherio. Don Giuseppe ha detto a Scola che a Monza «due parrocchie separate dal canale Villoresi sembrano lontanissime, si figuri quando sono divise dal fiume Lambro. Come possono edificare una chiesa viva, quando sono in Comunità pastorale?». Secondo l'Arcivescovo la scelta del suo predecessore, cardinale Dionigi Tettamanzi, di riunire le parrocchie in questa formula è «profetica, va incontro al cambiamento d'epoca in cui ci troviamo». Lo scopo di ogni Comunità pastorale «è edificare una comunità viva e missionaria, aperta a 360 gradi, capace di attrattiva».

Si è sempre fatto così. E allora cambiamo

Lentamente, sostiene, in 15 o 20 anni, «credo possa diventare la nuova forma della particolarizzazione della Chiesa, vale a dire il nuovo modo di raggiungere ognuno di noi il più possibile vicino. Perché una Chiesa viva e missionaria lascia trasparire nel suo volto la gioia dell'incontro». Scola non ha nascosto che «difficoltà e problemi possono essere naturali». Ma quando sentite, ha concluso il pensiero, «che l'argomentazione di una scelta è "si è sempre fatto così", ecco: quella è una buona occasione per cambiare».

SOLIDARIETÀ

Un'offerta per un quaderno a Sos compiti

Anche quest'anno le cartolerie librerie Alfabeto di via Veneto e Amico libro di via Italia sostengono Sos compiti. Nei due negozi è presente una scatola dove fare un'offerta, che sarà utilizzata per acquistare materiale scolastico per i ragazzi le cui famiglie si trovino, spiegano i referenti, «in uno stato di segnalata difficoltà economica»

Questa raccolta, aggiungono, «ci permette di avere a disposizione un fondo per le necessità dei bambini che frequentato il doposcuola "sos compiti": vi attingono durante l'anno direttamente i bambini e le loro famiglie, ma solo in caso di vero bisogno».

Fare un'offerta è molto semplice, basta recarsi presso la cartoleria Alfabeto o la libreria Amico libro e fare un' offerta, per sos compiti: basta anche l'equivalente dell'acquisto di un quaderno.

I bambini seguiti, spiegano i responsabili, «sono una quarantina , dalla prima elementare alla terza media, i volontari circa una ventina. Svolgiamo la nostra attività presso l'oratorio maria ausiliatrice, in via santa caterina 53, il sabato mattina dalle 9,30 alle 11,30».

Oltre a raccogliere fondi per aiutare situazioni di vulnerabilità, il gruppo cerca anche volontari per seguire sempre meglio i ragazzi. «Quale periodo - concludono - è meglio del Natale per fare buoni propositi?».

Suor Mariani scrive dall'ex colonia del Corno d'Africa: "Il signore cambi i cuori dei Capi"

Lettera dall'Eritrea: Qui se ne vanno tutti

Suor Francesca Mariani ha scritto una breve e significativa cartolina a Brugherio Oltremare, associazione che svolge attività di volontariato le cui offerte vengono inviate ogni anno ai missionari brugheresi nel mondo. "Cari amici del gruppo missionario - si legge nel testo - anche se in ritardo, accettate questi miei ringraziamenti per l'abbondante semente inviata e ricevuta senza complicazioni. Il Signore pensi a ricompensarvi, dandovi grazie che desiderate". L'Eritrea, colonia italiana fino al 1941, è una delle terre da cui partono molti migranti (40mila, nel 2015). Secondo un articolo del Corriere della Sera dello scorso maggio, scritto in occasione dei 25 anni dall'indipendenza del Paese, "Forse non c'è nazione al mondo che si «svuota» così velocemente: su 4,5 milioni di abitanti, il 9% sono fuggiti all'estero negli ultimi anni. Dopo i siriani, gli eritrei sono il gruppo più numeroso in arrivo in Europa. L'anno scorso solo 475 su 40 mila hanno chiesto asilo nel nostro Paese. Gli altri puntavano oltre le Alpi: Svizzera, Germania, Olanda le mete". Il motivo è "un Paese che secondo l'ultimo rapporto Onu è teatro di «gravi e diffuse violazioni dei diritti umani»".

Una condizione drammatica che suor Mariani vive quotidianamente: "Vi penso - continua la cartolina - un gruppo di giovani e meno giovani, ma zelanti nelle opere caritative di bene. Penso invece ai ragazzi qui: hanno voglia solo di andarsene. Che il Signore cambi i loro cuori e quelli dei Capi, affinché si instauri un clima di pace e tranquillità". Per poi concludere: "Il vostro dono è una manna dal cielo per queste famiglie".

Domenica 11 la cena

Domenica 11, Brugherio Oltremare si riunisce per il tradizionale pranzo annuale, alle ore 12,30 all'oratorio di san Carlo. Iscrizioni presso il deposito di via Galileo Galilei. Il gruppo tiene infine a ringraziare il gruppo sartoria di San Carlo "per l'offerta generosa che ci ha dato anche quest'anno".

L'immagine sul fronte della cartolina inviata da suor Francesca Mariani

PENSIERI DI BIOETICA DAL MOVIMENTO PER LA VITA

Una società accogliente per tutti oppure la scelta dell'eutanasia

di **Dario Beretta**

Lo scorso 15 novembre, Scienza e Vita ha organizzato a Montecitorio un convegno dal titolo "Con dignità fino alla fine". È stato un contributo alla discussione in merito alle proposte di legge presentata da tempo alla Camera dei Deputati riguardo al "fine vita"; alcune di queste contengono la proposta di legalizzare l'eutanasia nel nostro paese. Ci sono però segnali che fanno capire che eutanasia non significherebbe solo porre fine a sofferenze insopportabili, ma affermare il diritto a essere padroni della propria morte. Di recente in Olanda, dove esiste già una legge che legalizza l'eutanasia, i ministri della Sanità e della Giustizia hanno proposto di estenderla anche a chi semplicemente considera di aver completato la sua vita. Si arriva a una prospettiva in cui, invece di libera scelta, ricorrere alla eutanasia diventa togliere di mezzo come "scarti inutili" i malati gravi. Si è avviato un percorso di progressiva estensione dei casi in cui la pratica è ammessa: nel Belgio la si estende anche ai minori. Dal 2002 in Olanda è attivo il "protocollo di Groningen" che ammette la pratica dell'abbandono della terapia per i neonati con patologie gravi. Il dr Verhangen, uno degli estensori del protocollo, ha dichiarato che i pediatri olandesi stanno già preparando proposte sul fine vita per la fascia da 1 a 12 anni. Si tratterebbe di "libera scelta" riguardo alla propria morte o di un modo elegante per invitare chi è considerato un peso per la società a " togliere il disturbo?".

Peter Singer, che insegna bioetica all'Università di Princeton, è stato definito "il filosofo più ascoltato di oggi". Di recente ha pubblicato un libro dal titolo " Why evolution is true" dove esamina l'evoluzione del pensiero etico nella storia dell'umanità, e riafferma le sue idee fondamentali. Ad esempio rifiuta il principio della "sacralità" della vita umana. Per Singer l'esistenza della sofferenza porta a negare l'esistenza di Dio .La convinzione che il genere umano sia diverso dagli altri animali si fonda sulla convinzione che l'uomo è stato fatto a immagine di Dio; per chi non crede in Dio questa idea non ha fondamento. A questo punto non ha senso parlare di sacralità della vita umana, ma dobbiamo solo occuparci della "qualità della vita". Il principio ispiratore è cercare il massimo benessere possibile per il maggior numero di soggetti. In questa cultura la malattia e la sofferenza sono un non senso da eliminare, non esiste spazio per la solidarietà per chi ha una malattia non guaribile o che lo sta portando a morire.

Per fortuna ci viene proposto anche un orizzonte diverso. Nel Messaggio che i vescovi italiani hanno preparato per la Giornata per la Vita del prossimo febbraio 2017 si legge, fra l'altro: "...per Papa Francesco il sogno di Dio si realizza nella cura dei bambini e dei nonni... una tale cura esige lo sforzo di resistere alle sirene di una economia irresponsabile che genera guerra e morte. Educare alla vita significa entrare in una rivoluzione civile che guarisce dalla cultura dello scarto, dalla logica della denatalità, dal crollo demografico, favorendo la difesa di ogni persona umana dallo sbocciare della vita fino al suo termine naturale...". E ci sono fatti che rendono credibile questa proposta. Lo scorso ottobre si è svolto il Convegno nazionale dei Centri di Aiuto alla Vita. (CAV) Fra le tante testimonianza mi ha colpito quella di Giusy Boateng, figlia di immigrati africani venuti 30 anni fa in Italia; opera come assistente sociale presso il CAV diocesano di Verona. Alla domanda :"quale è stato il suo successo?" ha risposto." Giulia, che ha un anno di vita. Sua mamma, una ragazza rumena lasciata sola, minacciata di licenziamento dal datore di lavoro era decisa ad abortire. Il lavoro lo ha perso, ma mi ringrazia ogni giorno... ". Ci sono coppie che decidono di adottare dei neonati abbandonati in ospedale subito dopo la nascita perché malati o disabili. Sono "segni preziosi" che danno senso a un impegno personale, culturale e politico per costruire una cultura e una società dove nessuno sia considerato "scarto inutile", dove sia possibile considerare la vita di ogni essere umano un bene grande da difendere, sempre.

CREST INVERNALE

I centri educativi e sportivi anche nelle vacanze natalizie!

Per bambini e ragazzi dai 5 ai 14 anni

ISCRIZIONI APERTE

da giovedì **1 dicembre** a venerdì **16 dicembre** fino ad esaurimento posti

Il servizio potrà essere attivato solo al raggiungimento dei 40 iscritti

c/o la **segreteria A.S.D.Gruppo Sportivo Atletica Brugherio** - Centro Sportivo Comunale Via San Giovanni Bosco

PER ISCRIZIONI E ULTERIORI INFORMAZIONI

Orari: da lunedì a venerdì dalle 17.00 alle 19.30
Tel: 348 4938443 - Fax: 039 2142356
E-mail: eduspo.servizi@gmail.com
Sito: www.gsa-brugherio.it

Il centro si svolgerà presso l'Oratorio **Maria Ausiliatrice**

Gruppo Sportivo Atletica GSA BRUGHERIO

SCACCHI

Premi al Città di Brugherio

Giunta al termine la quarantesima edizione del Trofeo Scacchistico Città di Brugherio, organizzato dal Circolo Scacchistico Brugherese. Ad aggiudicarsi il primo premio, con 6 punti, è stato Stefano Battistella, in foto durante la cerimonia di premiazione dello scorso 28 novembre, presso la sede di via Sciviero

CICLISMO

La Sportiva chiude la stagione

La Brugherio Sportiva ha festeggiato domenica scorsa con il pranzo sociale, la chiusura della stagione. Centodieci i presenti tra soci, sponsor, corridori e famiglie. Hanno partecipato anche Marco Troiano, Fausto Veronelli, consigliere del Comitato Provinciale e Carlo Pirola, presidente Lega Ciclistica 2

Impresa Cgb basket

Volley

Prima sconfitta, dopo sei successi, per i Diavoli Rosa. In terra sarda i rosanero vengono battuti 3-0 da Olimpia Sant'Antioco: 25-19, 25-20 e 25-20 i risultati dei tre set, con i brugheresi che combattono ma crollano sui punti finali. I ragazzi di Durand tornano così dalla Sardegna con zero punti e subiscono il sorpasso in testa alla classifica da parte di Pallavolo Saranno che si porta a +1. Sconfitta interna per la Sanda Volley, che contro la capolista Conad Alsense incappa nella quarta sconfitta stagionale in B2. La squadra di Sant'Albino non è mai in partita e rimedia un secco 0-3, risultato pesante anche nei parziali: 13-25, 14-25 e 18-25. Il Cgb chiude il girone di andata Csi Open A1 battendo 3-0 l'Ussb e raggiungendo momentaneamente le due squadre in testa alla classifica.

PROSSIMI IMPEGNI

3/12/2016 ore 16.30
Diavoli Rosa – Pallavolo Olbia
3/12/2016 ore 20
Sanda – Caseificio Paleni
15/01/2017 ore 19.30
Cgb – Aspis

Calcio

Una vittoria in rimonta che permette ai verdeblu di rimanere in piena zona playoff. Sembrava una partita semplice quella del Brugherio Calcio, in casa della Rivoltana. Non è stato così, con gli uomini di Del Popolo che vincono 2-3 dopo essere stati sotto di due reti. Dopo aver riaperto la partita con Montalbano, il Brugherio trova subito il pareggio nel primo tempo con Serrano. Nella ripresa Fontana firma il gol decisivo che vale la sesta vittoria e il quinto posto.
L'illusione per il Cgb dura poco meno di un tempo, e contro lo Sporting Valentino Mazzola arriva l'undicesima sconfitta in tredici turni di campionato. Ad aprire le marcature per i gialloblu è il giovane Rosci al 10', ma il vantaggio dura poco: alla mezz'ora i padroni di casa sono già davanti. Nella ripresa il Cgb non riesce a tornare in partita e lo Sporting firma il 3-1 finale. I gialloblu tornano all'ultimo posto in classifica, superati dallo Sporting Leb. Esce sconfitto anche il Sasd, che non può fare nulla contro il Besana Fortitudo, vittorioso per 5-1. Illusorio il momentaneo pareggio dei biancoverdi a firma di Lo Moro, che dura troppo poco: a fine primo tempo gli avversari sono già sul 4-1, il quinto gol arriva a dieci minuti dalla fine. Ci pensano le ragazze a portare il sorriso in casa Sasd, con la vittoria per 2-0 contro Spazio A Calcio che vale il primo posto nella classifica del Csi Open. Tra le juniores bella vittoria del Brugherio, che batte 4-1 il Meda; pareggia 1-1 il Sasd capolista contro il Pessano, vittoria in goleada per 8-1 del Cgb contro il Melzo.

PROSSIMI IMPEGNI

4/12/2016 ore 14.30
Brugherio – Rhodense
Concorezzese – Cgb
Sasd – Triuggese

Basket

Grande vittoria del Cgb in serie D, che batte Osal Novate, squadra reduce da sei successi consecutivi. L'impresa dei gialloblu arriva al termine di una partita combattuta e giocata punto a punto in tutti i quarti: nel finale i ragazzi di coach Muzzolon, sotto di 5 punti, riescono a rimontare e a chiudere sul 61-58, conquistando la seconda vittoria stagionale.
In Prima Divisione, vittoria per il Cgb 68-75 contro Castel Carugate, che batte l'altra brugherese, la Lokomotiv, 66-43. Martedì 6 dicembre, nella palestra della scuola media Kennedy, andrà in scena il derby tra Lokomotiv e Cgb.

PROSSIMI IMPEGNI

6/12/2016 ore 21.30
Lokomotiv – Cgb
11/12/2016 ore 19.30
Cgb – Mojazza Milano

CLASSIFICHE

CALCIO ECCELLENZA GIRONE B

CREMA 1908	30
CAPRINO	28
CASATESEROGOREDO	27
BRIANZA CERNUSCO MERATE	25
BRUGHERIO CALCIO	**23**
VILLA D'ALME VALBREMBANA	23
ALBINOGANDINO	18
SONDRIO	18
NIBIONNOGGIONO	17
VERDELLO INTERCOMUNALE	17
MAPELLOBONATE CALCIO	12
TREVIGLIESE	12
RHODENSE	11
CISANESE	10
RIVOLTANA	9
LUCIANO MANARA	8

CALCIO PRIMA CATEGORIA GIRONE L

ACOS TREVIGLIO	28
SPORTING VALENTINO MAZZOLA	26
CONCOREZZESE	25
FARA OLIVANA CON SOLA	25
CITTÀ DI SEGRATE	24
FORNOVO S.GIOVANNI	21
BADALASCO	21
CALCENSE	21
CARUGATE	19
CALVENZANO	18
INZAGO	13
POZZUOLO	11
PAGAZZANESE	10
ACCADEMIA COLOGNO	9
SPORTING LEB	7
POLISPORTIVA CGB	**6**

CALCIO SECONDA CATEGORIA GIR.U

MOLINELLO	28
TRIUGGESE	26
VEDANO	26
BESANA FORTITUDO	25
COSOV	23
MGM CALCIO	21
JUVENILIA	20
CITTÀ DI MONZA	19
VAREDO	17
BOVISIO MASCIAGO	16
CESANO MADERNO	16
DON BOSCO	15
ALBIATESE	14
COGLIATESE	9
S.G.BOSCO CEREDO	9
SASD	**3**

VOLLEY SERIE B GIR. B

PALLAVOLO SARONNO VA	18
DIAVOLI ROSA BRUGHERIO	**17**
TIPIESSE MOKAMORE BG	16
VBA OLIMPIA S.ANTIOC.CA	16
GRANAIO CONCOREZZO MB	14
PALLAVOLO OLBIA SS	13
SARROCH POL.CA	10
CUS INSUBRIA VOLLEY VA	10
YAKA VOLLEY MALNATE VA	10
LOMBARDA MOTORI MILANO	10
VOLLEY SEGRATE 1978 MI	8
TICOMM&PROMACO GORG.MI	4
BOCCONI SPORTEAM MILANO	1
SILVIO PELLICO 3P SS	0

BASKET SERIE D GIR. F

POLISPORTIVA GAREGNANO	18
BASKET BRUSUGLIO	16
OSAL NOVATE	14
ASA CINISELLO	12
CBBA COLOGNO	12
PALL. S.PIO X MILANO	10
NUOVA ARGENTIA GORGONZOLA	8
CUS MILANO	8
BK PADERNO DUGNANO	6
POLISPORTIVA BELLUSCO BASKET	6
MOJAZZA MILANO	6
BC CAVENAGO FERALL	6
POLISPORTIVA CGB	**4**
BK CUSANO MILANINO	0

LABATE
LABATE
ONORANZE FUNEBRI
24h su 24h
BRUGHERIO
Piazza Roma, 5
SAN DAMIANO
V. della Vittoria,65
Tel. 039.881883
Tel. 039.2265587

Riaprono i campi comunali

di **Luca Castelli**

Dal mese di dicembre il Centro Sportivo comunale sarà aperto anche ai privati cittadini. È infatti possibile prenotare, per giocare partite tra amici, i campi da calcio e calcetto all'interno dell'impianto di via San Giovanni Bosco, fino ad ora utilizzabili solamente dalle società sportive. L'Amministrazione comunale in una delibera dello scorso ottobre, aveva già fissato le tariffe orarie e individuato il Gruppo Sportivo Atletica come referente e soggetto incaricato di gestire le prenotazioni e la riscossione delle quote per la stagione 2016/17, in attesa di indire un bando per la gestione futura . Da questi giorni, terminati tutti i passaggi burocratici, è possibile prenotare. Oltre ai campi del Centro Sportivo PaoloVI, gestito dal Cgb, ecco quindi un'altra opportunità di sport in città. «Il Centro Sportivo è da sempre la nostra casa, che condividiamo con diverse società in armonia – dice Alessandro Staglianò, direttore tecnico del Gsa –. Siamo orgogliosi di questo compito che ci è stato affidato, faremo in modo che il Centro possa diventare la casa di tutti i cittadini».
I campi di via San Giovanni Bosco saranno prenotabili dalle ore 9 fino alle 23 (alle 22 l'inizio dell'ultima partita), ma la priorità sarà data alle società sportive che svolgono le attività al Centro: indicativimente saranno quindi occupati dalle 17 alle 20. Il Gsa, oltre a gestire la nuova segreteria centrale e le prenotazioni, si occuperà dell'apertura e chiusura degli spazi, e di fare da referente tra società e Comune. Sui campi del Centro sarà possibile giocare a calcio a 5, calcio a 7, calcio a 11 e pallavolo.

foto Italgreen.it

Campo	orari	tariffa scoperto
CGB		
via Manin - 333.7626565		
calcio a 5	19,30-23,30	50 €
calcio a 7	19,30-23,30	80 €
calcio a 11	19,30-23,30	120 €

Campo	orari	tariffa scoperto	tariffa coperto
CENTRO SPORTIVO COMUNALE			
via San Giovanni Bosco - 373.7908605 - centrosportivobrugherio@gmail.com			
polifunzionale azzurro			
calcio a 5	9-18	45 €	50 €
	18-23	55 €	60 €
pallavolo	9-18	45 €	50 €
	18-23	55 €	60 €
polifunzionale verde	9-18	50 €	55 €
	18-23	60 €	65 €
campo 2 erba sintetica			
calcio a 7	9-18	80 €	
	18-23	80 €	
calcio a 11	9-18	100 €	
	18-23	140 €	
campo 3 erba naturale	9-23	60 €	

In breve

Presepe in montagna con il Cai

**La sezione CAI di Brugherio organizza la tradizionale uscita natalizia del presepe in montagna, dedicata ai ragazzi e ai loro familiari. L'uscita è prevista per giovedì 8 dicembre.
La meta prevista è San Tommaso, in Valmadrera. All'arrivo si camminerà per circa un'ora, alla ricerca di un posto "speciale" dove fare il presepe. A mezzogiorno pausa pranzo presso il ristoro di San Tommaso.
Termine iscrizioni: martedì 6 dicembre, telefonando allo 039.878599 o mandando una mail a *caibrugherio@tin.it*.**

CALCIO

All soccer, portieri e 68 calciatori

Dopo un anno di attività, l'accademia calcio All Soccer continua a crescere. Nel primo trimestre 2016 sono 68 i piccoli calciatori che si sono iscritti, rispetto ai 20 di un anno fa. A questo si aggiunge lo sviluppo dell'area dedicata ai portieri: «Abbiamo introdotto anche questo spazio gestito dal preparatore Max Pirotta. La filosofia è sempre la stessa, non è un lavoro fine a sè stesso ma si vuole formare un calciatore sotto tutti gli aspetti» spiega il coordinatore Mariano Vaccaro.
Il tecnico racconta di come All Soccer stia andando anche al di là dei confini: «Cinque società, di cui una del Belgio e una del Lussemburgo, ci hanno chiesto di esporre il nostro metodo di lavoro per adattarlo al loro settore giovanile». All Soccer, che non svolge campionati agonistici ma punta sulla formazione dei piccoli calciatori allenandosi sui campi del Centro Sportivo comunale, pensa a un nuovo format di partite dedicate ai 2006-07-08: «Stiamo sperimentando tipologie di partite 2 contro 2 o 3 contro 3 su più campi e in contemporanea. Si mettono in pratica gli aspetti della formazione, per dare ai ragazzi la possibilità di esprimersi senza l'intervento dell'adulto» anticipa Vaccaro. L'idea potrebbe concretizzarsi tra gennaio e febbraio, probabilmente in collaborazione col Cgb, società che tesse buoni rapporti con All Soccer: «Un nostro 2002 è ora in prova al Cgb. Avevamo paura di non essere visti di buon occhio dalle società, invece siamo percepiti come valore aggiunto».

Crudo Michele TINTEGGIATURA - VERNICIATURA - STUCCHI VENEZIANI

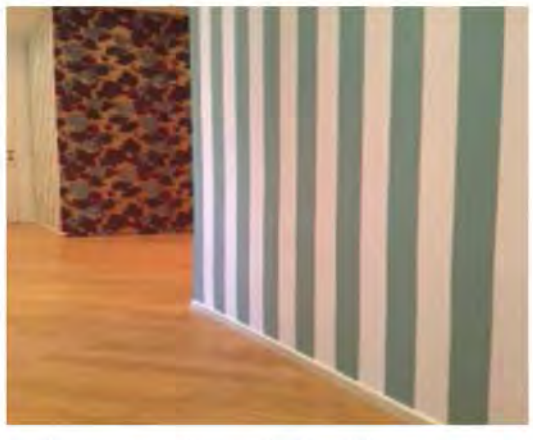
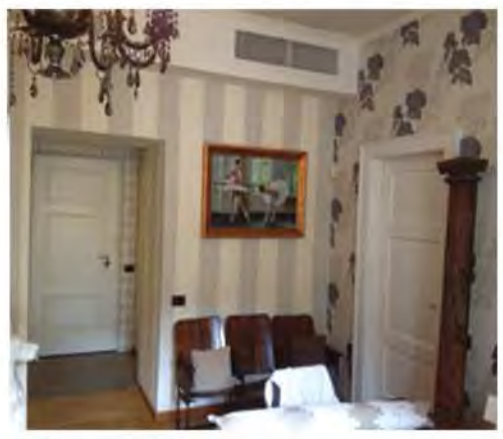
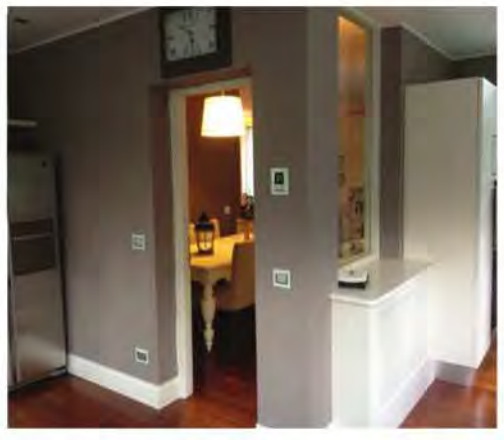

Via Torazza,151 20861 Brugherio crudo.michele@libero.it www.crudomicheletinteggiature.it Tel. 039/879830 Cell. 3392134435

Le foto sono state scattate da Alessandro Billiani e sono tratte dal sito www.trevisomtb.it

Increa e ciclocross binomio vincente

di **Luca Castelli**

Il parco Increa è ormai entrato di diritto nel mondo del ciclocross. Erano oltre 600 i ciclisti che domenica 27 novembre sono arrivati in città da tutta Italia per partecipare alla gara organizzata dalla Lega Ciclistica Brugherio 2, valevole come seconda prova del circuito internazionale Selle SMP Master cross. Il numero di iscritti, suddivisi in nove categorie, è andato al di là di ogni più rosea aspettativa: «Ogni anno va sempre meglio, il numero dei partecipanti aumenta e il percorso è sempre più bello – è il commento orgoglioso di un soddisfatto Carlo Pirola –. Sono ancora frastornato dai complimenti ricevuti da corridori e addetti ai lavori, tutti insistono affinché venga organizzata qua un gara per il campionato italiano».

Dalla Puglia

A rendere orgoglioso Pirola e tutto il team di oltre cinquanta volontari organizzatori sono tante piccole, ma significative, cose: «Un ragazzo della categoria G6, di 12 anni, è arrivato dalla Puglia. Erano presenti tutti i migliori atleti del ciclocross, che il giorno prima erano impegnati in una gara di Coppa del Mondo e sono arrivati col commissario tecnico della Nazionale, Fausto Scotti». Il percorso è stato tracciato da Fabio Mandelli della MTB Increa, società gemellata dalla Lega Ciclistica, ispirandosi alle tante corse a cui ha partecipato il figlio Federico in giro per l'Europa.

I risultati

Oltre ai numeri e ai positivi aspetti organizzativi, anche le gare non hanno tradito le aspettative: nella categoria regina, Open maschile, vince il campione italiano Giole Bertolini, seguito da Luca Braidot e Mirko Tabacchi; Federico Mandelli (MTB Increa) 19° Open, 8° under 23. Nella gara femminile prima la campionessa europea U23 Chiara Teocchi, seguita da Alessia Bulleri e Sara Casasola.
Gli altri vincitori: Junior maschile Filippo Fontana, Allievi 2° anno Tommaso Bettuzzi, Allievi 1° anno Davide De Pretto, Allieve Nicole Pesse, Esordienti masch. Giole Solenne, Esordienti femm. Lucia Bramati, Amatori fascia 1 Massimo Folcarelli, Donne master Sabrina Di Lorenzo, Amatori fascia 3 Gianfranco Mariuzzo.

POLAGRO
PORTE E INFISSI

PORTE BLINDATE da euro 1.000
PORTE INTERNE
CASSONETTI
FINESTRE
INFERRIATE
TAPPARELLE
FINESTRE IN LEGNO
LEGNO ALL-ALLUMINIO
PVC (OKNOPLAST)
PERSIANE

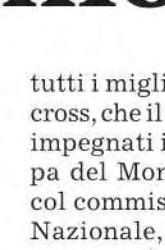

SI EFFETTUANO RIPARAZIONI
CAMBIO SERRATURE E PANNELLI

DETRAZIONE FISCALE 65% PER INFISSI ESTERNI
DETRAZIONE FISCALE 50% PER PORTE BLINDATE

Per info e appuntamenti: 334.3693654 - 340.5145820
polagro@tiscali.it

Via A. Cazzaniga 3
20861 Brugherio (MB)
ESPOSIZIONE AL PUBBLICO DALLE 18
SABATO POMERIGGIO DALLE 14

SCONTO 20%
SU TUTTE LE PORTE
presentando questo tagliando

Ultima settimana per De Pisis con nuove visite guidate

di **Anna Lisa Fumagalli**

Tante persone hanno voluto rendere omaggio con la loro presenza al pittore Filippo de Pisis. "L'artista torna metaforicamente a passeggiare per le vie di Brugherio, a dipingere degli scorci, a scrivere delle liriche grazie alla prestigiosa mostra a lui dedicata"con queste parole è stata annunciata l'apertura della mostra"Filippo de Pisis. Il colore e la parola"pochi giorni prima dell'inaugurazione dello scorso 12 novembre.

E de Pisis ha fatto davvero sentire la sua presenza in città, visto il grande successo di pubblico che l'esposizione a lui dedicata - il più prestigioso appuntamento del ricco calendario di iniziative pensato per festeggiare i 150 anni di fondazione del Comune - sta riscuotendo. Ad oggi si contano quasi 2000 visitatori!

Per questo, alle visite guidate con la curatrice Simona Bartolena già in programma il 4 dicembre, se ne aggiungono altre tre, questa volta con Stefano Cavenati: per la precisione, sabato 3 dicembre, giovedì 8 e sabato 10, sempre alle ore 17, nella Galleria Espositiva di Palazzo Ghirlanda-Silva (Biblioteca civica) di via Italia 27 a Brugherio.

La mostra

Si tratta di una delle mostre più importanti degli ultimi anni. Raccoglie infatti opere d'arte pittorica e poesie di Filippo De Pisis, artista italiano tra i più celebri del Novecento che visse l'ultima parte della sua vita a Brugherio.

Il tema della natura morta viene ripreso da de Pisis divenendo così prezioso ed unico.

Visite guidate

Le visite guidate sono su prenotazione a cultura@comune.brugherio.mb.it – tel. 039 2893.214.

La mostra resterà aperta sino a domenica 11 dicembre nei seguenti orari: da martedì a domenica dalle 15 alle 19; la domenica anche dalle 10 alle 12,30 e giovedì 8 dicembre dalle 15 alle 19. Chiusa il lunedì.

L'appunto di De Pisis accanto al suo quadro:
"Non sono pazzo. Vedo chiaro.
Anzi troppo chiaro.
In me v'è solo dolore. Un grande dolore.
Ma la mia testa è chiara (...). Io vedo tutto.
Vedo come una volta: questa rosa per esempio
Quel grigio così fine. Il verde della casa.
Vedo che è bello. Ma non posso gustarlo.
C'è troppo dolore. E pauroso (...).
Solo gli esseri rozzi e stupidi
non si accorgono
che la vita è dolore.
solamente dolore.

LIBRO

Christian Polli presenta "Storia di Brugherio" «Conoscere il passato per continuare a crescere sulla via del progresso»

Christian Alberto Polli presenta il libro "Storia di Brugherio" martedì 13 dicembre alle ore 21, presso il salone Cgb dell'oratorio San Giuseppe, sopra al bar (via Italia, 68). Il testo, dice lo stesso autore, è un vademecum per "vecchi" e "nuovi brugheresi" che vogliono scoprire in sintesi la storia della nostra città.

«Questo compendio di storia locale - aggiunge - è finalizzato a fornire agli abitanti della città le principali coordinate storiche e culturali di Brugherio da sant'Ambrogio al 1993».

Ingresso libero con copie omaggio del testo fino ad esaurimento del numero disponibile.

Un tassello nella Storia dell'umanità

"La necessità di eternizzare il passato - si legge nell'introduzione del volumetto - è sempre stata una preoccupazione dell'uomo, dall'alba dei tempi fino ai giorni nostri. Le motivazioni sono essenzialmente tre, a mio avviso: vuoi perché voglia continuare a vivere attraverso le tracce che lascia nell'umanità, ingannando così la morte; vuoi perché voglia lasciare una testimonianza spirituale di eventi positivi o negativi che ha vissuto in prima persona, perché i posteri possano emulare i primi ed evitare i secondi; vuoi perché il "mondo", inteso come realtà sociale in cui si è vissuti, continui a sussistere attraverso cronache storiche, romanzi o espressioni d'arte figurativa". E dunque, prosegue, "benché sia un tassello di quell'immenso mosaico che è l'umanità, Brugherio ha voluto lasciare anche lei una testimonianza del suo passato attraverso le forme più variegate (fonti scritte, cronache, memorie personali, testimonianze artistico-architettoniche) per ricordare a noi, brugheresi del XXI secolo, che una società, perché sia realmente tale, debba conoscere il suo passato per continuare a crescere sulla via del progresso"

A teatro con Fuori Pista "E Johnny prese il fucile"

di **Anna Lisa Fumagalli**

Il teatro San Giuseppe propone per il 13 dicembre alle ore 21 "E Johnny prese il fucile". Audiodramma dal romanzo di Dalton Trumbo, adattamento e regia Sergio Ferrentino. Una produzione che si inserisce all'interno della rassegna Fuori Pista nata in stretta sinergia tra il San Giuseppe e l'assessorato alla Cultura del Comune di Brugherio.

Avanzata tecnologia audio

Con "E Johnny prese il fucile", vero e potente inno pacifista, prosegue la tradizione di Fonderia Mercury di portare in scena audiodrammi dal vivo. Per questa produzione viene utilizzato un microfono binaurale, dalla forma di testa umana, che permette di recuperare e riprodurre i suoni con un effetto tridimensionale. La percezione in cuffia diventa a 360°, e permette al pubblico di trovarsi sul palco avvolto dall'intreccio dei suoni, effetti e voci in un totale coinvolgimento scenico. Forse Johnny usa la Prima Guerra per raccontare la guerra. Il protagonista fa parte di "quelli delle trincee", è un soldato, uno dei milioni di giovani portati ad uccidere altri giovani. Ma quelli che hanno letto il libro o visto il film sanno che lui pensa ostinatamente dall'interno della sua detenzione corporea. Tutto il libro si muove e vive sui suoi pensieri di morte o di vita, solo pensieri con qualche ricordo della fidanzata, del padre, della madre... e poco altro. Dal punto di vista teatrale si può intuire un dolorosissimo monologo...ma dal punto di vista radiofonico entrano nel campo acustico i suoni, gli effetti e i tre livelli di recitazione su cui è impostato tutto l'adattamento. Perché tre livelli? E quali sono? Pensare, sognare, ricordare.

Biglietti a 16 euro

Orari botteghino: mercoledì, giovedì, venerdì: dalle 20,30 alle 22; lunedì, sabato: dalle 21,15 alle 22; domenica: durante gli spettacoli fino alle ore 22. Acquisto on-line: www.sangiuseppeonline.it. Posto unico 16 euro; riduzione studenti, over 65 e soci BCC Carugate e Inzago 12 euro.

FINO AL 12 FEBBRAIO A PALAZZO MORANDO

Nella mostra sulla rinascita di Milano le storiche bici di Fermo Galbiati

C'è un bel po' di Brugherio nella mostra "Milano, storia di una rinascita", allestita presso Palazzo Morando (Via Sant'Andrea, 6, Milano) fino al 12 febbraio. Tra le fotografie, spiccano infatti le biciclette storiche del museo Miscellaneo Galbiati, scelte per indicare la ripartenza della città dopo la Seconda guerra mondiale. Nella foto, si vede la bici con grosse ceste della Bottega Santini di via Cazzaniga: era usata per trasportare a domicilio gli alimentari del negozio brugherese.
La mostra (*www.milanostoriadiunarinascita.it*, ingresso a 10 euro) è aperta martedì, mercoledì, venerdì, sabato e domenica dalle 10 alle 20; giovedì dalle 10 alle 22,30. "Nel percorso espositivo - spiegano gli organizzatori - ricco di moltissime testimonianze fotografiche, manifesti, locandine, oggetti e cimeli, il racconto di come Milano seppe affrontare la drammatica emergenza postbellica, per lasciarsi alle spalle, nel volgere di pochi anni, il sapore acre della morte che insudicia, come ebbe a dire Alberto Savinio".

FILM WEEKEND

"Trolls"

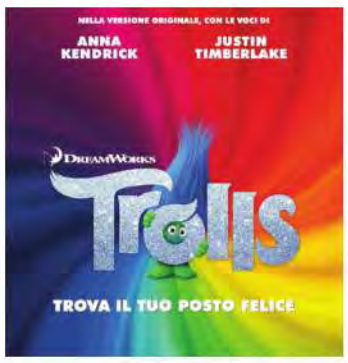

Un mondo fantastico e variopinto, popolato dagli ottimisti Trolls, sempre pronti a ballare e a cantare, e dai pessimisti Bergen, che sono felici solo quando divorano i Troll. Quando i Bergen invadono il villaggio dei Trolls, Poppy, la piccola Troll più allegra che sia mai esistita, si lancia in una missione per soccorrere i suoi amici al fianco di Branch.

TROLLS
SABATO 3 ORE 16
DOMENICA 4 ORE 15; 17; 19

"Se cadono le certezze
fidati del nostro sostegno"

Onoranze Funebri
Sant' Anna

Via Tre Re, 58
Brugherio

Piazza Manzoni, 9
Carugate

Cell. 338.4984739

Bottega Santini dal 1840

il Menù delle Feste

PICCOLE BONTÀ
Vol au vent al salmone e gamberetti
Cannoli con insalata russa
Sfogliatine al gorgonzola
Bocconcini alla zucca e uova di pesce
Tronchetti ai gamberetti
Mini cake con emmenthal e paprica
Tartine delle feste

CLASSICI CON FANTASIA
Mini conchiglie di mare
Gratin di capesante ai pistacchi
Aragosta alla parigina
Panettone gastronomico di mare
Insalata di mare
Piovra in insalata
Gamberetti olio e limone
Gamberetti in salsa rosa
Salmone in bellavista
Caviale
Capitone
Salmone Balik
Salmone selvaggio

PRELIBATEZZE DI SALUMI
Vasta gamma di salumi assortiti
Galantina tartufata
Prosciutto iberico Pata Negra
Culatello di Parma
Panettone gastronomico di salumi

FORMAGGI SFIZIOSI
Torta al salmone
Torta alle noci
Torta di pistacchi
Torta alla mostarda

PATÈ DA "GOURMET"
Patè classico Santini
Medaglioni di patè
Spumoni al tonno
Patè al prosciutto
Patè al tartufo
Mambrè
Fois gras
Patè d'anatra

I PRIMI:
DELIZIE RIPIENE
Cannelloni al brasato
Cannelloni di mare
Cannelloni di crepes alla piacentina
Fagottini di zucchine e fonduta
Fagottini con funghi, zucca e castagne
Crepes alla valdostana
Crepes vegetariane
Lasagne classiche Santini
Lasagne al prosciutto
Lasagnette con crema di parmigiano e funghi
Lasagnette al ragù e crema di porri

RAFFINATI SECONDI DI CARNE
Tacchinella farcita
Cappone ripieno alla crema di melanzane
Pollo con farcia di pere e castagne
Filetto di fassona in crosta e funghi porcini
Arrosto di agnello con farcitura di crema di carciofi
Arrosto di vitello con prugne speck e pinoli

CAPRICCI DI MARE
SU PRENOTAZIONE
Filetto di branzino con crema di gamberetti
Sogliola in crema di capesante
Rotolo di salmone farcito

GOLOSITÀ PER STUPIRE
SU PRENOTAZIONE
Panettone Santini
Super veneziana al tiramisù
Biscotti natalizi di pasta frolla
Torte assortite

SPECIALITÀ DI PASTA FRESCA RIPIENA
Passatelli
Tortellini al cappone
Plin di carne
Cappelletti al crudo
Raviolo al brasato
Agnolotto piemontese
Casoncelli
Raviolone ai funghi
Tortellone ai carciofi
Ciambella radicchio e speck
Trecce piacentine

I NOSTRI RIPIENI
Cappone nostrano
Coniglio
Faraona
Pollo nostrano
Tacchinella
Tacchinella dinda
Tasca di vitello

PRENOTAZIONI ENTRO IL 22 DICEMBRE

ORARI STRAORDINARI DURANTE LE FESTIVITÀ

Domenica 18 dicembre	dalle 08.30 alle 19.30
Sabato 24 dicembre	dalle 07.30 alle 21.00
Domenica 25 dicembre	dalle 07.30 alle 12.30
Sabato 31 dicembre	dalle 07.30 alle 19.00
Venerdì 6 gennaio	dalle 08.30 alle 13.00

VIA CAZZANIGA 2 • BRUGHERIO • TEL. 039 87.00.25

Prenotazioni gastronomiche • Servizio catering • Parcheggio • Buoni pasto • Consegna a domicilio
DA LUNEDÌ A SABATO 7:30 / 20:00 • DOMENICA APERTI 8:30 / 13:00

sigma

Registrazione presso il Tribunale di Monza
n. 1698 del 15 dicembre 2003

Direttore responsabile: Nino Ciravegna
Per contattarci: via Italia 68, Brugherio
tel. 039 28.74.856 fax 039 21.24.042
info@noibrugherio.it

Editore: associazione culturale Kairós
via Italia 68, Brugherio
tel. 039 28.74.856 fax 039 21.24.042
info@noibrugherio.it

Progetto grafico:
Elena Gulminelli - Marco Micci

Pubblicità: cell. 329.68.21.847
inserzioni@noibrugherio.it

Stampa:
SERVIZI STAMPA 2.0 Sr.l.
stabilimento via Brescia 22
Cernusco s/N (Mi) tel. 02 92 10 47 10

Numero stampato in 7.000 copie

Per sostenere Noi Brugherio effettuare un versamento su c.c postale n. 72677511 intestato ad Associazione Kairós causale Sostegno Noi Brugherio oppure un bonifico bancario sul conto BancoPosta con Iban
IT 68 S 07601 01600000072677511

NoiBrugherio aderisce alla Fisc (Federazione Italiana settimanali cattolici)