Santini dal 1840
DOMENICA MATTINA
SEMPRE APERTI 8.30-13.00

PAGINA 17
Sport - calcio
Due gol e 3 pareggi per le brugheresi

PAGINA 19
Teatro per le famiglie
Spettacoli per piccoli
Si inizia con le fiabe

Santini dal 1840
DOMENICA MATTINA
SEMPRE APERTI 8.30-13.00

noi brugherio
10 ANNI INSIEME
Anno XI - N. 35
Sabato 19 ottobre 2013
Settimanale edito dall'associazione Kairós
www.noibrugherio.it

Cooperativa agricola di consumo pagina 5

Scongiurata la chiusura del market di piazza Togliatti

Il Comune apre alla trasformazione del diritto di superficie in proprietà

750 case coinvolte operazione da 5 milioni

Il Comune ha diffuso i dettagli per la trasformazione del diritto di superficie in diritto di proprietà. Operazione che coinvolge 750 appartamenti per un'entrata potenziale, per le casse comunali, di 5 milioni di euro. Cifre che difficilmente saranno raggiunte: analoga operazione tentata lo scorso anno dal commissario ottenne un risultato prossimo allo zero. Oggi l'amministrazione ci riprova, ricalcolando i valori e offrendo sconti. Lo scopo, nelle intenzioni della giunta, è duplice: fare cassa e svolgere un servizio sociale, permettendo alle famiglie di essere piene proprietarie dell'immobile. Che in caso contrario dovrebbero teoricamente abbandonare una volta scaduti i termini del diritto di proprietà, generalmente a 99 anni dalla costruzione.

pagina 2

pagine 12-13

110 ANNI DI STORIA PER L'ASILO UMBERTO I E MARGHERITA

LA RIFLESSIONE

Pregare e fidarsi

di Angelo Sceppacerca

La preghiera è la nostra relazione con Dio, col creato e con gli altri fratelli: è la vita umana realizzata.
Per questo bisogna pregare sempre, senza scorare.
Conta stare con Lui e fidarsi.
La preghiera è come un gridare giorno e notte verso di Lui - altro che devozionismo! - e nasce dalla storia di chi grida.

Continua a pag. 13

pagina 3

Furto a San Damiano Sparisconо duemila pacchetti di sigarette

pagina 7

10 anni di NoiBrugherio Il cardinale Tettamanzi incontra il giornale

Cinema San Giuseppe
via Italia 76, Brugherio

ASPIRANTE VEDOVO
Sabato 19/10 ore 21,15
Domenica 20/10 ore 15 - 17,15 19,15 e 21,15
Lunedì 21/10 ore 21,15
lunedì ingresso ridotto

Floricoltura Longoni
Garden Center

Ciclamini - Viole - Erica
Composizioni Regalo
Vasi - Terricci - Concimi
Creazione, Manutenzione Giardini, Potatura
Potatura Piante con piattaforma aerea

Richiedici un Preventivo Gratuito!!!

Via Volturno, 28 Brugherio (MI) - Tel. 039 881736
Orario: da Lunedì a Sabato 8:30 - 12:30 14:30 - 19:00 Domenica 08:30 - 12:30 Lunedì Mattina Chiuso

[comune]

Sono 750 gli appartamenti chiamati in causa. Sconti entro il 30 novembre

Diritto di superficie, via all'acquisto

Operazione da 5 milioni di euro

Il via libera era giunto dal Consiglio comunale (all'unanimità con l'assenza al voto di Roberto Assi) e ora il Comune l'ha ufficializzato rendendo noti nel dettaglio anche cifre e costi. Stiamo parlando della possibilità di acquistare il diritto di proprietà per i residenti in appartamenti di cui vantano il solo diritto di superficie perché costruiti in regime di edilizia convenzionata.

Un'opzione già offerta nel periodo di commissariamento, ma che non aveva riscosso successo. Ora il Comune ci riprova, coinvolgendo tutti gli appartamenti di questo tipo presenti in città, ricalcolando le quote di acquisto e offrendo sconti a chi procede a un acquisto tempestivo. La riduzione è infatti del 15% per chi aderisce entro il 30 novembre 2013. Del 10% per chi aderisce entro il 30 novembre 2014. Del 7% per la stessa data del 2015 e infine del 5% per chi provvede alla trasformazione entro il 30 novembre 2016.

I documenti dettagliati sono disponibili presso il Comune (Ufficio Patrimonio tel. 039.2893.248 – 382. Orario: mercoledì 9 - 12,30 e 14,30 - 19) e sul sito www.noibrugherio.it e precisano i lotti interessati, tutti edificati tra il 1977 e il 1995. Sono gli edifici di via Marsala 32, 33, 34, 36, 37, 41, via Magellano 19, via Foscolo 16 e 22, piazza Colombo 3 e 9 (oltre ai box), via Kennedy 10, 12, 14, via andreani 5, 9, 19, via Martiri del lavoro 10, 16, 20 e 24, via Andreani 10, 14 e 20, via Nenni 18 e 19, via Dalla Chiesa 10 e 12, via Bernina 6, piazza Togliatti 4, 9, 17, 22, 27 e 30, via Bachelet 5, via monte Cervino 38 e 44, via Montello 61, Via San Francesco 10, via Angelo Cazzaniga 161 e via Leopardi 6.

Per procedere all'acquisto è possibile effettuare un unico pagamento oppure rateizzare la spesa in 3 o 5 anni. Acquisto che, sia chiaro, non è obbligatorio. Chi preferisce mantenere il solo diritto di superficie è libero di farlo. E alla scadenza del godimento del diritto (solitamente 99 anni dall'edificazione) sarà in teoria tenuto a restituire l'appartamento a chi detiene il diritto di proprietà del terreno.

È possibile, precisano dal Comune, che nello stesso condominio ci sia chi sceglie di procedere alla trasformazione del diritto e chi no. Non è necessario che l'operazione sia effettuata dall'intero condominio. I costi per l'acquisto del diritto di proprietà sono variabili e dipendono dalle dimensioni degli appartamenti nonché dagli oneri pagati in fase di costruzione degli edifici. Per dare un'idea, partono da 1.500 euro e arrivano anche a superare (di poco) i 10.000 euro ad appartamento.

L'operazione, negli intenti della giunta, servirà a svolgere un servizio sociale, a garantire la piena proprietà dell'appartamento da parte delle famiglie che lo abitano. Ma anche a dare un po' di respiro alle casse comunali. È improbabile che tutti i cittadini coinvolti procederanno alla trasformazione dei 750 appartamenti coinvolti, ma se ciò accadesse entrerebbero nel bilancio la bellezza di oltre 5 milioni di euro.

Filippo Magni

FESTA DI BRUGHERIO

Si è conclusa con la consueta esplosione di fuochi artificiali la festa patronale 2013. Per due giorni la città è stata teatro di diverse attività. Dislocate nelle vie del centro, in piazza Togliatti e a San Damiano.

Migliaia le persone scese in strada ad affollare le bancarelle e i chioschi alimentari allestiti per l'occasione.

Domenica sera uno dei momenti più suggestivi: appena prima dei fuochi artificiali si è presentata sul palco di piazza Roma la dottoressa Elena Cattaneo, senatrice a vita.

Rivolgendosi ai presenti, introdotta dal sindaco, ha raccontato l'emozione dell'incontro con il Presidente della Repubblica, Giorgio Napolitano e ha ribadito l'intenzione di istituire nel suo ufficio in Parlamento una task force di giovani ricercatori per introdurre nel Palazzo il metodo scientifico.

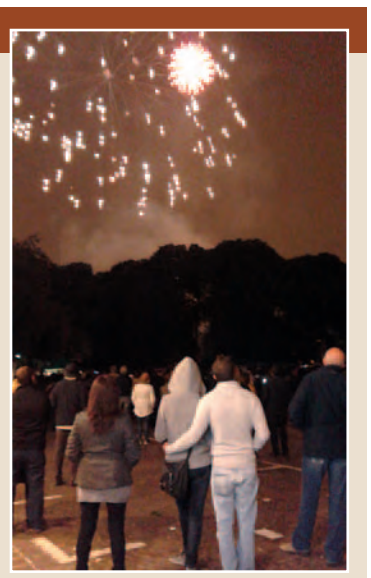

Farmacia Comunale 1
Piazza Giovanni XXIII
Tel. 039/884079

• Autoanalisi • Omeopatia
• Elettromedicali • Dermocosmesi

PROMOZIONE MESE DI OTTOBRE
25% DI SCONTO SUI MISURATORI DI PRESSIONE AUTOMATICI

Farmacia Comunale 2
Piazza Palmiro Togliatti
Tel. 039/2873058

• Prenotazioni di visite ed esami per ospedali
• Igiene Orale
• Omeopatia
• Elettromedicali

ORARI:
dal lunedì al venerdì dalle ore 08,30 alle ore 12,30 e dalle ore 15,30 alle ore 19,30;
sabato dalle ore 08,30 alle ore 12,30

Gruppo Casa
BRUGHERIO
Via Tre Re, 35
TEL.039/882722
LE MIGLIORI OFFERTE DELL'USATO IN COSTANTE AGGIORNAMENTO
www.gruppocasaonline.it

NUOVA COSTRUZIONE ULTIMI:
2 LOCALI CON GIARDINO DA € 140.000,00
3 LOCALI CON TERRAZZINO DA € 222.600,00
CONSEGNA INIZI 2014
A IPE 27,0

VIA MANIN
2 LOCALI DI 65MQ
CUCINA ABITABILE, DUE BALCONI, CANTINA E POSS.TA' BOX
LIBERO SUBITO!
€ 119.000,00
G IPE 298,8

VIC. CENTRO BELLISSIMO
2 LOCALI DI 68MQ
TOT. RISTRUTTURATO, TUTTO PARQUET
LIBERO SUBITO!
€ 139.000,00
G IPE 204,91

ZONA SAN CARLO OTTIMO ED AMPIO
3 LOCALI DI 115MQ
CUCINA ABITABILE, DOPPI SERVIZI,
LIBERO SUBITO!
€ 175.000,00
G IPE 210,26

VIC. MM2 ULTIMO E NUOVO
3 LOCALI CON TERRAZZINO DI 15MQ E POSS.TA' BOX.
CONSEGNA A BREVE!
A SOLI € 199.000,00
B valore progetto

VIA MATTEOTTI RECENTE E SPLENDIDO
3 LOCALI DI 95MQ
CUCINA ABITABILE, TERRAZZINO, DOPPI SERVIZI E POSS.TA' BOX
€ 205.000,00
F IPE 156,11

RECENTE E BELLISSIMO
3 LOCALI DI 110MQ SU DUE LIVELLI
TERRAZZO DI 20MQ
LIBERO SUBITO!
€ 234.000,00
E IPE 141,37

ZONA SAN CARLO RECENTE
4 LOCALI DI 140MQ CON TAVERNA, CAMINO, GIARDINO PRIVATO DI 70MQ ED AMPIO BOX.
€ 295.000,00
F IPE 148,98

Il furto è avvenuto nella notte fra martedì e mercoledì della settimana scorsa

Doppio colpo a San Damiano
Rubati 2mila pacchetti di sigarette

E' andato a segno al secondo tentativo un furto al "Caffè 381" di San Damiano.
Un gruppo di ladri aveva tentato di entrare nell'esercizio già due settimane fa: arrivati in cinque a notte inoltrata, avevano dapprima tentato di forzare la saracinesca, per poi concentrare i loro sforzi sulla finestra. Dopo aver scardinato la persiana, hanno piegato l'inferriata e infine rotto il vetro. Solo l'intervento fortuito di un'auto della vigilanza, che ha chiamato i carabinieri, ha impedito loro di portare a termine il colpo.
I malviventi, però, non si sono dati per vinti e la settimana scorsa hanno tentato nuovamente.
E questa volta hanno fatto centro.
Il fatto è accaduto nella notte fra martedì 8 e mercoledì 9 ottobre, attorno alle 3,30. La data non è stata scelta a caso: era infatti appena stata effettuata la consegna settimanale di sigarette. E proprio queste ultime sono state prese di mira dai ladri: oltre ai 500 euro in contanti che erano rimasti in cassa, infatti, i tre uomini coinvolti nel furto hanno portato via circa 2mila pacchetti di sigarette, per un valore stimato che si aggira attorno ai 10mila euro.
Cui vanno aggiunti i danni al muro esterno e alle inferriate che, dopo essere state riparate in seguito al primo tentativo di furto, sono state nuovamente divelte e piegate per permettere ai tre di introdursi all'interno del locale.
Le videocamere di sorveglianza hanno ripreso tutto, compreso il tentativo, non riuscito, di forzare i distributori cambiamonete, ma non sono servite a risalire all'identità dei malviventi, che, una volta riempito un sacco con i pacchetti di bionde, si sono allontanati con il bottino e hanno fatto perdere le proprie tracce.
Al titolare del bar non è rimasto che fare denuncia ai carabinieri.

Alessandra Ocarni

Foto d'archivio

EDILIZIA

Venduti per appartamenti ma risultano sottotetti

Di presunto abuso edilizio si parla, ed è stato il motivo scatenante che ha coinvolto un condominio in via San Carlo, accusato, secondo la Procura della Repubblica di Monza, di aver venduto dei sottotetti in realtà destinati a depositi, come se fossero dei veri appartamenti. Si tratta di una pratica, come riferiscono dalla Polizia locale di Brugherio, «comune specialmente in questi ultimi due o tre anni». L'indagine ha preso il via dal Comando della Polizia locale di Brugherio in collaborazione poi con la Polizia provinciale e i Carabinieri. Le Forze dell'ordine hanno provveduto prima a controllare i documenti depositati in Comune e poi hanno visitato lo stabile. Ora, pare siano scattati i sequestri di sette sottotetti e messi i sigilli. Secondo quanto è trapelato poi dai militari, tre di questi locali, che sono stati sigillati, sarebbero già stati venduti e, dunque sarà da verificare se chi li ha acquistati era al corrente o no dell'abuso.

MONGOLFIERE

Elio Nava disegna il manifesto per il "rassemblement"

Le Puy en Velay ha scelto Elio Nava. Il noto pittore brugherese è stato invitato a realizzare il manifesto del 31 incontro internazionale (rassemblement international montgolfiére en Velay) di mongolfiere , che si terrà dall'8 al 10 novembre presso la città francese gemellata con Brugherio.
Un onore, per il maestro naif, che sarà presente nei giorni dell'incontro.
Per informazioni: www.montgolfiere-en-velay.fr

LETTERE IN REDAZIONE

Dal sindaco mi aspetto di più (anche nelle interviste)

Qualche cosa di nuovo. Egregio signor Sindaco, Le confesso che ho aspettato questa sua prima intervista (il riferimento è all'intervista pubblicata sullo scorso numero di NoiBrugherio), avevo immaginato e sperato in un modo di porsi diverso rispetto al passato, invece vedo che in questa intervista si limita al solito compitino. Mi aspettavo ed aspetto sue idee sul piano del territorio, idee che diano il senso di riqualificazione urbanistica ed architettonica del territorio e non di solo scelte delle aree da edificare. Idee che riprogettino il centro storico riqualificandolo con interventi che lo rendano vivo commercialmente e vivibile dai cittadini. Proposte agli imprenditori che operano sul territorio indirizzate allo sviluppo economico e sociale della nostra città. Una nuova proposta sulla scuola media superiore al posto della solita risposta da parte della provincia che ormai non può dire nulla. Nuove idee per il centro sportivo riqualificandolo ed integrandolo con altri soggetti ed iniziative in un progetto sport per la città.
Mi aspetto e credo che tutti i Brugheresi si aspettino da Lei visto il consenso ottenuto, un salto di qualità per festeggiare nel 2016 una città rinnovata.

Tarcisio Maggioni

TURNI FARMACIE

Tutte le notti, dalle 20 alle 8,30, sono aperte le farmacie di Cologno Monzese in corso Roma 13 e Cavallotti 31; a Monza in via Ramazzotti, 36

Guardia farmaceutica (cioè apertura non stop dalle ore 8,30 alle ore 20)

Sabato 19 ottobre	Centrale - Piazza Cesare Battisti, 22	039 2142046
Domenica 20 ottobre	San Damiano - Via Della Vittoria, 62	039 833117
Lunedì 21 ottobre	Santa Teresa - Viale Monza, 33	039 2871985
Martedì 22 ottobre	Della Francesca - Via Voltuno, 80	039 879375
Mercoledì 23 ottobre	Comunale 1 - Piazza Giovanni XXIII, 3	039 884079
Giovedì 24 ottobre	Moncucco - Viale Lombardia, 99	039 877736
Venerdì 25 ottobre	Dei Mille - Via Dei Mille, 2	039 2872532
Sabato 26 ottobre	Comunale 2 - Piazza Togliatti, 14	039 2873058
Domenica 27 ottobre	Centrale - Piazza Cesare Battisti, 22	039 2142046

Sul territorio brugherese è attivo il servizio gratuito Pronto farm@cia di consegna farmaci urgenti (solo per invalidi al 100%; disabili; non vedenti; persone con età superiore ai 65 anni purché dotati di ricetta redatta nelle ultime 24 ore). Il servizio viene attivato direttamente dal paziente telefonando al numero verde 800.801.185 . Esiste anche un servizio di consegna farmaci non urgenti, rivolto alle stesse categorie indicate qui sopra, ma effettuato solo nelle ore diurne, dalle 8 alle 22, dalla Croce Rossa al numero 334-69.62.790.

LISTINO PREZZI INSERZIONI PUBBLICITARIE - 2013

FORMATI NORMALI

* (Iva Escl.) con pagina non in esclusiva
** (Iva Escl.) con pagina in esclusiva

Formato	Descrizione	Misure Utili in mm.	Prezzo*	Prezzo**
5o 1v	5 Moduli Orizzontale (Piedone bassissimo)	255 x 23	€ 45,00	
2,5o 2v	5 Moduli Verticale	124,5 x 51,5	€ 45,00	
2,5o 3v	7,5 Moduli Verticale (Mezzo piedone)	124,5 x 79,5	€ 64,00	
5o 2v	10 Moduli Orizzontale (Piedone basso)	255 x 51,50	€ 81,00	
2,5o 4v	10 Moduli Verticale	124,5 x 108	€ 81,00	
2,5o 5v	12,5 Moduli Verticale (Ex 1/5 di pagina)	124,5 x 136	€ 95,00	
1o 14v	14 Moduli Verticale	47 x 382		€ 300,00
5o 3v	15 Moduli Orizzontale (Piedone)	255 x 80	€ 105,00	€ 210,00
2,5o 7v	17,5 Moduli Verticale (1/4 di pagina)	124,5 x 192,5	€ 120,00	
5o 3,5v	17,5 Moduli Orizzontale (Piedone alto)	255 x 93,75	€ 120,00	€ 240,00
2,5o 8v	20 Moduli Verticale	124,5 x 221	€ 170,00	€ 300,00
5o 4v	20 Moduli Orizzontale (Piedone altissimo)	255 x 108	€ 140,00	€ 260,00
5o 5v	25 Moduli Orizzontale	255 x 136	€ 165,00	€ 290,00
5o 6v	30 Moduli Orizzontale (Falsa mezza pagina)	255 x 164,5	€ 200,00	€ 300,00
5o 7v	35 Moduli Orizzontale (Mezza pagina)	255 x 192,5	€ 230,00	€ 350,00
5o 14v	70 Moduli (Pagina intera)	255 x 390		€ 400,00

SCONTI

INSERZIONI PER USCITE ACQUISTATE IN UN UNICA SOLUZIONE (USCITE ANCHE NON CONSECUTIVE)

da 6 a 13 uscite	sconto globale 30%
da 14 a 22 uscite	sconto globale 44% (ovvero 30% + 20%)
da 23 a 35 uscite	sconto globale 52% (ovvero 30% + 20% + 15%) con 1 uscita capillare compresa
da 36 a 44 uscite	sconto globale 57% (ovvero 30% + 20% + 15% + 10%) con 3 uscite capillari comprese
stampa bianco/nero	sconto 20%

SOVRAPPREZZI

PER POSIZIONI DI RIGORE

posizione fissa pagine interne	extra prezzo +20%
posizione destra interna	extra prezzo +10%
posizione fissa pag. destra (escl. 3° pagina)	extra prezzo +30%
posizione fissa 3° pagina	extra prezzo +40%
posizione in 1° pagina	extra prezzo +120%
posizione in ultima pagina	extra prezzo +50%

FORMATI PARTICOLARI

DISPONIBILI SOLO IN PRIMA PAGINA (PREZZI GIÀ COMPRESI DI POSIZIONE DI RIGORE)

1o 1v (x2)	Modulo x 2 volte (2 "Manchette" di fianco a testata)	47 x 23 (x 2)	€ 160,00	

DISPONIBILI SOLO PER DOPPIO PAGINONE CENTRALE (PREZZI GIÀ COMPRESI DI POSIZIONE DI RIGORE)

10o 2v	20 Moduli Piedone basso	538 x 51,5	€ 200,00	
10o 3v	30 Moduli Piedone	538 x 80	€ 250,00	€ 400,00
10o 3,5v	35 Moduli Piedone alto	538 x 93,75	€ 280,00	€ 440,00
10o 4v	40 Moduli Piedone altissimo	538 x 108		€ 470,00

CELLOFANAZIONI

da 1 a 3 uscite	400,00 euro (singola) - 300,00 euro (abbinata con altri clienti)
da 4 a 9 uscite	370,00 euro (singola) - 270,00 euro (abbinata con altri clienti)
da 10 a 21 uscite	340,00 euro (singola) - 240,00 euro (abbinata con altri clienti)
da 22 a 35 uscite	320,00 euro (singola) - 220,00 euro (abbinata con altri clienti) - 1 uscita capillare compresa
da 36 a 44 uscite	310,00 euro (singola) - 210,00 euro (abbinata con altri clienti) - 3 uscite capillari comprese

USCITE CAPILLARI

sovrapprezzo del 50% sui servizi offerti

PER LA TUA PUBBLICITÀ SU NOI BRUGHERIO CHIAMA IL 329.68.21.847 O SCRIVI A inserzioni@noibrugherio.it

OFFERTE

PRIMO ACQUISTO

È la prima volta che acquisti pubblicità su Noi Brugherio? Devi promuovere la tua nuova attività? Il primo acquisto di 4 inserzioni in qualsiasi formato ha uno sconto del 40% (esclusi numeri in distribuzione capillare e uscite di Dicembre)

ASSOCIAZIONI ED ENTI NO PROFIT

Sconto del 50% per la pubblicazione di inserzioni o la cellofanazione (in abbinata con altri clienti) di allegati su Noi Brugherio (esclusi numeri in distribuzione capillare e uscite di Dicembre)

Polvara: «Così garantiremo i clienti. Nessuno perde il posto di lavoro»

Scongiurata la chiusura del market

In piazza Togliatti la spesa è Sidis

Piazza Togliatti non perderà il suo negozio di alimentari. E questa per i residenti è la notizia più importante, in una zona dove i servizi non abbondano di certo.
La preoccupazione è sorta in settimana, quando hanno iniziato a circolare voci sull'ipotesi di chiusura del punto vendita gestito da decenni dalla Cooperativa agricola di consumo. Tutto vero: la coop lascerà, il 28 ottobre, i locali in cui si trova in affitto.
«Ma il negozio non chiude – spiega Paolo Polvara, presidente del Consiglio d'amministrazione della Cooperativa -. Sarà rilevato, dal 28, dal Gruppo Sidis. È una grossa realtà sana, siamo felici di lasciare il negozio a un'azienda che dà sicurezza sulla prosecuzione del servizio. Non abbiamo semplicemente chiuso i battenti, ma dopo mesi di riflessioni abbiamo scelto una soluzione che continuasse a soddisfare i nostri clienti».
Perché è questa, prosegue Polvara, la missione della coop: «Svolgere un'attività sociale per i cittadini. Ci spiace – aggiunge – perdere questo punto vendita, ma purtroppo la crisi e il calo dei consumi hanno reso improrogabile la decisione. Quel negozio era costantemente in perdita».
Per la cooperativa, assicura il Presidente, «è altrettanto importante dare garanzie a soci e lavoratori. Per questo abbiamo scelto di cedere il negozio: avrebbe gravato sulle nostre casse mettendo a rischio il gruppo e i suoi 42 dipendenti». Già, e i 3 lavoratori di piazza Togliatti? «Non c'è da preoccuparsi – garantisce Polvara -: saranno ricollocati nei negozi di via Doria e del centro commerciale Kennedy, non perderanno il posto»..

Paolo Polvara presidente della Cooperativa agricola di consumo

Filippo Magni

Musicoterapia per i malati oncologici

Quando le note alleviano il dolore

Il servizio è presso la Lampada. Presentazione giovedì 24 in Biblioteca

L'associazione La Lampada di Aladino onlus in collaborazione con l'associazione "Mutàr", presenta il 24 ottobre, presso la sala conferenze della Biblioteca Civica di Brugherio, via Italia 27, dalle ore 21 la nascita di un nuovo servizio orientato all'espressività. Si parlerà di "Musicoterapia", un nuovo approccio alla relazione e gli effetti benefici che può produrre in chi è malato di cancro. La serata è gratuita, a ingresso libero, ma per ragioni organizzative è necessaria la prenotazione.
«Affidandoci alla musica e al mondo dei suoni - spiegano gli organizzatori dell'evento - ci viene offerta la possibilità di raccontare ciò che con le parole è difficile esprimere, perché la musica rende dicibile l'indicibile. Negli ultimi 10 anni sono stati pubblicati vari studi riguardanti l'applicazione della musicoterapia in campo oncologico; essi hanno dimostrato che la musicoterapia, disciplina riconosciuta e regolamentata dalla legge 14 gennaio 2013, n. 4, può determinare una riduzione dei livelli di ansia e di stress, un miglior controllo del dolore, una migliore compliance ai trattamenti antiblastici e un supporto ai pazienti e ai loro familiari».

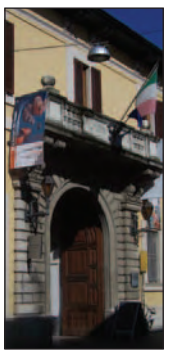

Un modo dunque di utilizzare le melodie e i suoni per migliorare il benessere fisico e psichico. «Sostanzialmente vi sono quindi due metodologie - sottolineano i referenti del progetto -: musicoterapia ricettiva o passiva, con l'ascolto di musica registrata scelta dal paziente o programmata dal terapeuta; musicoterapia attiva, in cui la musica è creata dal paziente, attraverso strumenti musicali, suoni e rumori». Per prenotazione e informazioni contattare La Lampada di Aladino onlus via Dante 108 Brugherio - Tel. 039 882505, email info@lampada-aladino.it

Anna Lisa Fumagalli

■ **BIBLIOTECA**

Servizio civile presso la Civica per giovani tra i 18 e i 29 anni

Un anno in Biblioteca a Brugherio per vivere l'esperienza lavorativa in un servizio pubblico aperto alla comunità; è la proposta del progetto di servizio civile "Vivere libri", riservato ai giovani di età compresa tra i 18 anni compiuti e i 29 anni non compiuti.
Al volontario verrà chiesto di collaborare con i bibliotecari. La durata del servizio civile è di un anno per trenta ore settimanali, con un rimborso mensile di 433,80 euro. Per candidarsi al posto in Biblioteca occorre avere un diploma di scuola superiore e documentare l'iscrizione ad una facoltà universitaria.
Il conseguimento della laurea - triennale o magistrale - costituisce titolo preferenziale.Ulteriore requisito richiesto è il possesso della patente di guida B. La data di scadenza del bando è fissata per lunedì 4 novembre alle ore 14: le domande possono essere presentate in Biblioteca o all'ufficio Protocollo.
Per info tel. 039.2893.401/409.

■ **FORMAZIONE**

I disturbi dell'apprendimento Le sfide degli educatori

La biblioteca civica, in collaborazione con l'Associazione italiana dislessia, organizza un incontro di formazione sul tema "I Dsa, disturbi specifici dell'apprendimento. Una sfida per ogni educatore".
L'incontro si terrà sabato 26 ottobre dalle 9 alle 13 presso la sala conferenze della biblioteca. Nel corso della mattinata psicologi, formatori e tutor dell'apprendimento approfondiranno il tema della dislessia e di altri disturbi specifici dell'apprendimento (disortografia, disgrafia e discalculia). La partecipazione è gratuita, ma occorre iscriversi: 039.2893.401 o indirizzo email biblioteca@comune.brugherio.mb.it.

Piazza Cesare Battisti, 2
20861 - Brugherio
Tel. 039/2874618
www.immobiliareulisse.com
brugherio@immobiliareulisse.com

ULISSE IMMOBILIARE

Ricerchiamo appartamenti in affitto per la Nostra clientela selezionata

PIENO CENTRO
AMPIO 4 LOCALI CON CUCINA ABITABILE, DOPPI SERVIZI. CANTINA E BOX NEL PREZZO.
Ace: G, Ipe: 208,60
(RIF. BRUGH. 162)
Euro 245.000,00

RECENTE MINIPALAZZINA
OTTIMO 2 LOCALI CON TERRAZZO DI 25 MQ. E CANTINA. POSSIBILITÀ BOX DOPPIO. DA VEDERE!!
Ace: F, Ipe: 155,40
(RIF. BRUGH. 159)
Euro 135.000,00

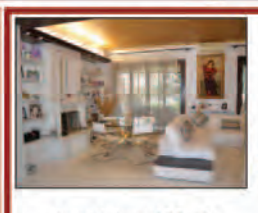

PRESTIGIOSA VILLA
DI 400 MQ, OTTIMAMENTE RIFINITA. IN ZONA TRANQUILLA MA BEN SERVITA. TRATTATIVE RISERVATE.
Ace: F, Ipe: 152,60
(RIF. VILLA 001)

PIENO CENTRO
PROPONIAMO AMPIO E LUMINOSO 3 LOCALI COMPLETAMENTE RISTRUTTURATO.
Ace: G, Ipe: 230,45
(RIF. BRUGH. 151)
Euro 209.000,00

SAN DAMIANO
IN RECENTE MINIPALAZZINA, PROPONIAMO OTTIMO 2 LOCALI ARREDATO.
Ace: E, Ipe: 127,95
(RIF. BRUGH. 131)
Euro 149.000,00

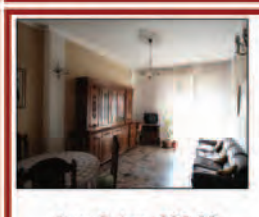

CENTRO PAESE
PROPONIAMO AMPIO 3 LOCALI CON K. ABITABILE. POSSIBILITA' BOX TRIPLO. LIBERO SUBITO.
Ace: G, Ipe: 295,60
(RIF. BRUGH. 156)
Euro 170.000,00

CONTESTO INDIPENDENTE
AMPIO 4 LOCALI CON TAVERNA. PATIO ESTERNO DI 150 MQ, BOX DOPPIO.
Ace: G, Ipe: 211,92
(RIF. BRUGH. 147)
Euro 239.000,00

CENTRO PAESE
PROPONIAMO OTTIMO E RECENTE 3 LOCALI DI 100 MQ, TERRAZZO, K. ABITAB, DOPPI SERVIZI, CANTINA E BOX.
Ace: G, Ipe: 277,85
(RIF. BRUGH. 128)

RESIDENZA
"GREEN MOOR"

BRUGHERIO, VIA SANTA MARGHERITA

CONTATTACI SUBITO PER OTTENERE LE CONDIZIONI ESCLUSIVE

OFFERTA PATTI CHIARI

*OFFERTA LIMITATA

*Non cumulabile con altre offerte

studiosardi.com **039 87 07 48**

Brugherio . Via Oberdan 1

LA "VERA" CLASSE A

A

21,95 kWh/m² anno*

(*Valore di progetto)

OPEN DAY
12 e 26 OTTOBRE
ore 10-17

L'arcivescovo emerito di Milano ha incontrato redazione e collaboratori

Tettamanzi a NoiBrugherio: Informare è seme di giudizio e azione

Sabato 12 ottobre la redazione di NoiBrugherio, i volontari, i collaboratori e i soci dell'associazione culturale Kairós si sono recati a Triuggio per incontrare il cardinale Dionigi Tettamanzi, Arcivescovo emerito di Milano.
L'incontro è stato l'occasione per celebrare i 10 anni di pubblicazione di NoiBrugherio e per ascoltare le parole, lucide e mai banali, del cardinale sul ruolo dell'informazione cattolica.
Riportiamo qui di seguito uno stralcio (non rivisto dall'Arcivescovo, che ha parlato a braccio) dei pensieri di Tettamanzi. Questa la domanda che ha dato il via alla riflessione: le dinamiche umane si sviluppano secondo la direttrice "conoscere, giudicare e agire". Ma qual è la parte che è chiamata a svolgere l'informazione in generale e quella cristiana in particolare? Quest'ultima è chiamata anche ad esprimere un giudizio sui fatti raccontati?

Il ruolo dell'informazione giornalistica è essenzialmente quello del far conoscere i fatti. Già questo passo è positivo, soprattutto quando l'informazione serve a dare una maggiore coscienza della socialità, non soltanto verbale ma concreta ed esistenziale attraverso forme di solidarietà fraterne.
Se non si conosce, quindi se l'informazione non svolge in modo completo la prima fase, è del tutto impossibile giudicare, così come è del tutto impossibile agire. Quindi il far conoscere è parte fondamentale dell'annuncio cristiano esplicito ed è parte necessaria perché NoiBrugherio possa dirsi un settimanale ispirato da cattolici.
Vorrei qui sottolineare nuovamente la positività dell'informare bene. Perché informare contiene già un seme che poi si sviluppa: chi legge una notizia con attenzione, voglia o non voglia, è stimolato a dare una propria valutazione. Conseguentemente, la persona che formula un giudizio, se non è una persona dissociata, agirà orientando la sua azione e trasformando l'informazione ricevuta e il proprio giudizio in una esperienza reale e concreta.
Voglio sottolineare quindi che questo primo livello - informare - contiene già in nuce gli ulteriori livelli, cioè la valutazione e l'azione concreta.
Penso anche che in alcuni casi l'informazione possa contenere esplicitamente anche un giudizio cristiano, ricordando sempre che quest'ultimo non è mai contrario al giudizio razionale umano più largamente definito. L'essere pienamente cristiano - e quindi il giudizio pienamente cristiano - non è mai "qualcosa di meno o di diverso" dall'essere pienamente umano.
Per chi informa in modo cristiano si tratta di trovare la modalità per presentare il dato cristiano in maniera tale che i non credenti che lo leggono vedano in esso rispecchiata la propria esigenza di razionalità e di umanità. E qui non si può prescindere dall'attenzione continua a ciò che è veramente e pienamente umano e alla coscienza. L'attenzione al fatto che tante cose belle (nel senso cristiano del termine) una persona le compie anche senza essere cristiano. La cosa più sorprendente raccontata nel Giudizio Finale è la reazione di meraviglia che prende i non credenti che hanno soccorso un povero e pensano: "Ma io non ho mai incontrato Dio, non l'ho mai visto". Ma in realtà le loro azioni sono state seminate ugualmente dallo Spirito Santo, che sa ispirare anche coloro i quali non sono cristiani. Tante cose belle sono frutto dello Spirito Santo, che non semina mai solamente in una direzione. L'informazione cristiana è chiamata a presentare i fatti all'interno di una visione cristiana non solo in modo non antitetico all'umano, ma anche in modo positivo, anche e soprattutto discutendo di ambiti problematici della realtà. Ciò per aiutare il lettore a fare un ulteriore passo e quindi trovare la Verità del Vangelo, che fa gioire e fa realizzare in pienezza la persona.
Riprendo ancora l'immagine del Giudizio Finale. L'uomo si chiede: "Ma quando ti abbiamo visto schiavo e ti abbiamo liberato, quando ti abbiamo visto malato e ti abbiamo curato?". Questa meraviglia ci dice che l'annuncio del Vangelo è un annuncio che va fatto tenendo presente tutti gli aspetti umani.
Dobbiamo seminare senza preoccuparci se il seme è già maturato, se ha già iniziato il suo cammino di vita o se è addormentato. Ci penserà lo Spirito Santo.
Informare in questa prospettiva non diventa un modo elegante e semplice per risolvere i problemi, ma il modo più profondo per saper trovare la Verità là dove lo Spirito Santo la semina. E non la semina soltanto nel cuore dei credenti ma ovunque. E ricordiamoci che a volte la Verità seminata nel cuore del credente non germoglia e il credente cammina su altre strade.

card. Dionigi Tettamanzi

Soci, volontari e collaboratori di NoiBrugherio all'incontro con il cardinale Dionigi Tettamanzi (foto di Giovanni Visini)

CLASSI

Pranzi e cena in programma per le classi 1935 e 1954

Per la classe del 1935 l'appuntamento è per domenica 27 ottobre, alle ore 12,30 al ristorante "il Monello" di via Dorderio, tel. 3381276239. Per gli appassionati di ballo è in programma un pomeriggio danzante. Il menù del pranzo è in visione presso il "bar Beretta" di via Dante, dove si possono anche segnalare le adesioni al pranzo.
La classe 1954 si trova invece a cena presso il ristorante "Oriani" in via San Francesco, sabato 26 ottobre. «È un'occasione - spiegano gli organizzatori -per incontrarci e trascorrere una serata in compagnia». Iscrizioni entro sabato 19 presso: "Menù alla carta", via Tre Re, 17 oppure presso "Calze & co" (Centro commerciale Kennedy, primo piano a sinistra).
Per informazioni: Giuseppe 3351412949; Andrea 3389195457; Stella 3391443977; Rita 3356154165.

PICCOLI ANNUNCI ECONOMICI
VENDESI BOX/DEPOSITO:
IN VIA CAZZANIGA A BRUGHERIO, BOX/DEPOSITO DI MQ 50 - PIANO INTERRATO
CON FOSSA PER ISPEZIONE AUTO, LAVELLO E SCALDABAGNO.
IDEALE PER CAMPER E FURGONI MERCATO.
Tel: 338 3278251 / NO AGENZIE

PICCOLI ANNUNCI ECONOMICI
SIGNORA ITALIANA
CERCA URGENTEMENTE
SISTEMAZIONE "ALLA PARI"
E LAVORO COME BADANTE
PRESSO SIGNORA ANZIANA.
Giulia: 3408301618

PICCOLI ANNUNCI
Il servizio prevede un rimborso spese di 10 euro per ogni modulo. Gli annunci vengono raccolti presso Foto Ribo, in via Tre Re angolo via Dante. Noi Brugherio declina ogni responsabilità sui contenuti

Che successo il libro dei Magi

Ancora disponibili i volumi gratuiti

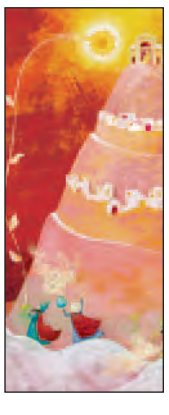

Sono più di mille i lettori che hanno ritirato, nei giorni scorsi, il libro "I Re magi a Brugherio". Un volume, a distribuzione gratuita, realizzato dall'associazione Kairós in collaborazione con la Comunità pastorale Epifania del Signore. Nonostante il successo dell'iniziativa, numerose copie sono ancora disponibili. Chi desidera ritirare la propria (gratuita, lo ricordiamo ancora) può farlo presso la biblioteca civica, la libreria Amico Libro e le segreterie parrocchiali.

Agenzia Servizi Funebri
Sant'Anna
di Giuseppe Nava
VIA TRE RE, 58
PROFESSIONALITÀ COMPETENZA E DISCREZIONE

Tel. 039.2840263 - Brugherio - Cell. 333.5680500

Pirola: «I tempi sono cambiati, non ripetiamo l'errore del bando»

Proposta Bpe: una Fondazione per la piscina e il Centro Olimpia

Una Fondazione che gestisca tutte le attività sportive comunali. È la proposta di Brugherio popolare europea per affrontare i nodi del Centro Olimpia e della piscina. Due realtà che per diversi motivi si trovano di fronte a un bivio. La prima perché necessita di una ristrutturazione nella sua ragione sociale (il sindaco Troiano ha ventilato l'ipotesi che possa diventare Associazione sportiva Asd, ma si è riservato ulteriori analisi prima di procedere).
La seconda perché necessita invece di una ben più onerosa ristrutturazione edile, inutilizzata com'è dopo le vicende che ne hanno causato la chiusura, un anno e mezzo fa, tra fallimenti del gestore e problemi di agibilità.
«Se il Centro Olimpia diventerà Asd - attacca Massimo Pirola - sarà nelle mani dei soci (vale a dire gli iscritti) e quindi potrebbe essere sottratto al Comune, qualora questi votassero per un consiglio di amministrazione che prende le distanze dall'amministrazione».

Una possibilità reale, secondo l'ex assessore ai lavori pubblici, che sarebbe scongiurata «creando una Fondazione di controllo pubblico alla quale possano partecipare anche dei privati».
Questo organismo, prosegue Pirola, gestirebbe non solo il Centro Olimpia, «ma anche l'ex Sporting dell'Edilnord. Oppure il Centro sportivo, piscina inclusa».
Pirola ne fa anche una questione di metodo e di tempi che cambiano. «Non è più possibile gestire le strutture pubbliche con dei bandi come si faceva decenni fa. Le imprese non hanno più la capacità di presentare le fideiussioni necessarie». Eppure, lo si è visto nei casi passati, una struttura come la piscina ha fatto gola a tante imprese, prosegue Pirola: «Io mi sono chiesto perché i vecchi gestori nonostante tutto non mollassero l'impianto. Ecco la risposta: perché rende bene. E allora sia il Comune, e quindi la collettività, a godere della resa di queste strutture sportive».
Si tratta di «cambiare il modo in cui è gestito il bene pubblico - conclude -, permettendo che alla Fondazione partecipino privati che non contribuscano con chiacchiere, ma con i capitali. E con il controllo dei privati, probabilmente più attenti degli uffici comunali, si eviterebbero anche parte dei problemi avuti nelle passate gestioni».

Filippo Magni

POLEMICA CON LA GIUNTA

Roberto Assi: «Poca chiarezza»

«Ringraziamo la stampa perché ci dà notizie altrimenti a noi ignote, dato che il Comune non ci informa». Inizia con una nota polemica la conferenza stampa del consigliere comunale Roberto Assi, affiancato dall'ex assessore (giunta Ronchi) Massimo Pirola, dalla presidentessa dell'Associazione Bpe Mariele Benzi e da Ambrogio Biraghi, rappresentante dell'Udc cittadina. «Nelle sedi istituzionali, cioè il Consiglio - è l'opinione di Assi - nessuno è stato informato sugli sviluppi della discarica di San Damiano. Allora le ipotesi sono due: o la Giunta non vuole dare spiegazioni. Oppure anche loro non ne sanno nulla e allora avrebbero fatto meglio a evitare annunci trionfali in seguito all'ingresso nel tavolo di servizio. E io propendo per questa ipotesi». Sul tema è stata presentata un'interrogazione al Sindaco per il Consiglio di lunedì. Brugherio popolare europea annuncia che a partire da questa settimana opererà analisi propositive dell'attività dell'amministrazione «offrendo se è il caso soluzioni alternative». Facendo anche le pulci alla giunta e a un sindaco, parole di Assi, «del quale è in corso una inspiegabile beatificazione in vita».

Franco Sangalli dalla storia al futuro dell'Avis

«Abbiamo bisogno dei giovani: è il loro momento»

L'intervento dello storico volontario all'indomani dei festeggiamenti per il 55° compleanno

All'indomani dei festeggiamenti per i 55 anni dell'Avis brugherese, lo storico volontario (e tra i primi fondatori della sezione) Franco Sangalli rivolge ai giovani un appello che guarda al futuro.

Prima del 1957 i donatori di sangue di Brugherio non erano più di una ventina, iscritti all'Avis di Milano. Da un piccolo gruppo di questi nacque l'idea di costituire un nucleo brugherese: è l'avvio di quella macchina che oggi ha assunto le dimensioni che tutti conosciamo.
Da allora molta acqua è passata sotto i ponti, molte dame e molti uomini hanno donato il loro sangue con generosità e senza nulla chiedere e malgrado presunte ipotesi dell'avvento di sangue sintetico, quello vero è il sangue di ognuno di noi ed è l'unico utilizzabile per aiutare i malati per salvare vite umane ogni giorno che Dio manda in terra. Perciò non si può ancora prescindere dalla solidarietà di ognuno di noi, né se ne potrà fare a meno per chissà quanto tempo ancora.
È un motivo questo per insistere sulla necessità di fare largo ai giovani per sollecitarli ad aderire all'Avis, per convincerli a venire all'Avis e poi all'ospedale a compiere un gesto che ha un grande significato ed insieme realizza innumerevoli guarigioni per molti bambini e dame e uomini sofferenti.
Dobbiamo lasciare spazio alle nuove generazioni perché si approprino del futuro, che sia fatto di solidarietà verso il prossimo e di protagonismo nell'affrontare i bisogni primari della società.

Io insieme ai vecchi iscritti ancora attivi o nella donazione o negli incarichi societari siamo disposti, per quanto le nostre forze ce lo consentono, a prenderli per mano e sostenerli almeno all'inizio della loro partecipazione.
Mi potranno trovare dentro all'ospedale nella sala prelievi in mattinata nel pomeriggio all'ospedale vecchio di Monza (tel. 039.360117) oppure nella sede Avis (via Oberdan) il sabato dalle ore 16 alle ore 17.
Sono pronto a dare tutte le indicazioni necessarie a far sì che il loro aiuto diventi concreto.
Ovviamente il passo più importante sarà quello di aderire alla nostra associazione di cui rappresento soltanto uno dei tramiti. Anche i nostri volontari sono a disposizione in ogni momento. A tutti i giovani di buona volontà, vi aspettiamo! I malati hanno bisogno di voi.

Franco Sangalli

Lunedì alle ore 20,30 si discute anche di rifiuti zero e case dell'acqua

Consiglio ricco di interrogazioni

Con la presentazione del piano scuola

Si terrà lunedì 21 ottobre alle ore 20,45 il prossimo Consiglio comunale. Visto il numero dei punti all'ordine del giorno è più che probabile che i lavori proseguiranno la sera successiva, alla stessa ora, sempre nella sala consiliare di piazza Battisti.
Come sempre, il Consiglio comunale è aperto al pubblico. Ed è anche possibile seguirlo da casa, in streaming video via internet, sul sito *www.comune.brugherio.mb.it*
Ecco di seguito gli argomenti che saranno affrontati, descritti brevemente, a seguito delle "Comunicazioni del presidente e del sindaco".

Centro sportivo comunale
L'ordine del giorno, presentato da Massimiliano Balconi della lista Per Brugherio e condiviso dalle altre forze di minoranza (ad esclusione di Roberto Assi, risulta ad oggi), chiede che "entro il prossimo Consiglio comunale" la giunta presenti "un cronoprogramma relativo ai costi e alle procedure" per la messa in sicurezza e riapertura del Centro sportivo e una relazione in merito "ai contenziosi in essere", vale a dire le cause legali aperte.

Casette dell'acqua
L'ordine del giorno, presentato da Maurizio Ronchi (Lega Nord), Francesca Pietropaolo e Michele Bulzomì (lista Ronchi sindaco), chiede che "alla luce del successo" della struttura realizzata "dalla scorsa amministrazione", "la giunta e il sindaco si impegnino immediatamente" per l'installazione di due casette dell'acqua a San Damiano e alla Torazza. «È necessario - chiarisce Ronchi - che ci si muova subito, visti i tempi degli uffici dui cui questa amministrazione è totalmente succube. Anche per avere il tempo di valutare la necessità di utilizzare tessere prepagate in sostituzione delle monete».

Zero rifiuti
La mozione è di Andrea Monachino ed il tema è particolarmente caro al suo partito, il Movimento 5 stelle. Propone che il Comune "si impegni ad iniziare un percorso per arrivare alla gestione dei tifiuti zero" adottando le "attività necessarie e propedeutiche affinché possa essere adottato a Brugherio quanto previsto dalla legge di iniziativa popolare" denominata "Legge rifiuti zero", che tra le altre cose prevede il totale riciclo dei rifiuti senza l'utilizzo di discariche e inceneritori. E infine propone di istituire una commissione di studio che "entro il 30 giugno 2014 riferirà al Consiglio sulle modalità di attuazione del percorso".

Diritto allo studio
È l'approvazione del cosiddetto Piano scuola, cioè quel documento che regola i rapporti tra l'amministrazione comunale e gli istituti scolastici. E impegna il Comune in ciò che gli compete (spese incluse), nel rispetto dell'autonomia scolastica. È stato già consegnato ai consiglieri e verrà esposto presumibilmente dall'assessore all'istruzione Giovanna Borsotti.

Variazioni al bilancio di previsione
Si tratta di due variazioni, già deliberate in giunta, del bilancio di previsione per l'esercizio finanziario 2013 e bilancio pluriennale 2013-2015.

Realizzazione e ampliamento delle scuole
L'interrogazione è a firma di andreina Recalcati (lista civica Brugherio è tua!). Chiede che siano illustrati i piani relativi a due istituti scolastici. Il primo, la scuola Manzoni, che necessita di un ampliamento. Il secondo, la scuola media in zona San Cristoforo, i cui lavori sembra siano fermi perché dalle normative nazionali è emersa la necessità dell'aggiunta di una palestra. Per la quale pare non ci sia al momento disponibilità di fondi.

Ristrutturazione del nido Torazza
L'interrogazione di Roberto Assi (Brugherio popolare europea) ricostruisce una vicenda che chiama in causa Mauro Bertoni, oggi assessore ma all'epoca dei fatti semplice ingegnere estraneo all'amministrazione della città. Secondo gli atti consultati da Assi, a fine 2006 "veniva approvato il progetto di ampliamento dell'asilo nido Torazza per un costo complessivo di 633mila euro". L'incarico di "collaudo statico e tecnico amministrativo in corso d'opera e finale dei lavori", a quanto si legge nell'interrogazione, era affidata a Bertoni. Che l'ha effettuato "462 giorni dopo l'ultimazione dei lavori", sostiene Assi. Dalla relazione di Bertoni emergerebbe (in un quadro di regolarità dei lavori svolti) la mancata consegna della documentazione necessaria per la certificazione energetica di serramenti e pavimenti in gomma. Che causa ora al Comune un'ulteriore spesa aggiuntiva a quelle già sostenute. Assi chiede quindi "quale sia la ragione del ritardo delle operazioni di collaudo, ritardo che ha portato alla decadenza" del diritto del Comune di recuperare la cauzione della ditta appaltatrice. assi chiede inoltre come intenda procedere il Comune per rivalersi sull'impresa edile, che ad oggi risulta in stato di fallimento.

Distretto commerciale
L'interrogazione di Maurizio Ronchi (Lega Nord) chiede all'amministrazione chi siano, ad oggi, i membri del distretto del commercio di Brugherio. Sempre sullo stesso tema, chiede lumi sullo stato di avanzamento del 5° bando del commercio, su chi finanzi economicamente il distretto e sulle iniziative finanziate dal distretto nel 2013.

Problema San Damiano
L'interrogazione è di Francesca Pietropaolo (lista Ronchi sindaco) e chiede spiegazioni in merito "al modo poco delicato" in cui il sindaco ha divulgato la notizia del mancato pagamento della ditta Serist da parte della tipografia Casati di San Damiano.
Il fatto è avvenuto la scorsa settimana quando la Casati ha ritardato il trasferimento delle quote delle mense, a lei pagate dalle famiglie a titolo di tramite, alla Serist, l'azienda appaltatrice del servizio per le scuole brugheresi. Quest'ultima ha di conseguenza ritirato alla tipografia il pos. Il Comune ne ha dato notizia agli utenti spiegando che il fatto era dovuto al "mancato versamento alla stessa SeRist, da parte dell'esercente, delle somme riscosse dalle famiglie per il pagamento della mensa scolastica". Una dettagliazione che ha sorpreso la Casati provocandone l'immediata reazione contrariata. Poi rientrata e stemperata da un chiarimento diretto con il sindaco.
«Troiano ha toppato clamorosamente - tiene a commentare Maurizio Ronchi - perché bisogna stare attenti a quello che si dice. Quando si tratta di mancati pagamenti, o ritardati, è necessario utilizzare la massima delicatezza perché in questo periodo un momento di difficoltà può capitare a tutti». **F.M.**

Lunedì alle ore 20,30 si discute anche di rifiuti zero e case dell'acqua

Consiglio ricco di interrogazioni

Con la presentazione del piano scuola

Si terrà lunedì 21 ottobre alle ore 20,45 il prossimo Consiglio comunale. Visto il numero dei punti all'ordine del giorno è più che probabile che i lavori proseguiranno la sera successiva, alla stessa ora, sempre nella sala consiliare di piazza Battisti.
Come sempre, il Consiglio comunale è aperto al pubblico. Ed è anche possibile seguirlo da casa, in streaming video via internet, sul sito *www.comune.brugherio.mb.it*
Ecco di seguito gli argomenti che saranno affrontati, descritti brevemente, a seguito delle "Comunicazioni del presidente e del sindaco".

Centro sportivo comunale
L'ordine del giorno, presentato da Massimiliano Balconi della lista Per Brugherio e condiviso dalle altre forze di minoranza (ad esclusione di Roberto Assi, risulta ad oggi), chiede che "entro il prossimo Consiglio comunale" la giunta presenti "un cronoprogramma relativo ai costi e alle procedure" per la messa in sicurezza e riapertura del Centro sportivo e una relazione in merito "ai contenziosi in essere", vale a dire le cause legali aperte.

Casette dell'acqua
L'ordine del giorno, presentato da Maurizio Ronchi (Lega Nord), Francesca Pietropaolo e Michele Bulzomì (lista Ronchi sindaco), chiede che "alla luce del successo" della struttura realizzata "dalla scorsa amministrazione", "la giunta e il sindaco si impegnino immediatamente" per l'installazione di due casette dell'acqua a San Damiano e alla Torazza. «È necessario - chiarisce Ronchi - che ci si muova subito, visti i tempi degli uffici dui cui questa amministrazione è totalmente succube. Anche per avere il tempo di valutare la necessità di utilizzare tessere prepagate in sostituzione delle monete».

Zero rifiuti
La mozione è di Andrea Monachino ed il tema è particolarmente caro al suo partito, il Movimento 5 stelle. Propone che il Comune "si impegni ad iniziare un percorso per arrivare alla gestione dei tifiuti zero" adottando le "attività necessarie e propedeutiche affinché possa essere adottato a Brugherio quanto previsto dalla legge di iniziativa popolare" denominata "Legge rifiuti zero", che tra le altre cose prevede il totale riciclo dei rifiuti senza l'utilizzo di discariche e inceneritori. E infine propone di istituire una commissione di studio che "entro il 30 giugno 2014 riferirà al Consiglio sulle modalità di attuazione del percorso".

Diritto allo studio
È l'approvazione del cosiddetto Piano scuola, cioè quel documento che regola i rapporti tra l'amministrazione comunale e gli istituti scolastici. E impegna il Comune in ciò che gli compete (spese incluse), nel rispetto dell'autonomia scolastica. È stato già consegnato ai consiglieri e verrà esposto presumibilmente dall'assessore all'istruzione Giovanna Borsotti.

Variazioni al bilancio di previsione
Si tratta di due variazioni, già deliberate in giunta, del bilancio di previsione per l'esercizio finanziario 2013 e bilancio pluriennale 2013-2015.

Realizzazione e ampliamento delle scuole
L'interrogazione è a firma di andreina Recalcati (lista civica Brugherio è tua!). Chiede che siano illustrati i piani relativi a due istituti scolastici. Il primo, la scuola Manzoni, che necessita di un ampliamento. Il secondo, la scuola media in zona San Cristoforo, i cui lavori sembra siano fermi perché dalle normative nazionali è emersa la necessità dell'aggiunta di una palestra. Per la quale pare non ci sia al momento disponibilità di fondi.

Ristrutturazione del nido Torazza
L'interrogazione di Roberto Assi (Brugherio popolare europea) ricostruisce una vicenda che chiama in causa Mauro Bertoni, oggi assessore ma all'epoca dei fatti semplice ingegnere estraneo all'amministrazione della città. Secondo gli atti consultati da Assi, a fine 2006 "veniva approvato il progetto di ampliamento dell'asilo nido Torazza per un costo complessivo di 633mila euro". L'incarico di "collaudo statico e tecnico amministrativo in corso d'opera e finale dei lavori", a quanto si legge nell'interrogazione, era affidata a Bertoni. Che l'ha effettuato "462 giorni dopo l'ultimazione dei lavori", sostiene Assi. Dalla relazione di Bertoni emergerebbe (in un quadro di regolarità dei lavori svolti) la mancata consegna da parte del costruttore della documentazione necessaria per la certificazione energetica di serramenti e pavimenti in gomma. Che causa ora al Comune una spesa aggiuntiva a quelle già sostenute. Assi chiede quindi "quale sia la ragione del ritardo delle operazioni di collaudo, ritardo che ha portato alla decadenza" del diritto del Comune di recuperare la cauzione della ditta appaltatrice.
Assi chiede inoltre come intenda procedere il Comune per rivalersi sull'impresa edile, che ad oggi risulta in stato di fallimento.

Distretto commerciale
L'interrogazione di Maurizio Ronchi (Lega Nord) chiede all'amministrazione chi siano, ad oggi, i membri del distretto del commercio di Brugherio. Sempre sullo stesso tema, chiede lumi sullo stato di avanzamento del 5° bando del commercio, su chi finanzi economicamente il distretto e sulle iniziative finanziate dal distretto nel 2013.

Problema San Damiano
L'interrogazione è di Francesca Pietropaolo (lista Ronchi sindaco) e chiede spiegazioni in merito "al modo poco delicato" in cui il sindaco ha divulgato la notizia del mancato pagamento della ditta Serist da parte della tipografia Casati di San Damiano.
Il fatto è avvenuto la scorsa settimana quando la Casati ha ritardato il trasferimento delle quote delle mense, a lei pagate dalle famiglie a titolo di tramite, alla Serist, l'azienda appaltatrice del servizio per le scuole brugheresi. Quest'ultima ha di conseguenza ritirato alla tipografia il pos. Il Comune ne ha dato notizia agli utenti spiegando che il fatto era dovuto al "mancato versamento alla stessa SeRist, da parte dell'esercente, delle somme riscosse dalle famiglie per il pagamento della mensa scolastica". Una dettagliazione che ha sorpreso la Casati provocandone l'immediata reazione contrariata. Poi rientrata e stemperata da un chiarimento diretto con il sindaco.
«Troiano ha toppato clamorosamente - tiene a commentare Maurizio Ronchi - perché bisogna stare attenti a quello che si dice. Quando si tratta di mancati pagamenti, o ritardati, è necessario utilizzare la massima delicatezza perché in questo periodo un momento di difficoltà può capitare a tutti». **F.M.**

Studio Oculistico
BRUGHERIO
Sede: Via Tre RE 9, Brugherio
www.oculistabrugherio.it
- Visita Oculistica Specialistica
- Chirurgia Laser Refrattiva
- Esame del fundus
- Screening Glaucoma
- Malattie della Cornea e Congiuntiva
- Prescrizione occhiali e lenti a contatto
- Screening Maculopatia
- Miopia, Presbiopia, Ipermetropia
- Visita pediatrica
Per Informazioni e Prenotazioni:
Dott. Carlo Ciampi
Tel: 3922885170
info@oculistabrugherio.it
Dott. Federico Di Matteo
Tel: 3382523770

La direttrice Cairoli: «Siamo una scuola cattolica e accogliamo famiglie di qualunque dottrina». «I bimbi per grazia sono tutti uguali, con il bisogno di essere accolti»

110 ANNI DELL'ASILO FONDATO DAL RE

L'asilo Umberto I e Margherita spegne 110 candeline. Un anniversario di fondazione significativo che verrà celebrato il 27 ottobre.
L'istituzione, oggi eretta in forma di ente morale con riconoscimento regionale, rappresenta per la città di Brugherio una realtà consolidata e viva alla quale le famiglie da generazioni fanno riferimento per la cura dei piccoli dai 3 ai 5 anni.
La scuola materna, si scopre scavando nella storia, è stata fondata nel 1903 "per la generosa disponibilità dei regnanti di allora, che a Monza avevano posto la loro reggia".
Nel tempo l'istituzione cittadina è fiorita grazie a diversi benefattori ed oggi è in grado di accogliere 150 bambini con 9 insegnanti. La scuola materna dà lavoro ad una ventina di persone e si sostiene sia con erogazioni annuali del Comune sia attraverso i fondi previsti dalla legislazione nazionale del settore scuola nonché con i contributi diretti delle famiglie.
«Festeggiamo questi 110 anni - sottolinea l'attuale direttrice della materna Umberto I e Margherita, Luigia Cairoli - come una celebrazione ma sentendoci parte di questa storia. Se oggi noi siamo qui, come corpo docente, come amministratori e come genitori è grazie a questa storia iniziata 110 anni fa fatta di gente generosa che ha messo a disposizione terreno, soldi e tempo e poi si è costruito e noi ci sentiamo proprio di fare questa festa per ringraziare tutti coloro che hanno creduto in questo importante progetto educativo ma soprattutto perché siamo parte di una storia che si sta ancora costruendo».

La direttrice della scuola materna Luigia Cairoli

Un'istituzione, quella di via De Gasperi 41, che nel tempo ha cresciuto generazioni e generazioni e che oggi ha ancora molto da dire e da fare come ci spiega la direttrice Cairoli: «Obiettivo della nostra scuola è quello di introdurre il bambino nella realtà che lo circonda fino alla scoperta del suo significato. Un'avventura che porta a guardare a quello che ci circonda con curiosità. Quella curiosità che costruisce, che vuole conoscere e che porta ad una conoscenza sempre più grande di quello che sta attorno a noi. Parliamo di una scuola cristiana cattolica e quindi il significato ultimo, descritto nel nostro progetto educativo, è Gesù "che è via, verità e vita". Il nostro progetto educativo - continua la direttrice - poggia sull'esperienza cristiana cattolica. Noi accogliamo i bambini i cui genitori fanno qualsiasi esperienza: di altre dottrine religiose o nessuna esperienza spirituale e religiosa ma sanno che la nostra proposta è ben chiara e si basa sul progetto cristiano cattolico. Un altro punto di forza della nostra scuola è quello di riconoscere la capacità che un bambino ha di pensare e di ragionare. Per noi il bambino non è una scatola bella, vuota che noi poi riempiamo di informazioni ma è una persona dalla quale noi desideriamo che emergano delle ricchezze che il bambino ha dentro e poi c'è l'insegnante che deve guidare e incanalare le ricchezze di ognuno. Ed è per questo motivo che nella nostra attività didattica non proponiamo ai bambini delle schede preconfezionate ma vogliamo che il bambino si appassioni per le esperienze che noi proponiamo e presentiamo. Abbiamo sei classi e in ogni classe c'è un insegnante perché ci sembra che per bambini così piccoli sia importante avere una figura di riferimento. Ogni due classi infine c'è un'insegnante aggiunta per lo svolgimento di altre attività della scuola». La materna Umberto I e Margherita, spiegano i responsabili, si è evoluta nel tempo cercando di offrire ai bambini e alle famiglie delle proposte formative al passo con i tempi ma non dimenticando i principi che sono i pilastri veri e propri su cui si basa la scuola, come ci conferma Luigia Cairoli: «I bambini per grazia sono sempre uguali! Quando nascono hanno sempre gli stessi bisogni di essere accolti e di riconoscere di appartenere innanzitutto ai genitori ma poi anche, facendo riferimento alla scuola, all'insegnante e al gruppo classe. È vero che la società oggi rende tutti molto frenetici, compresi i genitori e di conseguenza i bambini e quindi se i bambini sono cambiati lo vedo sotto questo aspetto: bambini meno abituati a conoscere ma fermi sul saper fare "io so". Un conto è sapere e un conto è conoscere…noi desideriamo invece arrivare a permettere che il bambino conosca. Oggi - aggiunge la direttrice - bambini con una ricchezza di vocabolario non ci sono perché oggi non si dà importanza a questo. Il lavoro che io cerco di fare con le insegnanti è proprio quello di aiutare i bambini a fermarsi sulle cose: a guardarle, a scoprirle ed è il primo lavoro importante. Oggi i piccoli sanno usare il computer ma non sanno mangiare da soli perché abituati in casa ad essere aiutati…paradossalmente oggi ci troviamo a fare un lavoro inverso e quello che prima si faceva in famiglia oggi non viene fatto più e non lo si ritiene importante come imparare a usare il computer; certamente è una ricchezza saper usare un computer ma non è la sola. È chiaro, non voglio generalizzare, ma oggi credo siano questi i punti un po' nevralgici sui quali è necessario che la scuola e le insegnanti pongano l'attenzione; attenzione che è quella che cerchiamo di avere per i nostri bimbi che frequentano la nostra scuola».

Anna Lisa Fumagalli

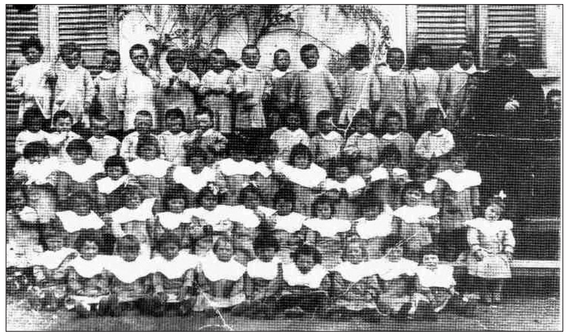

In alto nella prima foto come è oggi la scuola; poi un'immagine storica della scuola; nella pagina accanto in alto una foto scolastica del 1911; sotto nel 1930

IL PROGRAMMA DEI FESTEGGIAMENTI

Per celebrare i 110 anni di operatività sul territorio, la scuola materna Umberto I e Margherita con il patrocinio della Comunità pastorale Epifania del Signore, il Comune di Brugherio, la Provincia di Monza Brianza e il Credito cooperativo di Carugate, ha preparato un serie di momenti aperti alla cittadinanza, per ricordare quanti hanno permesso il raggiungimenti di questo importante traguardo.

Venerdì 25 ottobre, presso l'Auditorium Brugherio in via San Giovanni Bosco 29 alle ore 21, ci sarà un incontro pubblico dal titolo "Libertà di educazione e laicità dello Stato" organizzato congiuntamente dai tre asili di Brugherio: asilo infantile Umberto I e Margherita, la scuola dell'infanzia Maria Ausiliatrice e la scuola dell'infanzia San Luigi. Interverranno il sindaco di Brugherio Marco Troiano; Giorgio Paolucci, caporedattore di Avvenire e Monsignor Pierantonio Tremolada, vicario episcopale dell'arcidiocesi di Milano.

Domenica 27 nella chiesa parrocchiale San Bartolomeo Santa Messa di ringraziamento alle ore 11,30 e nel corso del pomeriggio presso l'asilo infantile di via De Gasperi 41 a partire dalle ore 14,30 l'avvio ai festeggiamenti con alcune iniziative aperte ai bambini e genitori: ore 14,30 saluto delle autorità con la presenza del sindaco Marco Troiano e dell'assessore all'istruzione; in quell'occasione ci sarà un momento di riflessione e ricordo dedicato alla figura del presidente Alessandro Carcano con l'intitolazione di una sala a ringraziamento della sua presenza e del suo impegno per l'asilo; ore 14,45 spettacolo musicale per bambini e genitori; ore 15,30 ancora "In ricordo del presidente Alessandro Carcano" ed infine alle ore 15,45 spettacolo teatrale organizzato dalle mamme dell'asilo.
La scuola fa sapere che «alle manifestazioni in programma sono invitati anche tutti i cittadini di Brugherio che desiderano celebrare l'anniversario di una istituzione che ha cresciuto tante generazioni di bambini».

Anna Lisa Fumagalli

LA STORIA

Quando tutto l'arredo per due aule costò 928 lire

Il 3 agosto del 1903 per regio decreto nasce l'asilo come ente morale intitolato a Umberto I e Margherita.
Dopo la costituzione in ente morale, vennero portate avanti le pratiche per l'apertura dell'asilo stesso; il Comune assegnò gratuitamente due aule nel palazzo comunale e vennero eseguite le opere di muratura per un migliore adattamento delle stesse, con un importo di 925 lire mentre per l'arredo fu necessaria una spesa di 928 lire.
L'asilo fu dotato di 50 banchi biposto, 100 attaccapanni, 15 panchine, di un grande recipiente di rame per l'acqua fornito di rubinetto, un secchio con mestolo, una stufa a legna e carbone per il riscaldamento e di candele. L'arredo scolastico comprendeva: armadio, lavagna, lavagnette individuali, gessi, materiali per lavoretti, carta, bindelli di seta e cartoni colorati, lana; una scatola con l'occorrente per ricamare, un libricino della dottrina cristiana, dei cartelloni illustrati di oggetti e di mestieri per la nomenclatura, i quadri degli augusti sovrani, della benefattrice contessa Teresa della Somaglia e del Redentore, in cornice nero ed oro. Dal primo statuto dell'asilo emergono i motivi della fondazione dell'istituzione a Brugherio e alcune regole: il primo articolo dello statuto recita "È fondato nel Comune di Brugherio un'istituzione pubblica di beneficenza denominata Asilo Infantile Umberto I e regina Margherita, la quale trae la sua origine dal testamento del 16 gennaio 1885 della defunta signora contessa Vigoni fu Paolo, vedova Cavazzi della Somaglia, depositato in atti dal dottor Menclozzi Notaio di Milano il 21 marzo 1888. Il suddetto asilo venne eretto in ente morale con regio decreto il 3 agosto 1903. Il patrimonio dell'istituzione è costituito dal capitale di 20.945,20 lire per la massima parte investito in rendita di stato. L'asilo ha per scopo di custodire ogni giorno, non festivo dell'anno i fanciulli d'ambo i sessi appartenenti preferibilmente a famiglie povere e di impartire loro quella educazione religiosa, morale, fisica ed intellettuale che è compatibile con la loro età e condizione. I fanciulli si ricevono nell'asilo all'età di 4 anni compiuti e vi rimangono fino al raggiungimento di 6 anni. Su indicazione del Consiglio direttivo e in presenza di mezzi finanziari, l'asilo può fornire ai fanciulli un abito uniforme, che rimarrà di proprietà dell'asilo e sarà somministrata ai bambini una minestra quotidiana. I bambini delle famiglie povere sono ammessi all'asilo gratuitamente dietro certificato di povertà rilasciato dal sindaco. Per quelli non appartenenti a famiglie povere dovrà essere pagato in anticipo un contributo mensile per ogni bambino, nella misura che sarà stabilita dal relativo regolamento". Nel dicembre 1904 nella sede del palazzo comunale venne aperto ufficialmente il primo asilo infantile di Brugherio. Gli iscritti furono 95 di cui 54 maschi e 41 femmine. La prima insegnante assunta fu la signora Carlotta Barzaghi. Lo stipendio trimestrale per l'insegnante era di 125 lire e per l'inserviente di 45 lire. Per i primi anni i bambini portarono da casa, in un cestino, il pane di segale con un frutto, un uovo sodo in primavera, un pezzo di salamino in inverno oppure erano le mamme che portavano una scodella di minestra. La frequenza dell'asilo era gratuita per i bambini appartenenti a famiglie povere, mentre per gli altri la retta mensile era così stabilita: bambini di contadini e operai 0,50 lire; bambini di piccoli esercenti 1 lire; bambini di piccoli proprietari 1,50 lire; bambini di famiglie agiate 2 lire. Molta attenzione da parte delle insegnanti in quell'epoca per la pulizia sia dei bambini che degli ambienti; inoltre la maestra Carlotta Barzaghi pare fosse molto attiva proponendo ai bambini sempre iniziative nuove. L'aumento della popolazione e di conseguenza il maggior numero di alunni che si iscrivono alla scuola elementare mettono l'amministrazione comunale nella necessità di chiedere all'asilo la restituzione delle due aule a suo tempo concesse. Il Consiglio di amministrazione in attesa di costruire nuovi locali, si rivolge alle Suore di Maria Bambina alle quali aveva già deciso di affidare la direzione didattica dell'asilo affinché accolgano provvisoriamente i bambini nel grande salone dell'oratorio femminile appena costruito. A fine anno si concludono le pratiche per l'acquisto di un appezzamento di terreno adiacente alla casa delle Suore per la costruzione dell'asilo. Il 6 dicembre del 1929 viene inaugurato il nuovo edificio che la famiglia Cazzaniga ha voluto erigere per ampliare e rendere migliore l'asilo infantile e la collaborazione con le suore è sempre rimasta viva fino a quando le suore sono rimaste in città. Attualmente è una scuola pubblica parificata
(notizie tratte dagli archivi della scuola).

A.L.F.

ONORANZE FUNEBRI
(Moncucco) BRUGHERIO
Viale Lombardia, 98
NAVA
Appaltatore Comunale
CONVENZIONATO
Vestizioni - Cremazioni
Pratiche - Trasporti
Provvediamo a tutto
Diurno - Notturno - Festivo Tel. 039.28.73.661

ottica sangalli
dal 1966 professionalità e competenza al vostro servizio
Una migliore visione nella postazione di lavoro.
La soluzione su misura per te!

Lenti da lettura
Lenti progressive tradizionali
ZEISS officelens
ZEISS
via Oberdan, 33 - Brugherio (MB) - tel. 039.87.97.98 - www.otticasangalli.it

ZAGO DIMENSIONI
PROMOZIONI IMMOBILIARI

30

Vendere, comprare, affittare casa

Si effettuano valutazioni immobiliari gratuite

MONZA – IN VIA ZUCCOLI: TRE LOCALI così strutturato: Ingresso, Soggiorno, Cucina Abit., 2 Camere Ripostiglio, Bagno e 2 Balconi.
AMPIA CANTINA
Rif 1991DZ - Euro **125.000**
C.E. "G"- 212.20 kwh/mqa

Brugherio: CENTRO CITTADINO - In CONTESTO con AMPIO GIARDINO CONDOMINIALE APPARTAMENTO di DUE Locali – Oltre a vano CANTINA
Rif. 1840DZ – Euro **130.000**
C.E. "G"- 263.45 kwh/mqa

Brugherio: - Zona BENNET – IN SIGNORILE CONTESTO AL PIANO TERRA APPARTAMENTO di DUE Locali con TERRAZZINO CANTINA e BOX
Rif. 1982DZ – Euro **155.000**
C.E. "F"- 162.27 kwh/mqa

In COLOGNO M.SE: VIA GUIDO ROSSA - in OTTIME CONDIZIONI - TRE LOCALI con Ingr, Soggiorno con Cucina a, vista e con affaccio su Balcone, zona notte con due Camere da letto e Bagno.
CANTINA E BOX
RIF 1990DZ – Euro **195.000**
C.E. "G" – 232.29 Kwh/mqa

Brugherio : via Turati APPARTAMENTO di TRE LOCALI di ampia metratura con Ingresso, Cucina con Balcone, Soggiorno, e zona notte con 2 Camere da letto, Balcone e Bagno.
CANTINA E POSS. BOX
RIF. 1673DZ - Euro **200.000**
C.E."G" – 325.25 Kwh/mq.a

SERVITO da supermercato, centro sportivo, asilo, scuole e autobus in Brugherio centro, TRE Locali di ampia metratura con doppia esposizione. CANTINA e poss. BOX
RIF. 1937DZ - Euro **155.000**
C.E."G" – 295.22 Kwh/mq.a

BRUGHERIO: In centro *"Splendido"* **APPARTAMENTO di TRE LOCALI disposto su due livelli** con ampia Cucina Abitabile, Soggiorno di ampia metratura, due Camere, triplo Bagno e due Balconi.
CANTINA e BOX DOPPIO
RIF. 1961DZ - Euro **320.000**
C.E. "D" – 105.26 Kwh/mq.a

BRUGHERIO: In zona molto tranquilla e contornata da spazi a verde Splendido **APPARTAMENTO CON MANSARDA** con Soggiorno doppio con affaccio su Balcone, Cucina Abit., con Balcone, Camera, Studio e scala interna che porta al **P. Mansarda** con tre Camere, ampio Riposti. e Bagno.
CANTINA, BOX e POSTO AUTO.
RIF. 1912DZ - Euro **360.000**
C.E. "F" – 168.43 Kwh/mq.a

BRUGHERIO: A due passi dal centro ampio **DUE LOCALI ARREDATO** con Ingresso, ampia Cucina Abitabile, Soggiorno con affaccio su Balcone, Ripostiglio, Camera da Letto e Bagno.
CANTINA RIF 1732DZ - **Euro 130.000**
C.E. "G - 382.29 kwh/mqa

BRUGHERIO - Centralissima – VILLA SINGOLA così strutturata: **APPARTAMENTO DI MQ 133** con ampio Ingresso, Cucina Abitabile, Soggiorno doppio con affaccio su Balconata, disimpegno per la zona notte due Camere da Letto, Doppio Bagno e scala interna che porta al **P. SOTTOTETTO** composto da ampio locale unico. **P. INTERRATO** di mq 120 con ampio Locale Taverna con CAMINO, Locale Caldaia, due Locali Ripostiglio ed ampio locale open-space con accesso carraio. **GIARDINO PRIVATO DI MQ 690 - Vano Autorimessa. - Volumetria Residua Edificatoria.**
RIF 1922DZ - **Euro 630.000** C.E. "G - 346.72 kwh/mqa

BRUGHERIO: Porzione di **VILLA BIFAMILIARE** composta da due alloggi distinti. **DUE LOCALI** con Soggiorno, Cucina Abitabile, Camera da letto, Bagno oltre a **P. TAVERNA** attrezzato con ampia Cucina e Bagno. Con accesso da scala esterna indipendente, **TRE LOCALI** disposto su due livelli composto da: Soggiorno, Cucina Ab., due Camere Da Letto e doppio Bagno oltre a **TERRAZZO.**
GIARDINO PRIVATO – AMPIA AUTORIMESSA DOPPIA ,
RIF 1299DZ - **Euro 360.000** C.E. "F" - 167.07 kwh/mqa

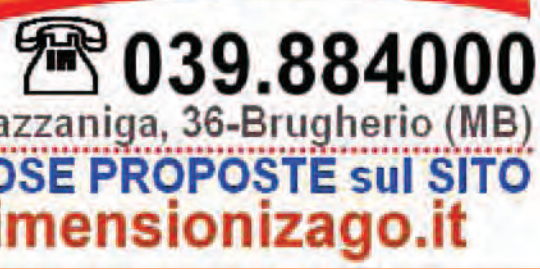

via Angelo Cazzaniga, 36-Brugherio (MB)

Altre NUMEROSE PROPOSTE sul SITO
www.dimensionizago.it

Le mani più sicure dopo le tue.

---

market

Dal 17 al 30 ottobre

RISPARMIO IMPERDIBILE

Damtaler
-40% **0,59 €** all'etto
al kg 5,90 €

Succhi di Frutta Skipper Zuegg Gusti Assortiti
-40% **0,99 €**

Detersivo Lavatrice in Polvere Dixan 40 Misurini
-50% **5,99 €**
al kg 1,88 €

Spendi & Riprendi il 20%

Hai più di 65 anni? Ti rimborsiamo il 20% della spesa.

Solo sabato 26 ottobre

SpesAmica

Per ottenere il rimborso basta recarsi al punto accoglienza, presentare un documento d'identità e ritirare il voucher da mostrare al passaggio in cassa. Il **buono sconto** del 20% verrà calcolato sul totale dello scontrino e sarà utilizzabile, con soglia minima di spesa di 20,00€ **da lunedì 28 a mercoledì 30 ottobre**. *Iniziativa riservata solo ai titolari di carta SpesAmica*. Verifica il regolamento completo ai box informazioni del punto vendita

Cooperativa
BRUGHERIO AGRICOLA DI CONSUMO

Via Andrea Doria
☎ 039 870751

Centro Commerciale Kennedy
☎ 039 2872924

Carrefour market
Il tuo supermercato

IMPRESA DI PULIZIE
OBERDAN

- **Pulizia di: uffici capannoni negozi condomini apparta-menti**
- **Lavaggio moquette**

Massima cura e meticolosità nel servizio

PER INFORMAZIONI E PREVENTIVI TELEFONARE ALLA SIG.RA DONATELLA CASSAGHI 348.82.82446

ISAIA E LA SPERANZA DI OGGI

I GRUPPI DI ASCOLTO DELVANGELO PRENDONO AVVIO IL 25 OTTOBRE. LA LETTURA DEL PROFETA COME STIMOLO PER ALLARGARE LO SGUARDO A «IL CAMPO È IL MONDO» COME SUGGERISCE SCOLA

Sarà il profeta Isaia a guidare i gruppi di ascolto del Vangelo 2013.
Prendono il via nei prossimi giorni secondo il calendario fornito in questa pagina.
Il tena è «Và in una grande Babilonia e grida: Il secondo Isaia il grido della fede e della speranza»
Gli incontri sono strutturati nelle case e prevedono un animatore che propone spunti e rilancia la Parola di Dio, come spunto per riflettere e pregare assieme ai partecipanti .
«Prendendo spunto dagli insegnamenti di Papa Francesco e dagli indirizzi pastorali della Chiesa Ambrosiana - spiegano gli organizzatori - il percorso che quest'anno viene propostoci invita a incontrare la Parola, condividerla, avvertirne la forza che spinge nella realtà della vita quotidiana e nel contesto concreto della propria città, per diventarne annunciatori e testimoni»
Particolarmente interessante la scelta del libro delprofeta Isaia per l'attualità e la connessione con la lettera pastorale dell'arcivescovo Scola «Il campo è il mondo».
«L'itinerario ci farà essere compagni di strada del profeta Isaia - spiegano ancora - , che non si è tirato indietro ma che, in una situazione complessa e difficilissima, ha saputo leggere, vedere e comprendere il suo tempo alla luce della fede in Dio, e lanciare un grido altissimo di speranza per poter essere ascoltato da molti»

Francesca Lozito

LE FAMIGLIE OSPITANTI

PARROCCHIA SAN BARTOLOMEO

Andreetta Roberto e M. Agnese
Via Italia 7 - tel. 039882623
Animatore: Noria Longoni

Balbo Roberto e Piera
Via Oberdan 46 - tel. 0392874773
Animatore: Giuseppe Bai

Confalonieri Elena
Via Galvani 30 - tel. 039878064
Animatore: Angelo Villa

D'Alterio Maurizio e Laura
Via A. Cazzaniga 162 - tel. 039884584
Animatore: Giuseppe Bai

Pacini Roberta
Via S. Caterina 70 - tel. 039880124
Animatore: Giovanna Zangrando

Rovati Maria
Via Manin 50 - tel. 039877789
Animatore: Elide Bonvini

Sala Angelo e Maristella
Via F.lli Cervi 30 - tel. 0392871433
Animatore: Gabriele Buniato

Salvioni Vincenzo e Paola
Via P. Cazzaniga 40 - tel. 039877613
Animatore: Sergio Teruzzil

Solcia Gianfranco e Maria Tilde
Via Increa 50 - tel. 039881503
Animatore: Attilio Caprotti

Oratorio Maria Ausiliatrice
Via S. Caterina 53
Animatore: Saverio Terrevoli (328-1384223)

Ticozzi Antonietta
Via Ghirlanda 14 - tel. 039879239
Animatore: Innocentino Brambillasca

PARROCCHIA S. CARLO

Scotti Maria
Via Torazza 28

Mosca Carlo
Via Moncenisio 32

Bassi Domenico
Via Dolomiti 20/I

Scotti Serafina
Via S. Maurizio 28

Danzo Ruggero
Via S. Maurizio 186

Ciancimino Borello
Piazza Togliatti 30

SAN PAOLO

Fontanili Antonella
Via Volturno 80 Meridiana
Animatori: Roberto e Anna Peruzzi
Per informazioni: 3348033277-3498758325

DATE E ORARI

Gli incontri si tengono nelle case delle famiglie ospitanti, alle ore 21 nelle sere di:

S.BARTOLOMEO

venerdì 25/10/13
venerdì 29/11/13
venerdì 20/12/13
venerdì 31/01/14
venerdì 21/02/14
venerdì 28/03/14
venerdì 23/05/14

S. CARLO

martedì 29/10/13
martedì 03/12/13
martedì 07/01/14
martedì 04/02/14
martedì 04/03/14
martedì 01/04/14
martedì 27/05/14

Il gruppo ospitato presso l'**Oratorio di Maria Ausiliatrice** si troverà invece dalle ore 14.15 alle ore 15.30 nelle seguenti date:

lunedì 28/10/13
lunedì 25/11/13
lunedì 16/12/13
lunedì 20/01/2014
lunedì 24/02/14
lunedì 24/04/14
lunedì 19/05/14

MOMENTO COMUNE

domenica 15/06/14 h. 11.30S. Messa a S. Bartolomeo, a seguire incontro e pranzo in luogo da definire

LA PAROLA DELLA SETTIMANA

segue dalla prima pagina

Dio esaudisce in fretta una tale preghiera che Gesù identifica con la fede stessa. La fede è il grido che l'uomo impara a rivolgere a Dio.
Si chiude con la domanda: il Figlio dell'uomo quando verrà troverà la fede? E si inizia con la necessità di pregare sempre. In mezzo c'è la parabola di un giudice che non ha rispetto per nessuno e che non interviene sul male che vede. Quel giudice è Dio e la vedova è la Chiesa, la sposa che cerca il suo diritto. In realtà il vedovo è lui, perché noi lo abbandoniamo, e desidera essere desiderato, graffiato sotto gli occhi (Fausti). Questa è la preghiera. Questo è il Regno di Dio!
Pregare vuol dire che puoi avere una cosa soltanto se l'altro te la dà; il nostro rapporto con Dio - come ogni relazione umana - è sempre precario; la prima cosa che s'insegna al bambino è chiedere e dire grazie. È la base di ogni relazione. Anche tutto ciò che entra nella preghiera è grazia, chiesta e ricevuta in dono. Un padre del deserto ha scritto: una volta Dio ha ascoltato la mia preghiera, ma da allora non gli ho chiesto più nulla, ho sempre detto "sia fatta la tua volontà".
Vedova è la donna senza lo sposo, manca della sua parte e soffre. La richiesta "fammi giustizia del mio avversario", è come dire "liberami dal male", la domanda fondamentale del Padre nostro. La risposta pronta di Dio è il suo Regno, in mezzo a noi, dentro di noi. È provare lo stesso desiderio che il Signore ha verso di me. È questa la grande dignità della preghiera.

Angelo Sceppacerca

[comunità pastorale]

DALL'ETIOPIA DEGLI SBARCHI LE PAROLE DI SUOR MARIANI

LA RELIGIOSA BRUGHERESE OPERA NEL PAESE DA CUI ARRIVANO I MIGRANTI DI LAMPEDUSA «CI SI CHIEDE: QUANDO FINIRÀ QUESTO SISTEMA? NON BISOGNA STANCARSI DI PREGARE»

Le immagini della tragedia maturata a poche centinaia di metri dalla costa di Lampedusa hanno colpito tutti. Centinaia di vite sono state inghiottite dal Mediterraneo. Come tante altri stavano scappando dall'Africa o dal medio oriente sicuri, che valesse la pena rischiare per sperare in una vita migliore. Molti arrivavano dall'Eritrea dove svolge la sua missione la missionaria brugherese suor Francesca Mariani. Nell'ultima lettera che suor Francesca lo scorso 7 luglio ha inviato a Brugherio Oltremare, così si esprime: «Dopo mesi ho ricevuto quanto mi avete inviato. Il Signore ben conosceva per chi sarebbero andati, è lui la nostra mente ed il nostro cuore. Noi e voi siamo solo dei collaboratori. Il vostro gruppo è quello che più ha faticato e a noi la gioia di ricevere tanti ringraziamenti, inchini e baci da queste mamme sempre preoccupate e bisognose, avendo il marito ed i figli maggiorenni a dover fare il militare per tutta la vita, anche se fanno scappatelle a casa per stare un poco con la famiglia. Ci si chiede quando finirà questo sistema? Il Signore solo lo sà. Da parte nostra e vostra è solo di non stancarsi con la preghiera, prima di tutto e per voi, aggiungo anche di venirci incontro con il vostro sudore. Penso sia inutile dilungarmi per mettervi al corrente della situazione qui, poichè molti giovani ormai sono sparsi un po' ovunque e la loro testimonianza vale più dello scritto».

L'Eritrea infatti, ex colonia italiana, ha ottenuto nei primi anni '90 l'indipendenza dall'Etiopia. Ma dal 1994 è sotto la dittatura di Isaias Afeworki che per sostenere la guerra contro l'Etiopia costringe i maschi a rimanere per quasi tutta la vita a fare il soldato. E' molto difficile entrare ed uscire dal paese. Infatti per suor Mariani tornare a casa dalla sua residenza di Dekemhare è sempre molto rischioso. Le autorità non vogliono infatti stranieri che possano testimoniare le difficile condizioni in cui vive il paese tra i più poveri al mondo.

La suora brugherese, concludendo, non dimentica però di ringraziare i «sacerdoti brugheresi che inculcano nei giovani e meno giovani sentimenti di fratellanza e di interessamento per venire incontro a chi si trova nel bisogno, anche se lontani e non legati da parentela, ma solo per amore come il Signore ci ha ricordato "amatevi gli uni gli altri come io vi ho amato"» .

Roberto Galon

suor Francesca Mariani

VIAGGI LA ZATTERA

TURISMO E VACANZA 25 ANNI

COSTA CROCIERE: MILLE E UNA NOTTE
DUBAI --- ABU DHABI --- OMAN

9 GIORNI 7 NOTTI: DAL 21 FEBBRAIO AL 1 MARZO2014

VENERDI' 21 FEBBRAIO:
luogo da convenire e partenza in bus per MXP. Disbrigo formalità d'imbarco e partenZa per Dubai (6 ore di volo). Trasferimento in bus con bagagli all'imbarco della nave (Costa Fortuna). Consegna delle cabine.

SABATO 22 FEBBRAIO: DUBAI (EMIRATI ARABI)
DOMENICA 23 FEBBRAIO: MUSCAT (OMAN)
LUNEDI' 24 FEBBRAIO: MUSCAT (OMAN)
MARTEDI' 25 FEBBRAIO: KHASAB (OMAN)
MERCOLEDI' 26 FEBBRAIO ABU DABI (EMIRATI ARABI)
GIOVEDI' 27 FEBBRAIO: DUBAI (EMIRATI ARABI)
VENERDI' 28 FEBBRAIO: DUBAI (EMIRATI ARABI)
TRANSF. AEROP. E RIENT.
SABATO 01 MARZO: ARRIVO IN ITALIA MXP E RIENTRO A CASA

QUOTA DI PARTECIPAZIONE (CON VOLO) EURO 1.650,00 (35/45 PAX)
QUOTA DI PARTECIPAZIONE (CON VOLO E SING.) EURO 1.950,00

LA QUOTA COMPRENDE :
BUS TRANSF. MXP A/R
VOLO DI LINEA A/R PER DUBAI
TRANSF. AEROP. NAVE A/R
CABINE ESTERNE CON BALCONE
COLAZ. PRANZI E CENE A BUFFET
ASSIC. MEDICA E ANNULAM.
ACCOMP. NUNZIO CERULLI

LA QUOTA NONCOMPRENDE:
MANCE OBBLIG. 56.00 EURO
BEVANDE AI PASTI E EXTRA PERSONALI

VALUTEREMO LE ESCURSIONI IN AGENZIA CON CERULLI
AL MOMENTO NON ABBIAMO ANCORA L'ORARIO DEI VOLI
VI RICORDO PASSAPORTO NON SCADUTO E CON MARCA DA BOLLO

LA ZATTERA VIAGGI
Via Trento e Trieste 9 ARCORE
tel. 039/6013691/2 *info@zatteraviaggi.it*
per i programmi di vacanze il nostro sito
www.zatteraviaggi.it

Prenotazioni e iscrizioni a Brugherio:
sig.ra Luisa Sangalli
cell. 340.7918518
Accompagnatore Nunzio Cerulli

GRUPPO GIOVANI AL VIA IL PERCORSO

PREGHIERA E VOLONTARIATO, CAMMINO ASSIEME

«Siate protagonisti. Giocate in attacco!» con queste parole Papa Francesco si era rivolto ai partecipanti della Giornata Mondiale della Gioventù 2013 dalla spiaggia di Copacapana. E questo invito hatoccato anche i giovani della Comunità Pastorale di Brugherio che il 12 ottobre scorso si sono incontrati per il primo incontro dell'anno.

Sotto la guida di don Alessandro Maggioni e Orielda Tomasi e con l'aiuto dei "quasi coetanei" consiglieri pastorali, il percorso pensato per i giovani dai 20 anni in su prevede tante novità e soprattutto tanti spazi in cui poter essere davvero protagonisti. A cominciare dalla preghiera.

Il terzo lunedì di ogni mese l'adorazione eucaristica delle 21 in Oratorio San Giuseppe sarà infatti animata a turno dai giovani che proporranno i testi di riflessione.

Il gruppo ha poi scelto di vivere insieme un'esperienza concreta di carità. Grazie all'associazione U.nitalsi. avrà la possibilità di prestare servizio una domenica mattina al mese, donando un po' del proprio tempo e della propria presenza alle persone sole e ammalate della città.

Il cuore della proposta è però la catechesi. Come ha sottolineato don Alessandro Maggioni: «Ciascuno di noi ha una storia diversa e un diverso "punto di partenza", ma nella fede è importante per tutti camminare e camminare insieme, confrontandosi con gli altri». Per questo è stato pensato un incontro al mese, il sabato dalle 17.30 in poi, comprendendo il momento della cena e la serata organizzata dai ragazzi.

Tante iniziative che riflettono da una parte l'attenzione della comunità verso i giovani, dall'altra il desiderio dei giovani stessi di mettersi in gioco in prima persona in un cammino che sia significativo per la propria vita.

Chi volesse sapere di più sulle diverse attività e sul percorso può contattare l'indirizzo mail pg@epifaniadelsignore.it .

Jessica Fossati

INCONTRO

19 ottobre Giovani sposi si ritrovano all'Oratorio Maria Bambina

Incontro giovani sposi sabato 19 ottobre. Primo incontro dell'anno all'Oratorio di Maria Ausiliatrice alle 19. Si raccomanda la puntualità per dare più tempo all'incontro con al parroco don Vittorino Zoia e alla coppia che interverrà.

Seguirà cena come di consueto, il primo offerto dal gruppo giovani sposi (questa volta ci sono le lasagne!!!) e secondo / edolce preparato dalle coppie al costo di 5 euro a persona.

«Per chi si fosse perso l'appuntamento del mese scorso - scrivono - può tranquillamente unirsi a noi questa volta, si tratta di un cammino che va da settembre a giugno, ma non è necessaria la presenta fissa se nn vi è possibile tutti i mesi»

Il libro che verrà seguito quest'anno è: «E Dio disse loro » di Don Aristide Fumagalli (il libro è ovviamente acquistabile direttamente in loco)

Per questo motivo è necessaria la Bibbia.

IL CATECHISMO DEI BAMBINI
ECCO I CAMMINI PER I SACRAMENTI

PARTONO IN QUESTI GIORNI I PERCORSI. UN ANNO DI TRANSIZIONE VERSO LE NUOVE LINEE

Partono in queste settimane i cammini di catechesi nelle varie parrocchie della Comunità pastorale. Qui a fianco la tabella degli orari.
Chi inizia quest'anno farà la celebrazione dei sacramenti separati, secondo le nuove linee pastorali della diocesi prima comunione in quarta e la cresima al termine della quinta inizio prima media.
Per tutti quelli che hanno iniziato il cammino negli anni passatio la conclusione è prevista secondo il vecchio modello dei sacramenti assieme. Un anno dunque in un certo senso di transizione dal punto di vista organizzativo.Ma non di certo nei contenuti

Francesca Lozito

GLI ORARI

PARROCCHIA SAN BARTOLOMEO

Primo Annuncio
sabato 15.30-17.30
incontro mensile

Primo, Secondo e Terzo Anno
Discepolato sab 10-12
incontro quindicinale

Quarto Anno in preparazione alla s.Cresima
martedì 17-18
incontro settimanale

PARROCCHIA SAN ALBINO

Terza elementare
sabato 15.30-17.30
incontro quindicinale

Quarta elementare
sabato 10 -12
incontro quindicinale

Quinta elementare
dom 10.30-11.30
incontro settimanale

Prima media
dom 10.30-11.30
incontro settimanale

PARROCCHIA SAN CARLO

Tutti gli anni
sabato 10 -12 oppure 14.30-16.30
incontro settimanale

PARROCCHIA SAN PAOLO

apertura locali
e accoglienza ore 16.30
catechismo ore 17 - 18

Gli incontri sono così suddivisi
lunedì 4 e 5 elementare
martedì 1- 2 - 3 media
giovedì 3 elementare

TUTTI IN FILA PER POTER VEDERE
LE MERAVIGLIE DI SAN BARTOLOMEO

OLTRE DUEMILA VISITATORI ALLA MOSTRA D'ARTE ORGANIZZATA PER LA FESTA PATRONALE

Ha registrato un clamoroso successo la mostra "I Magi a Brugherio" organizzata dalla Comunità pastorale Epifania del Signore.
Nei 4 giorni di apertura più di 2.000 persone hanno visitato i locali parrocchiali, per l'occasione adibiti a sede espositiva. La grande adorazione dei Magi, tela seicentesca, ha attratto la maggior parte degli sguardi anche grazie alle sue dimensioni. Ma la varietà delle opere in mostra ha soddisfatto tutti i gusti. Anche quelli dei più appassionati di ricerche storiche, grazie ai registri parrocchiali.
Soddisfatto il parroco don Vittorino Zoia, che dicendosi felicemente sorpreso per il grande afflusso di pubblico, non ha perso l'occasione per rilanciare: i locali parrocchiali saranno ulteriormente rivoltati alla ricerca di altri tesori storici perduti.
Chi si fosse perso la mostra (o chi desiderasse rivedere le opere ammirate dal vivo) può visitare il sito internet
www.magibrugherio.wordpress.it.

Vista In SPACCIO OCCHIALI Vista In

ESAME OPTOMETRICO GRATUITO
PUNTO VENDITA SPECIALIZZATO LENTI PROGRESSIVE

SU TUTTE LE LENTI, PROGRESSIVE COMPRESE, SCONTO 50%

250 mq espositivi
LENTI A CONTATTO semi rigide, morbide (daily, mensili, annuali) e liquidi
SCONTO DAL 20% AL 50% su:
OCCHIALI DA VISTA E DA SOLE delle migliori marche
OCCHIALI DI NOSTRA PRODUZIONE ITALIANA

OFFERTISSIMA OCCHIALI DA BAMBINO da 0 a 11 anni lenti sempre OMAGGIO

Orario: lunedì 15-19 ---- da martedì a sabato 9,30 - 13 e 14,30 - 19
BRUGHERIO (MI) - VIALE LOMBARDIA, 148 (AMPIO PARCHEGGIO) - TEL. 039.2871075

[sport]

Anche progetti per i più piccoli e per i disabili: «Ci crediamo molto»

La roccia da arrampicata è in una corte di San Damiano

Sono in molti quelli che dopo una pesante giornata di lavoro cercano momenti di svago per staccare con la mente e dedicarsi a una sana attività sportiva. Le possibilità di fare sport sono sempre più numerose, tra palestre, piscine e nuove attività che diventano sempre più comuni. Uno di questi sport, che negli ultimi anni sta raccogliendo molti seguaci è l'arrampicata. E sempre di più sono le palestre che offrono questo tipo di attività. Una di queste è a San Damiano, in via Corridoni 5. È il Nuovo Campo Base, attivo ormai da dieci anni nell'offrire un tipo di attività particolare, forse poco conosciuta, ma sempre più in voga: il bouldering. Letteralmente la parola deriva dall'inglese boulder, ovvero un masso che può avere differenti dimensioni e che offre pareti arrampicabili. «Il boulder, chiamato anche "sassismo", consiste in una serie di gesti molto tecnici, con appigli più ridotti rispetto ad altri tipi di scalata, come può essere la scalata con la corda. Lo sforzo fisico è più intenso, concentrato in poco spazio» spiega Alessandro Rocchelli, che insieme alla sua fidanzata Azalea Piluso e Marco Piccolo, gestisce la palestra. Il bouldering è praticabile sia in luoghi chiusi, in spazi con pareti verticali e orizzontali con l'aiuto di prese, che in luoghi aperti, su massi che possono raggiungere altezze di sette metri. Alessandro, insieme ad Azalea è gestore da otto anni, e racconta come è nata questa passione che ormai è diventata un lavoro: «Ho provato per la prima volta circa dieci anni fa, quando c'era un altro gestore. Dopo due anni, parlando dopo un allenamento ho saputo che voleva venderla e allora ho deciso di buttarmi in questa avventura». Dopo anni di attività i numeri sono di tutto rispetto, con circa 500 iscritti e 9000 presenze annue. Il Ncb offre sia la possibilità di ingressi singoli, in cui si è liberi di scalare da soli, che corsi tenuti dagli istruttori. Nello specifico, i corsi sono rivolti a bambini, che vengono introdotti all'arrampicata sotto forma di gioco, e ad adulti, corsi a loro volta divisi in livelli base, intermedio e avanzato. «Un progetto su cui puntiamo molto – spiega Alessandro – è la collaborazione con Cooperative per ragazzi disabili. È una bellissima esperienza, noi cerchiamo di aprirci a 360 gradi, non è facile ma ci crediamo molto. La richiesta è elevata, collaboriamo con varie realtà». Altro progetto ricreativo di punta è attivo nei mesi estivi, quando viene realizzato un campeggio per ragazzi: «Siamo partiti due anni fa con sette ragazzi per arrivare a 20 quest'anno. Una settimana di trekking, camminate, arrampicate, seguiti da una guida alpina e a contatto con la natura. Abbiamo sempre numerose richieste». Lo spirito di questa disciplina, «è il divertimento – racconta Marco Piccolo – Questa palestra è conosciuta e riconosciuta perché facciamo tutto nel segno del divertimento, dell'amicizia e dell'aiutarsi l'un l'altro». Conferma queste parole anche Alessandro, che dice: «C'è un ambiente molto affiatato, ci si conosce tutti. Il debole scala con il forte, e il forte scala con il debole». Quattro volte all'anno il gruppo organizza gare amatoriali, eventi che toccano anche quote di 150 iscritti con gente proveniente da tutto il nord Italia. Per fare questo sport non sono necessarie grandi doti fisiche: bastano una maglietta, un paio di pantaloncini, le apposite scarpette, e tanta voglia di faticare, ma divertendosi.

Un momento dell'allenamento al Nuovo Campo Base

Costi: tesseramento 20 euro, ingresso singolo 8 euro.
Contatti: www.nuovocampobase.it, Alessandro 392 0255705, Azalea 392 0560768.

Luca Castelli

■ **GSA**

Fumagalli decimo ai nazionali

Sempre protagonista il Gsa, ancora una volta ai campionati italiani di Jesolo. Alessandro Fumagalli, cadetto, ha gareggiato nel salto triplo con i colori della rappresentativa lombarda , in virtù della qualificazione ottenuta due settimane fa con la vittoria del titolo regionale. Fumagalli è riuscito a migliorare la posizione di partenza, che lo vedeva quindicesimo, chiudendo al decimo posto. C'è un pizzico di rammarico per il risultato, dato che nell'ultimo salto dei tre validi per la qualificazione, è arrivato un nullo millimetrico che non ha permesso al brugherese l'accesso alla finalissima.

Nel volley buon debutto per il Cgb. Stasera tocca a Diavoli Rosa e Sanda

Basket: il Cgb presenta le squadre

Calcio: tre pareggi poveri di reti

CALCIO

Non decolla la stagione per le brugheresi. Il Brugherio, dopo il vantaggio iniziale firmato Russo, si fa raggiungere sull'1-1 dalla Vimercatese, portando a casa il terzo pareggio stagionale. Il Sasd strappa un punto alla capolista Cosio Valtellino. L'iniziale vantaggio ospite dura solamente quattro minuti, e al 29' Fedeli riporta la gara su binari favorevoli ai padroni di casa. Il Sasd non si scompone dopo l'espulsione a Zufolo e nella ripresa colpisce addirittura due traverse. Sei giornate senza vittorie per il Cgb, che partiva con l'obiettivo dei playoff. Questa volta la squadra non subisce reti, pareggiando 0-0 contro la Novese.

Tra gli juniores torna alla vittoria il Brugherio, che batte per 1-2 il Mariano; il Cgb continua a non ingranare e perde 3-1 contro la Casati Arcore; vittoria per il Sasd, 1-3 sul campo della Cornatese.

Nel calcio a 5, risale il Futsal San Damiano, che batte per 1-5 il Trezzano Soccer Five. Sconfitta per il Cgb, 7-2 contro il Futura Morbegno. Per la juniores del Cgb arriva la prima vittoria, nel recupero della prima giornata: 2-7 contro il Saint Pagano. Nella terza giornata invece, i gialloblu sono stati sconfitti 1-13 dal Saronno.

Prossimi impegni, 20/10/2013 ore 15.30: Lissone – Brugherio; Mandello – Sasd; Cgb – Varedo, al C.S. Paolo VI di via Manin 73.

Nella foto la squadra under 13 nella scorsa edzione del torneo Innocentin

VOLLEY

Possono festeggiare i Diavoli Rosa, che grazie alla rocambolesca vittoria sul campo di Cantù (2-3) strappano il pass per le fasi finali di Coppa Italia di B2. È la quinta vittoria stagionale, coi rosanero pronti per il campionato, che inizierà oggi (sabato 19 ottobre) con la trasferta contro Pmt Pallavolo Torino. Inizia col piede giusto il campionato (Csi Open A2) per il Cgb, guidato dal nuovo allenatore Dario Trucco. Le ragazze gialloblu si sbarazzano senza troppe difficoltà del Boys San Maurizio, batutto 3-0. Il Sanda Volley, archiviata con successo la prima fase di Coppa Lombardia, debutta in campionato oggi, in casa (via Manzoni, Sant'Albino) contro Ceramiche Speretta Csc Cusano, alle ore 21.

BASKET

Ancora a quota zero il CBBA Brugherio, che ottiene una sconfitta, seppur di misura, anche nella terza giornata di campionato. Il ko è arrivato contro Basketown Milano, 54-53. Domani, alle 17 al Cgb presentazione di tutto il settore basket della polisportiva gialloblu, al termine la gara del CBBA.

CALCIO PROMOZIONE GIR. B

PRO LISSONE	18
VIGNATE	13
ALCIONE	12
GESSATE	11
CINISELLO	11
CASATI ARCORE	10
BRUGHERIO	**9**
SETTALESE	8
SPERANZA AGRATE	7
TRITIUM	6
BRESSO	5
LA SPEZIA	5
LA DOMINANTE	5
LISSONE	4
PADERNO DUGNANO	3
VIMERCATESE ORENO	2
COB 91	0

CALCIO PRIMA CAT. GIR.C

COSIO VALTELLINO	14
BARZAGO	13
CORTENOVA	12
DIPO VIMERCATESE	11
AURORA	11
CONCOREZZESE	9
MANDELLO	8
VEDANO	8
VIBE BERNAREGGIO	8
CORNATESE	8
O.ZANETTI	7
SASD	**6**
OLIMPIAGRENTA	5
BRIOSCHESE	5
MORBEGNO	2
BESANA	1

CALCIO SECONDA CAT. GIR.T

NUOVA USMATE	14
COSOV	13
CARUGATE 87	12
ALBIATESE	11
BELLUSCO	11
CAMPAGNOLA	10
CITTA' DI MONZA	10
PRO VICTORIA	8
AURORA	7
NOVESE	7
VAREDO	6
NUOVA SA.MO.	5
S.G.BOSCO CEREDO	5
VILLANOVA	4
TRIUGGESE	4
CGB	**3**

BASEBALL - STEFANO GRASSI

Premiato in Regione

Dopo la partecipazione di quest'estate ai mondiali U18 con la maglia azzurra, Stefano Grassi, diciottenne brugherese astro nascente del baseball, è stato premiato all'evento Talent&Sport, organizzato dalla Regione Lombardia.

Il premio andava a 124 giovani che si sono distinti in vari sport. «Sono contento, in questo modo tutte le persone presenti hanno potuto conoscere il mio sport» ha dichiarato Stefano (*nella foto insieme a Filippo Inzaghi*).

CALCIO JUNIORES REG. FASCIA A

CARUGATE	16
BIASSONO	15
LUCIANO MANARA	14
SONDRIO	13
PAINA	11
BRUGHERIO	**10**
BRESSO	10
GALBIATESE OGGIONO	9
TREVIGLIESE	8
VIMERCATESE ORENO	6
VIS NOVA GIUSSANO	5
ACC. COLOGNO	4
CISERANO	4
CINISELLO	4
MARIANO	3
NIBIONNO	2

CALCIO JUNIORES REG. FASCIA B

GESSATE	15
VILLA	13
CALVAIRATE	12
BASIANO MASATE	12
CITTA' DI SEGRATE	10
CASATI ARCORE	10
PRO LISSONE	9
CIRCOLO GIOV.BRESSO	8
SOVICESE	7
PADERNO DUGNANO	7
LA DOMINANTE	7
CESANO MADERNO	6
SPERANZA AGRATE	5
CINISELLESE	5
LISSONE	4
CGB	**1**

CALCIO JUNIORES PROV. GIR.B

VIBE BERNAREGGIO	15
COSOV	9
GERARDIANA MONZA	8
SAN FRUTTUOSO	8
SASD	**7**
ANDICE PIOLTELLO	6
DIPO VIMERCATESE	6
MELZO	6
CITTA' DI MONZA	5
COLNAGHESE	5
AUSONIA	4
CENTRO SCHUSTER	4
CORNATESE	1

CALCIO A 5 SERIE C1

BOCCONI SPOR T.	13
BERGAMO	12
ACSI AURORA	12
PAVIA	10
SAN BIAGIO MONZA	10
FUTSAL SAN DAMIANO	**9**
SANGALLI CALCIO A 5	8
BOYS BELLINZAGO	8
NEW FIVE SAN DONATO	7
VIDEOTON 1990 CA5	7
POL. RENATESE	6
TREZZANO	6
CARIOCA	4
LAVENO MOMBELLO	2
FUTSAL BASIANO	0
ELLE ESSE 96	0

CALCIO A 5 SERIE C2

VALMALENCO	9
MORBEGNO	7
XENIA	7
VALTELLINA FUTSAL	6
DERVIESE	6
FUTURA MORBEGNO	6
MALGRATE	6
MGM 2000	6
NOVA SPORT	3
CA5 MESE	2
CGB	**1**
BORMIESE	1
BELLAGIO CA5	0
SAN FERMO	0

HALOcare
GROTTA DI SALE
I BENEFICI DEL MARE...
...A DUE PASSI DA CASA
VIA DANTE 15 - BRUGHERIO
Tel: 039.88.24.54 - Cell: 339.39.80.856
e-mail: info@halocare.it
I TRATTAMENTI SONO DA CONSIDERARSI A SCOPO DI BENESSERE FISICO E NON TERAPEUTICO

GROTTA DI SALE
SCOPRI LE NUOVE PROMOZIONI
TUTTE LE MATTINE DA MARTEDÌ A VENERDÌ
SCONTO DEL 20%
SCONTI SPECIALI
SUI NUOVI ABBONAMENTI
AUTUNNO/INVERNO
vieni in grotta a respirare tutto il benessere del sale

GROTTA NEWS
Yoga adulti
tutti i martedì
18:30-19:30 e 20:30-21:30
(iscrizioni ancora aperte)
Meditazione
tutti i giovedì 19:00-20:00
(iscrizioni ancora aperte)
Yoga bambini (5-10 anni)
tutti i martedì 17:00-18:00
(solo su prenotazione)

[cultura]

Valli: «Con le associazioni daremo il via ad un progetto più ampio per la città»

Dopo il successo di BruEstate
«Un progetto culturale per la città»

«Desidero ringraziare pubblicamente, anche da parte dell'Amministrazione, le associazioni e gli operatori culturali che hanno collaborato, con grande generosità, per la buona riuscita di BruEstate 2013» queste le parole espresse dall'assessore Politiche Culturali e Partecipazione del Comune di Brugherio, Laura Valli, all'apertura dell'incontro che si è tenuto mercoledì 16 in Biblioteca alla presenza delle realtà associative del territorio per fare il punto sui risultati ottenuti grazie alla ricchezza di proposte culturali messe in campo durante la quarta edizione di BruEstate.

Un incontro per valutare i punti di forza e le criticità di ciò che è stato fatto con l'obiettivo di pianificare la programmazione delle prossime iniziative ed eventi organizzati in città. «Gli Stati Generali della cultura - ha sottolineato Laura Valli - avranno proprio questo senso: dare valore e protagonismo alla partecipazione e alla condivisione di idee e progetti, anche in vista del 150° di Brugherio».

Nella foto da sinistra l'assessore Politiche Culturali Laura Valli; il funzionario Ufficio cultura Edoarda Caimi

Secondo quanto riferito dall'Ufficio cultura «sono stati 141 gli eventi in 60 giorni di manifestazione. BruEstate è partito ai primi di maggio di quest'anno fino alla fine di settembre. I soggetti che hanno aderito a BruEstate sono stati 49; gli eventi complessivi sono stati 141; i partecipanti stimati sono stati 16mila (numero che indica gli spettatori complessivi) e rapportato al numero degli eventi è stata valutata una media di circa 113 spettatori ad evento. Dunque la cittadinanza - secondo l'Ufficio cultura del Comune di Brugherio - ha risposto bene alla manifestazione».

Nel corso dell'incontro soddisfazione è stata espressa dalle associazioni che hanno collaborato e che hanno sottolineato il loro desiderio di proseguire in questa direzione ma sono emerse anche le criticità con piena disponibilità da parte di tutti per trovare una soluzione: per esempio maggiore attenzione alle zone meno centrali della città dove indirizzare eventi e manifestazioni; la possibilità di presentare al meglio le proposte delle associazioni specificando anche il tipo di pubblico a cui determinati eventi potrebbero essere indirizzati.

Concludendo l'assessore Politiche Culturali e Partecipazione ha detto: «Servono certamente i ringraziamenti ma da parte del Comune e dell'Amministrazione è arrivato anche il tempo di restituire in termini di attenzione e valorizzazione quello che è stato fatto dalle associazioni coinvolte. Insieme dunque faremo questo percorso di condivisione di un progetto culturale più ampio per Brugherio che porteremo certamente avanti nel tempo perché la nostra città ha grandi potenzialità in ambito culturale e dunque occorre valorizzarle: rilancio della città sotto il profilo turistico guardando ai monumenti, alle cascine e ville storiche di Brugherio; 400 anniversario traslazione reliquie Re Magi che non va dimenticato; spazio alla ricerca della storia locale e molto altro ancora perché le bellezze della nostra città devono poter essere apprezzate non solo dai brugheresi».

Anna Lisa Fumagalli

BIBLIOTECA CIVICA

Danze di Scozia e musiche provenienti dal Nord
Nuovo appuntamento per Zone di transito

Sabato 26 ottobre, alle ore 16,30, la Società di Danza dell'Ottocento presenta in Biblioteca civica a Brugherio un'esibizione di ballo dal titolo "Danze di Scozia. Musiche del Nord in Biblioteca".

Se sei affascinato dalle atmosfere retrò, se ti piace ballare, se hai una passione per gli abiti antichi o semplicemente vuoi fare un'esperienza nuova e un po' insolita, questa è l'occasione che fa per te. Sarà possibile dunque cimentarsi nelle danze, accompagnati dall'insegnante Silvia Bianchi. Questo evento è proposto dalla sede brugherese dell'associazione, che fino a metà novembre cura Ottocento in danza, l'allestimento nell'atrio della Biblioteca con video, abiti da ballo, accessori e libri, nell'ambito del progetto "Zone di transito".

Tutte le informazioni sull'iniziativa si possono trovare in Biblioteca civica.

Anna Lisa Fumagalli

POLAGRO
PORTE E INFISSI

PORTE BLINDATE
PORTE INTERNE
CASSONETTI
FINESTRE
INFERRIATE
TAPPARELLE
FINESTRE IN LEGNO
LEGNO ALL-ALLUMINIO
PVC (OKNOPLAST)

SI EFFETTUANO RIPARAZIONI
SU PORTE INTERNE E BLINDATE
CAMBIO SERRATURE E PANNELLI

DETRAZIONE FISCALE 65% PER INFISSI ESTERNI
DETRAZIONE FISCALE 50% PER PORTE INTERNE

Per info e appuntamenti: 334.3693654 - 340.5145820
polagro@tiscali.it

Via A. Cazzaniga 3
20861 Brugherio (MB)
ESPOSIZIONE AL PUBBLICO DALLE 18
SABATO POMERIGGIO DALLE 14

SCONTO 20%
SU TUTTE LE PORTE
presentando questo tagliando

Kineticsport

CENTRO DI ORTOPEDIA SPORTIVA
SPECIALIZZATO NELLA REALIZZAZIONE DI ORTESI
PLANTARI SU MISURA.

- Abbigliamento tecnico sportivo
- Calzature runner
- Scarpe e ciabatte predisposte per plantari
- Tutori per lo sport
- Ginocchiere e protezioni in fibra di carbonio
- Elettromedicali

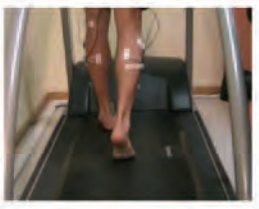

Analisi computerizzata del passo e della corsa.

Via Italia 92/100 Brugherio MB
TEL 039 2872007
info@kineticsport.it

noi brugherio

Registrazione presso il Tribunale di Monza n° 1698 del 15 dicembre 2003

NoiBrugherio aderisce alla Fisc (Federazione italiana settimanali cattolici)

Direttore responsabile: Nino Ciravegna
Per contattarci: via Italia 68, Brugherio tel. 039 28.74.856 fax 039 88.21.21 info@noibrugherio.it

Editore: associazione culturale Kairós via Italia 68, Brugherio tel. 039 28.74.856 fax 039 88.21.21 info@noibrugherio.it

Grafica: Elena Gulminelli Marco Micci

Pubblicità: cell. 329.68.21.847 inserzioni@noibrugherio.it

Stampa: Seregni Cernusco Srl stabilimento via Brescia 22 Cernusco s/N (Mi) tel. 02 92 10 47 10 Numero stampato in 7.000 copie

Per sostenere Noi Brugherio effettuare un versamento su c.c postale n72677511 intestato ad Associazione Kairós causale Sostegno Noi Brugherio oppure un bonifico bancario sul conto BancoPosta con Iban IT 68 S 07601 01600000072677511

Sei appuntamenti per i più piccini. E a carnevale gran finale con le frittelle

Torna il teatro per le famiglie

Grandi spettacoli per piccoli spettatori

Sei spettacoli dedicati ai bambini e alle loro famiglie. Torna il 27 ottobre la rassegna "Teatro per le famiglie", con un ricco programma pensato per i più piccoli.
La 22esima edizione si apre domenica 27 con "Il sogno di tartaruga – Una fiaba africana", della compagnia "Il baule volante", che unisce la tecnica del teatro d'attore all'utilizzo dei pupazzi e sarà accompagnato da musica dal vivo con strumenti etnici.
Domenica 24 novembre la compagnia "Teatro Daccapo" porterà in scena "Filo d'aria ovvero la miraVolante storia della Principessa Piuma", spettacolo in cui il pubblico potrà interagire direttamente con gli attori.
Appuntamento natalizio il 15 dicembre con "Il lupo e i sette capretti – Una fiaba per natale". Gli attori del "Teatrino dell'erba matta" racconteranno la popolare favola dei fratelli Grimm portando sul palco grandi pupazzi.

Il primo spettacolo del 2014 è in calendario domenica 26 gennaio: la compagnia "Accademia Perduta – Romagna Teatri" dà vita a "Il bosco delle storie", un racconto suggestivo ambientato in una foresta incantata e accompagnato da musica dal vivo.
Il 24 febbraio sarà la volta di "A proposito di Piter Pan", spettacolo a cura di "Stilema – Unoteatro", vincitore del premio "Teatro delle famiglie 2013/2014".
Gran finale come sempre il pomeriggio di Carnevale: martedì 4 marzo, direttamente da Gardaland, "I due di picche" intratterranno grandi e piccini con la loro "Festa di Carnevale al circo". I festeggiamenti saranno accompagnati, come ormai da tradizione, dalla musica del Corpo musicale S. Damiano S.Albino e da una golosa merenda a base di frittelle.
Fino al 26 ottobre è possibile acquistare l'abbonamento ai 6 spettacoli: 20 euro per bambini e ragazzi, 25 euro per gli adulti. I biglietti dei singoli spettacoli hanno invece un prezzo di 4 euro per bambini e ragazzi e 6 euro per gli adulti. Gli abbonamenti sono in vendita presso le librerie "Parole Nuove" al centro commerciale Kennedy e "Amicolibro" in via Italia 11. I biglietti possono essere acquistati al botteghino del teatro il lunedì, mercoledì, giovedì e venerdì dalle 20,30 alle 22, il sabato dalle 21,15 alle 22, la domenica durante gli spettacoli fino alle 22 oppure mezz'ora prima dell'inizio dello spettacolo.

Alessandra Ocarni

ASSOCIAZIONI

Brugherio Solidarietà porta in scena "Pinocchio"

È in programma martedì 22 ottobre alle ore 20,30 al teatro San Giuseppe il musical "Pinocchio", organizzato da "Brugherio Solidarietà" con il patrocinio del Comune di Brugherio. Anche quest'anno l'associazione collabora con la compagnia adulti San Marco di Cologno Monzese che, dopo aver portato in scena lo scatenato "Sister Act" l'anno scorso, si appresta a dare vita alla versione teatrale della celebre storia scritta da Collodi e famosa in tutto il mondo. L'allestimento in versione musical di Saverio Marconi comprende canzoni e musiche originali composte dai Pooh. Uno spettacolo pieno di energia e vitalità con la regia di Stefania Alunno Polvara, che dirige il gruppo di giovani attori in un «bellissimo esempio di ritmo, affiatamento, impegno e amicizia che scavalcano il palco e coinvolgono il pubblico con la loro gioia e la loro travolgente simpatia».
I biglietti, a offerta libera, sono in prevendita presso la libreria "Amico Libro" in via Italia 21, la parrocchia San Carlo in via Frassati 15 e la sede di Brugherio Solidarietà in via Oberdan 83.

BAMBINI

I sabati di GhiriGoArt

Tutti i sabati pomeriggio fino al 14 dicembre GhiriGoArt organizza "Viaggi nel tempo e nello spazio", laboratori dedicati ai bambini delle elementari.
Gli appuntamenti si svolgono presso la sede di via San Giovanni Bosco 29 dalle 14,30 alle 16,30. Per partecipare occorre prenotarsi: ghirigoart@yahoo.it. Ogni laboratorio ha un prezzo di 12 euro più tessera associativa annuale da 10 euro.

Ultimo appuntamento per Bruma

È la volta della narratrice Mazzucco

L'evento a ingresso libero si terrà in Biblioteca civica il 22 ottobre

Chiude il ciclo di Bruma il 22 ottobre alle ore 21 il premio strega 2003 Melania Mazzucco.
L'appuntamento è sempre a ingresso libero e si terrà presso la Biblioteca di Brugherio
L'ha preceduta, mercoledì 15 ottobre, Giuseppina Torregrossa, autrice di storie al femminile che intrecciano passioni e sapori nell'affascinante terra di Sicilia.
Palermitana, laureata in medicina e specializzata in ginecologia, ha lavorato per lungo tempo nella cura del tumore al seno, malattia di cui in seguito fu colpita, costringendola a lasciare la professione medica e di dedicarsi interamente a quella di scrittrice o meglio di "racconta storie" come preferisce definirsi.
«Vi sono vari motivi per scrivere - ha detto la scrittrice - il mio è quello di dare espressività e voce all'universo femminile che sa essere dolce ma anche feroce e interessante; necessità che ho avvertito soprattutto dopo il mio periodo di malattia».
Nel 2009 pubblica il "Conto delle minne" dove instaura una significativa analogia tra Sant'Agata patrona di Catania, martirizzata con il taglio delle mammelle e il tumore al seno che la colpì; malattia che prima di incidere nel corpo lede la dignità e la sensualità delle donne. Da qui il suo ossessivo affondo nella sensualità. Essenziale è il suo rapporto viscerale con la Sicilia e la sicilianità espresso in un registro dialettale vivo e originario. Simbiotico è il legame con Palermo, "un amore tossico" che comporta l'accettazione di tutti gli aspetti anche quelli negativi; sentimento virtuosamente espresso durante la conferenza dalla scrittrice: "morire a Palermo è doloroso" perché questo ne comporterebbe la definitiva separazione.
La capacità di introspezione e narrazione dei flussi emotivi interiori le derivano dal suo passato di medico e dalla attuale attività di narratrice: «ciò che accumuna il medico allo scrittore è la capacità di entrare nell'intimità degli altri, nelle loro parti di vita più intime e segrete».
La Torregrossa ha annunciato la pubblicazione del suo prossimo libro "La miscela di casa Olivares" prevista simbolicamente per l'8 marzo.
Ad aprire il ciclo di incontri è stata invece martedì 8 Antonia Arslan, scrittrice e saggista armena di origine Italiana. Laureata in archeologia è stata professoressa di letteratura Italiana presso l'università di Padova.
È autrice di saggi che vertono sulla galassia delle scrittrici e che indagano il rapporto tra donne e letteratura.
Le sue opere sono animate esclusivamente da protagonisti femminili che costituiscono al contempo modelli di donne tenaci e portatrici di virtù edificanti. Nel 2004 ha scritto il suo primo romanzo La masseria delle Allodole per cui ha vinto il premio Stresa ,dove centrale è il valore della memoria della tragedia di un popolo "mite e fantastico", gli armeni cui l'autrice discende. L'opera narra dello sterminio dei maschi armeni perpetrato dai turchi nel 1915, evento che decreta l'inizio dell'odissea delle donne segnata da marce forzate e campi di prigionia, umiliazioni e crudeltà. Tolto loro l'affetto famigliare ciò di cui le donne non possono essere private è il ricordo-precisa l'Arslan- "la memoria deve essere al servizio della letteratura". Incontro struggente che unito con il virtuosismo espositivo e la sensibilità dell'autrice hanno fatto dell'evento l'occasione per riflettere sull'importanza del ricordo e della testimonianza.

Marco Carrara

CINECIRCOLO

La grande bellezza di Roma fra mondanità e decadenza

Jep Gambardella è un giornalista di costume e critico letterario. Trasferitosi a Roma a 26 anni dopo aver scritto il suo unico libro, viene presto risucchiato nel vortice della mondanità della capitale. A 65 anni continua la stessa vita fatta di feste sfrenate e discussioni intellettuali sul suo terrazzo con vista Colosseo. Paolo Sorrentino si affida ancora una volta a Toni Servillo per portare sul grande schermo l'apatia e il distacco di un uomo che, partito alla ricerca della "grande bellezza", si ritrova circondato da superficialità e squallore.
23 e 25 ottobre ore 21, 24 ottobre ore 15 e 21. Ingresso 4 euro con tessera associativa.

FILM WEEKEND

Il duo Littizzetto - De Luigi ancora al San Giuseppe

In programmazione anche questa settimana al San Giuseppe "Aspirante vedovo", commedia italiana interpretata da Luciana Littizzetto e Fabio De Luigi.
Rimasto "vedovo per un giorno" in seguito ad un equivoco, l'imprenditore senza successo Alberto Nardi è tutt'altro che felice di scoprire che la moglie non è morta in un incidente aereo. Assaporate la libertà e la ricchezza per 24 ore, Alberto vorrebbe al più presto riconquistare lo status di vedovo.
Sabato 19 ore 21,15; domenica 20 ore 15 - 17,15 - 19,15 - 21,15; lunedì 21 ore 21,15.

INCONTRI

Tra fiabe e giullari Doppio appuntamento al Lucignolo

Il Lucignolo Café di piazza Togliatti 11 raddoppia gli appuntamenti culturali. Si inizia sabato 19 alle 17 con Rita Valettini, che presenterà il libro per bambini "Pitty e l'isola di luce", una raccolta di fiabe moderne che verranno presentate dalla stessa autrice.
Per l'ormai classico appuntamento del giovedì sera, invece, Claudio Augusto Tosoncin, in arte Solcat, presenta "M'illumino di... fool - Viaggio nei personaggi folli del mondo del cinema attraverso parole e immagini". Una storia della figura del giullare, del clown, che è da sempre presente nella nostra cultura. Con l'ausilio di spezzoni di film storici, Tosoncin accompagnerà il pubblico in un percorso dedicato ai "fools". 24 ottobre, inizio ore 21. Ingresso libero con prenotazione obbligatoria.

Santini dal 1840

Sigma

MENU GASTRONOMICI

19 SABATO OTTOBRE

PRIMI
- Pizzoccheri al bitto
- Maccheroni al ferretto con salsa noci e radicchio
- Orecchiette alla Pugliese
- Trippa alla Milanese

SECONDI
- Ossibuchi alla gremolada
- Ravioli di vitello con fichi ricotta e prosciutto crudo
- Lombata di vitello in vellutata di funghi e tartufo
- Ravioli di Vitello con Fichi Ricotta e Prosciutto crudo
- Arrosto di reale in salsa di verdure
- Caseoula
- Polli al forno

CONTORNI
- Patate al forno
- Verdure miste grigliate, al vapore e fritte
- Torte salate

DOLCI
- Crostata autunnale

PRIMI
- Pappardelle al ragù di verza e salsiccia
- Crespelle al radicchio e zola

SECONDI
- Guanciale di vitello in salsa bruna,
- Scaloppine di maiale alle noci

DOLCI
- Tortine paesane

20 DOMENICA OTTOBRE

VIA CAZZANIGA 2 • BRUGHERIO • TEL. 039 87.00.25 • FAX 039 88.39.06

I nostri servizi: Club Card Sigma • Carta di Credito • Bancomat • Prenotazioni gastronomiche • Servizio di catering • Parcheggio • Buoni pasto • Consegna a domicilio ORARIO CONTINUATO DA LUNEDÌ A SABATO 7.30/20.00 DOMENICA 8.30/13.00

centrostudi AMECO s.r.l.

dal 1974 a Milano ... ed ora anche a Brugherio

Studio multidisciplinare
anche con commercialisti, avvocati e consulenti del lavoro

LASCIA A NOI I TUOI PROBLEMI . . .

* **La tua attività è in crisi** e vorresti salvarla?
  Il nostro staff è specializzato in **piani di risanamento del debito**
  (accordi a saldo e stralcio con i creditori e transazioni anche per i debiti con gli enti)
* Hai problemi di **cartelle esattoriali**?
  Affidati al nostro staff di professionisti tributaristi per le impugnazioni
* Hai subito un danno e **vuoi essere risarcito**?

Abbiamo uno staff di professionisti specializzati nelle più svariate materie...

ora siamo anche a **Brugherio**
in **via Italia, 48**
(nell'ex San Bartolomeo)
tel. 039.2142204
info@ameco.it
www.ameco.it