Santini dal 1840
DOMENICA MATTINA
SEMPRE APERTI 8.30-13.00

PAGINA 17
Epifania con Scola
Brugherio si prepara
ad accogliere il cardinale

PAGINA 23
I film di Natale
per tutti i gusti
al cinema San Giuseppe

Santini dal 1840
DOMENICA MATTINA
SEMPRE APERTI 8.30-13.00

noi brugherio
10 ANNI INSIEME
Anno X - N. 44
Sabato 22 dicembre 2012
Settimanale edito dall'associazione Kairós
www.noibrugherio.it

Il Natale e quell' «autentico» che nasce nel quotidiano

Una grande gioia

«Vi annuncio una grande gioia». È possibile oggi parlare di gioia? Il disincantamento dell'uomo odierno porta ad affermare che la gioia può essere di qualche momento, di qualche esperienza, di qualche emozione, e non invece una situazione esistenziale che ti viene offerta in maniera stabile, profonda, vera. Gioia è un termine che può risuonare alle nostre orecchie, ai nostri cuori più come un'illusione che più o meno frequentemente possiamo ascoltare o inventarci, ben sapendo della sua effimera sostanza. Gioia, e subito ci vengono in mente i bambini, piccoli piccoli, piccoli, o molto spesso nemmeno per loro. Gioia per un avvenimento sportivo vittorioso della tua squadra...

don Vittorino Zoia
Parroco di Brugherio

la riflessione
continua a pagina 15

pagina 8

Dipendenze

In Brianza gioco d'azzardo osservato speciale

pagina 5

Brugherio sotto la neve Alberi spezzati al cimitero nuovo

a pagina 2

Festività con gli autobus a servizio ridotto

AUGURI

Noi Brugherio
augura
un sereno Natale
e un felice anno nuovo
a tutti i lettori

Il giornale si prende una pausa nei giorni di festa. Tornerà sabato 5 gennaio. Aggiornamenti su www.noibrugherio.it

pagine 6

Politica L'Idv saluta il Pd: accordo impossibile

a pagina 7

Regionali Un brugherese in lista con M5s

Cinema San Giuseppe
via Italia 76, Brugherio

PRIMA VISIONE

SAMMY 2
Domenica 23/12
ore 15
Mercoledì 26/12
ore 15 - 17,15

TUTTO TUTTO NIENTE NIENTE
Sabato 22/12 ore 21,15
Domenica 23/12
ore 17,15 - 19,15 - 21,15
Mercoledì 26/12
ore 19,15 - 21,15

Info: www.sangiuseppeonline.it - tel. 039 2873485 - 039 870181

Floricoltura Longoni
Garden Center

Ciclamini - Viole - Erica
Composizioni Regalo
Vasi - Terricci - Concimi
Creazione, Manutenzione Giardini, Potatura
Potatura Piante con piattaforma aerea

Richiedici un Preventivo Gratuito!!!

Via Volturno, 28 Brugherio (MI) - Tel. 039 881736
Orario: da Lunedì a Sabato 8:30 - 12:30 14:30 - 19:00 Domenica 08:30 - 12:30 Lunedì Mattina Chiuso

[dal comune]

Le ultime corse nei giorni feriali (lavorativiper i più) alle ore 15

Feste con i bus a mezzo servizio

Niente circolari nel pomeriggio

Trasporti pubblici a mezzo servizio. Succede a Brugherio nel periodo delle feste: dal 22 dicembre al 6 gennaio in città sarà sospeso il servizio degli autobus sulle linee "circolari" negli orari pomeridiani e serali. Net, la società che ha in appalto il servizio, ha infatti comunicato che nel periodo di chiusura delle scuole nei giorni feriali entrerà in vigore l'orario del sabato (con le ultime corse poco prima delle 15), nei giorni 23, 26 e 30 dicembre e 6 gennaio l'orario festivo (che nel caso di Brugherio significa nessuna corsa né al mattino né al pomeriggio) e il 25 dicembre e il 1° gennaio il servizio sarà sospeso. Passi per i giorni di festa (del resto la domenica è sempre così), ma che anche nei giorni feriali dal 22 dicembre al 6

gennaio non ci siano bus pomeridiani appare un vero e proprio disservizio. Stesso discorso anche per la Z305 Cologno-Brugherio-Carugate-Cernusco, utilizzata da chi abita in zona Dordero, Increa e Sant'Ambrogio.
Si dirà: «Ma sono giorni di chiusura delle scuole e per molti anche di ferie». Vero, ma per tanti altri sono normalissime giornate lavorative, con il consueto bisogno di presentarsi in ufficio al mattino e anche (pensa che lusso) tornare a casa la sera.
Restano solo due alternative: usare l'auto (in barba alle politiche ambientali) oppure prendere gli unici due mezzi disponibili in tempo di brindisi e panettoni: la Z203 Cologno-Brugherio-Monza (servizio di Brianza Trasporti), che taglia il centro città, o la Z323 Cologno-Brugherio-Vimercate che passa da viale Lombardia (servizio di Net). E se si abita in altre zone di Brugherio serviti solo dalle Circolari? Suvvia, armarsi di buone gambe e camminare!
Da notare che comunque anche il servizio della Z203 sarà ridotto. E con un meccanismo che chiamare cervellotico è poco. Testualmente: «Lunedì 24 dicembre orario sabato estivo/non scolastico limitato alle ore 22. Martedì 26 dicembre e martedì 1 gennaio servizio sospeso. Mercoledì 26 e domenica 30 e domenica 6 servizio festivo (estivo/non scolastico). Giovedì 27, venerdì 28, sabato 29, mercoledì 2, giovedì 3, venerdì 4, sabato 5 orario sabato estivo non scolastico». Sorvolando sulla scelta grottesca di chiamare servizio "estivo" corse nel bel mezzo dell'inverno (ma le parole tradiscono la lungimiranza del pensiero di chi le usa) di fatto non c'è un giorno con un orario simile al precedente (o quasi): esattamente ciò che serve per aiutare i pendolari ad orientarsi.
Avanti così! E i cittadini avranno sempre più voglia di usare i mezzi pubblici.

Paolo Rappellino

SERVIZI

Uffici comunali, cimiteri e biblioteca, l'orario delle feste

Lunedì 24 dicembre e lunedì 31 dicembre gli uffici comunali rimarranno chiusi in occasione delle festività. Modifiche anche all'orario ordinario di apertura dei cimiteri: il 25 e 26 dicembre e il 1° gennaio saranno aperti solo al mattino con orario 8-11,45. La biblioteca rimarrà chiusa sabato 29 nel pomeriggio, lunedì 31 dicembre, e sabato 5 gennaio al mattino. Dal 22 dicembre al 6 gennaio sospeso servizio interbibliotecario e assistenza informatica.

SABATO 22 DICEMBRE

Concerto a sorpresa in biblioteca con la corale

Concerto a sorpresa in biblioteca civica. Il coro Cappella accademica si esibirà nei locali di via Italia sabato 22 dicembre dalle ore 15,30 alle 17,30 con un programma che sarà rivelato solo al momento.
L'iniziativa si colloca all'interno di " Zone di transito", lo spazio dedicato dalla biblioteca a cinque associazioni cittadine (Najaa, Proart, IncontraGiovani, Arteventualeteatro e il Gruppo di acquisto solidale "Cent coo cent crap"), insieme ad un fitto calendario di proposte che si protrarranno fino a metà gennaio 2013. La Biblioteca ha scelto di dedicare il periodo natalizio all'attività del Coro Cappella Accademica di Brugherio, che, fondato nel 1977 e diretto dal 2008 dal maestro Massimo Annoni. Il repertorio, nel corso degli anni, ha spaziato dalla musica sacra del Cinquecento fino a quella del Romanticismo. La storia del Coro verrà documentata con l'esposizione di album fotografici, targhe e spartiti, oltre che con incisioni di alcuni suoi concerti.

Gruppo Casa
BRUGHERIO - via Tre Re n°35
Tel. 039/882722
www.gruppocasaonline.it

NUOVA COSTRUZIONE IN PALAZZINA ULTIMO APPARTAMENTO DI 105 MQ DISPOSTO SU DUE LIVELLI CON TERRAZZO CONSEGNA FINE 2013

€ 209.500,00 CLASSE EN. A - IPE 27,0

ZONA KENNEDY IN MINIPALAZZINA RECENTEMENTE RISTRUTTURATA OTTIMO 2 LOCALI TOTALMENTE RISTRUTTURATO BASSE SPESE CONDOMINIALI LIBERO SUBITO!

€ 120.000,00 CLASSE EN. G - IPE 266,0

ZONA BENNET AMPIO E BELLISSIMO 2 LOCALI DI 75 MQ CUCINA ABITABILE DI 14MQ, BALCONE E CANTINA RISTRUTTURATO LIBERO A BREVE!

€ 149.000,00 CLASSE EN. G - IPE 211,38

PARCO INCREA RECENTISSIMO E SPLENDIDO 2 LOCALI DI 60 MQ CON TERRAZZINO DI 10MQ, CANTINA E BOX A € 23.000,00 COME NUOVO LIBERO SUBITO!

€ 179.000,00 CLASSE EN. B - IPE 41,9

ZONA POSTA OTTIMO 3 LOCALI DI 95 MQ CON AMPIA CUCINA ABITABILE, AMPIO BALCONE, CANTINA E POSS.TA' BOX DA VEDERE!

€ 189.000,00 CLASSE EN. G - IPE 191,30

IN MINIPALAZZINA DEL 2004 SPLENDIDO 3 LOCALI DI 75 MQ CON TERRAZZO COPERTO DI 30MQ. FINITURE EXTRA-CAPITOLATO LIBERO A BREVE!

€ 195.000,00 CLASSE EN. F - IPE 175,02

VIC. CENTRO IN RECENTE MINIPALAZZINA STUPENDO 3 LOCALI DI 110 MQ SU DUE LIVELLI, TERRAZZO DI 20MQ, CANTINA E POSS.TA' BOX

€ 320.000,00 CLASSE EN. C - IPE 86,20

VIA MANIN IN ZONA CENTRALE E SERVITA 4 LOCALI DI 115 MQ CON CUCINA ABITABILE, DUE BALCONI E CANTINA LIBERO SUBITO!

€ 209.000,00 CLASSE EN. G - IPE 187,54

Farmacia Comunale 1
Piazza Giovanni XXIII
Tel. 039/884079
• Autoanalisi • Omeopatia
• Elettromedicali • Dermocosmesi

Consiglio - Prevenzione e risparmio nelle tue farmacie
PROMOZIONE MESE DI DICEMBRE
SCONTI DEL 20% SUI MISURATORI DI PRESSIONE AUTOMATICI
Farmacia Comunale 2
Piazza Palmiro Togliatti
Tel. 039/2873058
• Prenotazioni di visite ed esami per ospedali

ORARI:
dal lunedì al venerdì dalle ore 08,30 alle ore 12,30 e dalle ore 15,30 alle ore 19,30;
sabato dalle ore 08,30 alle ore 12,30

Domenica 23 in piazza Roma tante proposte per animare il centro città

Aspettando il Natale in piazza
con mercatini, sfilata e assaggi

Antivigilia di Natale con tante iniziative di animazione in piazza. Domenica 23 dicembre sono in programma le ultime iniziative organizzate dalla Pro Loco città di Brugherio e dalla sezione locale dell'Unione commercianti in collaborazione con il mondo delle associazioni.
Si comincia alle ore 11 quando il corpo musicale San Damiano-Sant'Albino eseguirà in piazza Roma arie natalizie e pezzi del proprio repertorio. Alle 11,30 distribuzione di polenta calda e salamelle da parte del Pastificio Pirola e Manzoni.
Nel pomeriggio alle 15,30 esibizione di danza su ghiaccio nella pista al centro della piazza. Protagonisti gli atleti della compagnia Ghiaccio spettacolo capitanati dall'ex atleta Moreno Lafiosca. Il gruppo Alpini dalle 16 offrirà vin brulé. Infine alle 16 sfilata di moda per bambini coadiuvata da Manuela Gambarin e Carla Preziosa, presso l'aula consigliare di piazza C.Battisti 1. Saranno presenti le campionesse "sorelle Eracli" dell'associazione Najaa di Desirè Rivolta con esibizioni di Salsa Cubana. Sarà anche l'occasione per raccogliere fondi per finanziare progetti di danza-terapia con diversamente abili. In sala consigliare sarà presente anche l'associazione Compagnia della Mongolfiera, capitanata da Roberto Orto, che con i suoi ragazzi organizzerà una promozione presso le scuole per i più piccoli attraverso laboratori di origami.
Intanto per l'intera giornata sarà presente in piazza Roma il mercatino natalizio e in piazza Battisti un'esposizione di auto d'epoca. In via De Gasperi angolo Galvani si può ammirare l'albero di Natale allestito dal Comune (foto accanto). Presenti in piazza anche numerosi banchetti delle associazioni: la Protezione civile, il Gruppo Opsa della Croce Rossa che si occupa di salvataggio in acqua, l'Associazione nazionale carabinieri in congedo, la Croce Bianca con distribuzione di panettoni. Continua anche la raccolta di proposte per l'edicola votiva di San Cristoforo presso la sede della Pro Loco.

Fino al 6 gennaio mostra di presepi e pattinaggio

Proseguono invece fino al 6 gennaio le attività della pista di pattinaggio su ghiaccio e la bella mostra di presepi presso la Biblioteca.
Si potrà pattinare nei seguenti orari: dal lunedì al venerdì pomeriggio: dalle ore 15 alle 19; sabato: dalle 10 alle 23; domenica e festivi infrasettimanali dalle 10 alle 22. Chiusa al mattino del 25 e 26 dicembre e il 1° gennaio 2013. Costi: solo ingresso (con pattini propri) 5 euro. Ingresso e noleggio pattini: 7.
La mostra dei presepi è aperta presso la sala esposizioni della Biblioteca in via 27 nei giorni feriali dalle 16 alle 18; sabato e festivi dalle 10 alle 12 e dalla 16 alle 18. 25 e 31 chiuso, 1° gennaio dalle 16 alle 18. Lunedì chiuso. Ingresso libero con offerta.

COMUNE

Anagrafe trasferita da un mese, ma non i cartelli

Gli uffici sono stati trasferiti da un mese, ma la segnaletica per i cittadini è ancora lì, in bella mostra. A dare indicazioni errate.
Stiamo parlando della sede dell'Anagrafe comunale di viale Lombardia, traslocata al Palazzo comunale di piazza Battisti dal 19 novembre. Nella vecchia sede oramai deserta campeggiano ancora le insegne che nessuno ha provveduto a rimuovere o almeno coprire. E così i cittadini, magari non molto infomati, continuano a passare da viale Lombardia e a pensare che lì si possano richiedere carte d'identità e certificati di nascita.
Solo avvicinandosi alla bacheca (nella foto qui accanto nel cerchio rosso di sinistra) si legge un foglio formato A4 con la notizia del trasferimento degli uffici. Forse un po' poco... **P.R.**

Per il Natale 2012 ti aspettiamo nella nostra enoteca
per consigliarti al meglio!
Come premio per la tua fedeltà,
al raggiungimento di 100 euro di spesa
riceverai in omaggio un set di 6 calici
o un servizio di 6 bellissimi k-wine.
enoteca Idea Vino
20047 Brugherio (MI) - via Tre Re, 7 - Tel. 039.880034 - www.ideavinobrugherio.it

L'erboristeria Domenici FORTI DI NATURA DAL 1989
Non hai nessuna buona idea per il regalo.....
Dolci e serene feste a tutti !!
REGALA UN "BUONO ACQUISTO"
Via S. Maurizio al Lambro 163 Brugherio (MB) 039-2873401 PARCHEGGIO INTERNO

HALOcare
GROTTA DI SALE

I BENEFICI DEL MARE ...
... A DUE PASSI DA CASA

VIA DANTE 15 • BRUGHERIO (MB)
Tel 039.882454 • Cell 339.3980856
E-mail info@halocare.it

GROTTA DI SALE
• NATALE 2012 •
PENSA A UN REGALO ORIGINALE, UTILE E SALUTARE
CHIEDI INFORMAZIONI SUI NOSTRI
BUONI REGALO
SCOPRI TANTE IDEE ORIGINALI
PER UN NATALE RICCO DI PURO BENESSERE
GRAZIE ALLE PROPRIETA' NATURALI DEL SALE
I TRATTAMENTI SONO DA CONSIDERARSI A SCOPO DI BENESSERE FISICO E NON TERAPEUTICO

DAL 1° DICEMBRE
LA TUA PRIMA SEDUTA
A SOLI
15,00 Euro

AUGURIAMO A TUTTI
I NOSTRI CLIENTI
Buone Feste

Vista In SPACCIO OCCHIALI Vista In

ESAME OPTOMETRICO GRATUITO
PUNTO VENDITA SPECIALIZZATO LENTI PROGRESSIVE

SU TUTTE
LE LENTI,
PROGRESSIVE
COMPRESE,
SCONTO 50%

250 mq espositivi
LENTI A CONTATTO semi rigide, morbide (daily, mensili, annuali) e liquidi
SCONTO DAL 20% AL 50% su:
OCCHIALI DA VISTA E DA SOLE delle migliori marche
OCCHIALI DI NOSTRA PRODUZIONE ITALIANA

OFFERTISSIMA
OCCHIALI
DA BAMBINO
da 0 a 11 anni
lenti sempre
OMAGGIO

Orario: lunedì 15-19 ---- da martedì a sabato 9,30 - 13 e 14,30 - 19
BRUGHERIO (MI) - VIALE LOMBARDIA, 148 (AMPIO PARCHEGGIO) - TEL. 039.2871075

RISTORANTE
La Rosa Bruna

CENONE di
CAPODANNO
euro 70
CON INGRESSO GRATUITO
DOPO LA MEZZANOTTE AL
LosTown
Live Music Cocktails &...

Pranzo
di NATALE
euro 45

www.ristorantelarosabruna.it
V.le Europa 22 Brugherio
039-2874168

www.noibrugherio.it

Brugherio sotto la nevicata

Chiuso il cimitero per alberi caduti

Venerdì 14 dicembre Brugherio si è risvegliata imbiancata sotto la neve. I primi fiocchi avevano iniziato a cadere da giovedì intorno alle ore 22 e hanno continuato la loro discesa, interrotta a tratti, per tutta la giornata successiva, fino alla notte tra venerdì e sabato quando le precipitazioni si sono trasformate in pioggerella. Sul suolo si sono depositati circa 15 centimetri di neve.

Tutte le foto su www.noibrugherio.it

Alcune immagini della nevicata sabato 15 dicembre (foto Simone Castelli). Dall'alto in senso orario: piazza Roma, il parco di Villa Fiorita, il cimitero nuovo e la scuola Sciviero

La pulizia delle strade

Già dalla tarda serata di giovedì sono entrati in azione i mezzi antineve dell'appalto comunale, affidato quest'anno alla ditta Malegori srl di Monza. Il protocollo prevede l'intervento prioritario sulle strade principali, poi su quelle a minor scorrimento e infine su quelle secondarie. Tra i criteri di priorità adottati da Villa Fiorita vi è anche quello di garantire l'accesso ai servizi pubblici quali: municipio, scuole, farmacie, sede Croce rossa e Croce bianca, Posta, chiese e cimiteri. L'appalto prevede la suddivisione della città in quattro zone, ciascuna dotata di una lama spazzaneve e due spargisale. A disposizione del servizio c'è anche un miniescavatore, munito di lama per lo spazzamento degli ambiti pedonali e ciclabili. Lo spazzamento manuale è svolto invece da tre squadre formate da due-tre spalatori ciascuna, supportate in situazione di emergenza e in determinate ore della giornata da altre due squadre normalmente dedicate alla pulizia delle strade.

Per quanto Noi Brugherio ha potuto constatare e secondo le segnalazioni arrivate dai cittadini, non si sono registrati particolari disagi, compatibilmente con la situazione. Qualche lamentela ha riguardato le vie più piccole, soprattutto quelle a fondo cieco, in alcune delle quali sabato in giornata ancora non era ancora passato lo spazzamento. Segnalata neve non rimossa anche sulle strade per accedere alle scuole.

Alberi caduti, chiuso il cimitero

I danni maggiori si sono registrati al cimitero nuovo di via San Francesco dove la neve ha provocato il crollo di alcuni alberi e ha lasciato a terra numerosi tronchi spezzati. Il dirigente comunale del settore Territorio ha perciò firmato un'ordinanza di chiusura straordinaria del camposanto nelle giornate di lunedì e martedì per consentire la messa in sicurezza e la rimozione delle fronde cadute. I lavori sono proseguiti anche nei giorni successivi.

Qualche cittadino ha avanzato perplessità sulla scelta (risalente a molti anni fa) di piantare pini marittimi, un tipo di pianta non molto adatto al clima della pianura Padana. Secondo altri però in passato non vi erano stati cedimenti e quindi il problema potrebbe essere imputabile a mancanza di potature recenti.

Il punto della Polizia locale

Dalla Polizia locale è arrivata la conferma che «non si sono registrati problemi viabilistici e non sono giunte segnalazioni di incidenti stradali o incidenti con coinvolgimento di pedoni. Gli studenti hanno raggiunto le scuole regolarmente e questo è stato monitorato dalle pattuglie degli agenti presenti in prossimità delle scuole stesse». La Polizia locale comunque consiglia a tutti i cittadini, per circolare nella massima sicurezza in presenza di neve, «l'acquisto di pneumatici termici per viaggiare più tranquilli». Alcune chiamate sono arrivate al comando di via Quarto per degli alberi pericolanti a causa del peso eccessivo della neve che, come è stato confermato dagli uomini coordinati dal comandante Pierangelo Villa, «sono stati messi subito in sicurezza». Per quanto riguarda poi il traffico verso le tangenziali «è risultato meno intenso del solito; qualche intasamento invece si è verificato verso Vimercate, per la chiusura di alcune strade». Inoltre in città la Polizia locale ha rilevato «un numero inferiore rispetto al solito di veicoli in movimento» anche perché diversi cittadini hanno pensato in modo intelligente di prendere i mezzi pubblici o di non muoversi di casa.

La polemica politica

Secondo l'ex assessore all'Istruzione Mariele Benzi (Pdl), che ha commentato la situazione sul proprio profilo di Facebook, all'indomani della nevicata «le strade di Brugherio» erano «un disastro». «Invece – prosegue – l'anno scorso erano pulite, soprattutto per, da e davanti le scuole, e non a caso…». E prosegue ironica: «Gruppo vacanze Piemonte che ci governate, che fate? Ci cadete anche sul granello? L'anno scorso - ricorda - avevamo lavorato così bene per l'emergenza neve, in sinergia perfetta con la Protezione civile di Brugherio. E poi il Sindaco, i dipendenti del comune con gli spalaneve, alcuni volontari che avevamo messo a disposizione i loro mezzi pesanti…»

Secondo la lista Brugherio è tua (ex lista Chirico), «dopo 18 ore di nevicata ci pare che complessivamente il "piano neve" abbia retto».

L'obbligo per i cittadini di spalare i marciapiedi

Se la pulizia delle strade spetta al Comune, Villa Fiorita ricorda invece che la rimozione della neve e spargimento del sale sui marciapiedi davanti alle proprietà private è compito (e obbligo) dei cittadini. La legge impone di tener sgomberi l'accesso, il marciapiede, il passo carraio e i tombini di scarico e controllare la neve su tetti e alberi.

Anna Lisa Fumagalli
Paolo Rappellino

Agenzia Servizi Funebri
Sant'Anna
di Giuseppe Nava
Ufficio: Via della Vittoria (ang. Via M. Grappa)
Abitazione: Via Lamarmora, 21
PROFESSIONALITÀ
COMPETENZA E DISCREZIONE
Tel. 039.2840263 - Brugherio - Cell. 333.5680500

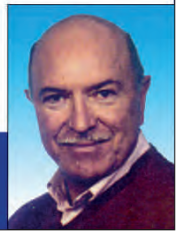

I dipietristi auspicano anche a Brugherio: «Raduniamo gli anti Monti»

Vulpio (Idv) chiude con il Pd

«Non hanno voluto il confronto»

«Abbiamo provato in ogni modo a riunire il centrosinistra. Il Pd non ci vuole, dice che con noi non si può ragionare. Peccato, ma non possiamo fare altro che prenderne atto: andranno da soli con la "Lista Brugherio è tua". Noi a questo punto iniziamo la nostra campagna elettorale autonoma». Con queste parole il segretario cittadino dell'Italia dei valori Nicola Vulpio commenta l'orientamento del Partito democratico emerso da un recente comunicato (Noi Brugherio ne ha parlato sullo scorso numero) e da parole di questi ultimi giorni del segretario Marco Troiano. Spiega Vulpio: «In questi mesi tanti elettori del Pd ci fermavano per strada per chiedere di presentarci alle elezioni con un centrosinistra unito. Condividiamo quella posizione, perché solo così si vince. Si doveva puntare a passare al primo turno».

Nicola Vulpio

Vulpio però sostiene che il Pd abbia commesso in passato degli errori. Ed elenca: «I democratici sono stati tra coloro che proposero *in primis* la costruzione di un Centro commerciale sul parco, quelli che ora criticano un Pgt che in quanto a colate di cemento non è molto diverso dal loro Piano regolatore, che hanno tollerato politiche cooperativistiche all'insegna del consumo di suolo, svenduto a prezzi iniqui a cooperative amiche». «Adesso – prosegue il dipietrista – sono loro per primi a dire che il Pgt va cambiato. È un buon segnale, vuol dire che si sono accorti degli errori. Dicono di volersi confrontare con chi condivide questa posizione. E allora perché con noi non vogliono ragionare?». «Per noi questo Pd resta comunque meglio del centrodestra o dei grillini, ma finirà per perdere». «L'Idv – conclude Vulpio - crede che ci vuoglia un centrosinistra alternativo a Monti e ai partiti che hanno fatto parte del suo governo e pertanto consideriamo necessario che tutte le forze che si sono opposte prima a Berlusconi e poi a Monti creino in Italia e a Brugherio un'alternativa vincente».

Paolo Rappellino

POLITICA

La Lega raccoglie le firme «contro un progetto di moschea»

La Lega Nord di Brugherio domenica 23 dicembre sarà in piazza Roma a raccogliere firme contro una presunta richiesta urbanistica per costruire una moschea a Brugherio. Lo annuncia l'ex sindaco Maurizio Ronchi. Che racconta: «All'epoca della stesura del Pgt era arrivata una sorta di pre-osservazione da parte di una organizzazione islamica che chiedeva di prevedere un'area in città per la costruzione di una moschea. Non so se la cosa abbia avuto un seguito perché giustamente il Commissario si sta muovendo con riservatezza nell'approvazione del Pgt. In ogni caso noi raccogliamo le firme per dire che questa ipotesi non sarebbe accettabile».
Nel Pgt adottato in estate non risulta sia presente una simile previsione, ma non è noto se siano arrivate successive osservazioni in questo senso.
Ronchi annuncia inoltre che domenica intorno alle 11,30 la Lega sarà in piazza anche per festaggiare il "Natale padano", con un Babbo Natale di colore verde e l'offerta ai cittadini di polenta e salamelle. Contestualmente l'ex sindaco anticipa che terrà un breve comizio.

VIALE LOMBARDIA

Fallisce "Lady arredi" clienti senza mobili né anticipi

È fallito il centro "Lady arredi" di viale Lombardia. Alcuni clienti, che avevano acquistato merce negli ultimi mesi, si sono ritrovati con i mobili non consegnati pur avendo versato delle caparre. Alcuni di questi, non riuscendo più a contattare i venditori, avevano in un primo momento pensato ad una truffa. Si tratta invece della procedura di fallimento, che il 5 dicembre è approdata anche al pignoramento di tutto quanto era presente nella sede espositiva, per saldare i debiti con i proprietari dell'immobile.
I Carabinieri (che hanno ricevuto alcune segnalazioni da clienti che non si sono visti consegnare i mobili prenotati) rendono noto che per chi ha versato la caparra prima del 5 dicembre (data del pignoramento), come indicato dal custode giudiziario, è necessario ricorrere ad un'azione civile per recuperare i soldi. Ci sarebbero gli estremi per una truffa solo se il mobilificio avesse continuato a stipulare contratti dopo il 5 dicembre, eventualità che non risulta alle forze dell'ordine.

PICCOLI ANNUNCI ECONOMICI

RAGAZZA MOLDAVA DI 32 ANNI
CERCA LAVORO COME
BADANTE - COLF - BABY SITTER
PRESSO FAMIGLIA CON VITTO E ALLOGGIO
IN BRUGHERIO (DOCUMENTI IN REGOLA)
cell: 320-8989163

PICCOLI ANNUNCI

Il servizio prevede un rimborso spese di 10 euro per ogni modulo. Gli annunci vengono raccolti presso Foto Ribo, in via Tre Re angolo via Dante. Noi Brugherio declina ogni responsabilità sui contenuti

VIA PRIMO MAGGIO

Parcheggio Qvc, accordo col comune fino a febbraio

Il canale di televendite Qvc ha raggiunto un accordo con il Comune di Brugherio per ottenere in uso l'area di via Primo Maggio antistante gli studi da utilizzare come parcheggio dei dipendenti fino al 28 febbraio 2012. Nei giorni scorsi Villa Fiorita ha pubblicato la bozza di convezione che prevede l'assegnazione dell'area dietro il pagamento di 27.600 euro, che comprendono anche quanto dovuto per l'utilizzo con la stessa finalità dal 2010 ad oggi.
Si tratta di una lunga vicenda, che trae origine dal periodo in cui l'emittente statunitense si è installata con la propria sede italiana presso gli studi ex Icet di via Guzzina. Subito era emerso il problema della mancanza di parcheggi nell'area, nonstante si tratti di una zona di piena periferia. Era stata così identificata la possibilità di utilizzo dell'area, che il vigente Piano regolatore prevede come area agricola di trasformazione. In attesa dell'approvazione del nuovo Piano di governo del territorio, l'allora sindaco Ronchi aveva deciso di avviare una modifica al Piano regolatore per concedere l'uso dell'area come parcheggio. Ma la caduta dell'amministrazione avevano bloccato la procedura. Nel maggio 2012 l'area era stata posta sotto sequestro dai Carabinieri per la presenza di rifiuti abbandonati e per l'utilizzo come parcheggio con autorizzazione scaduta. Dopo il dissequestro Qvc era tornata a chiedere la possibilità di adibire l'area a parcheggio, da cui l'odierno accordo con il Comune.

Pgt, scadenza confermata a fine anno

Ultimi giorni per l'approvazione del Piano del territorio anche a Brugherio

Il Comune di Brugherio dovrà approvare definitivamente il Piano di governo del territorio entro il 31 dicembre. Non ci sono deroghe. Il Consiglio regionale della Lombardia nella seduta del 19 dicembre non ha infatti dato il via libera ad una proroga di altri sei mesi come invece richiesto dall'Anci, l'Associazione dei comuni italiani.
Dunque il commissario straordinario che governa a Brugherio e gli uffici tecnici comunali dovranno riuscire ad approvare il Piano entro la fine dell'anno.
Il Piano era stato adottato a luglio. È seguita poi la fase della presentazione di osservazioni da parte di operatori, cittadini e partiti, che l'amministrazione ha dovuto vagliare nel corso dell'autunno (per legge ciascuna asservazione deve essere accolta o respinta con una motivazione). Nelle scorse settimane però era arrivato l'imprevisto di una sostanziale bocciatura di alcune parti dal piano dalla Provincia di Monza, che contesta un'eccessiva previsione di abitanti e nuove case, soprattutto a causa delle volumetrie già ingenti previste nel vigente Piano regolatore e non ancora attuate.

Dal Comune non è giunta nessuna comunicazione in merito e quindi non è noto se la scadenza di fine anno sarà rispettata.
I comuni che non rispetteranno la scadenza del 31 dicembre 2012, fino all'approvazione, non potranno da quel momento dare più attuazione ad una serie di interventi urbanistici ed edilizi, in alcuni casi anche su edifici già esistenti.

LETTERE IN REDAZIONE

Una bella festa di Natale alla Leonardo Il grazie ai docenti da una mamma

Martedì 11 dicembre presso l'auditorium di Brugherio si è svolto il saggio degli allievi del corso ad indirizzo musicale della Scuola media Leonardo da Vinci. In un caldo clima natalizio, i ragazzi di la IIa e IIIa C, diretti magistralmente dai loro professori, hanno suonato in pubblico vincendo la naturale timidezza e la paura di sbagliare, ricevendo in cambio applausi, consensi e soprattutto tanta soddisfazione personale. Un grazie ai docenti Prof. Cazzulani (tromba), Prof. Iannello (chitarra), Prof.Tavano (clarinetto), Prof. Mariotti (tromba), Prof.ssa Lipira (pianoforte) che operano in questo Istituto con grande professionalità, condividendo insieme interessi e finalità tali da raggiungere obiettivi di assoluto valore formativo, come l'autostima, l'autocontrollo, lo sviluppo dei processi logici, la socializzazione, il rispetto per gli altri e per le loro diversità, la conoscenza di sé, la capacità di non apparire ma di essere, garantendo una crescita più armoniosa e consapevole, ricca di stimoli e contenuti.

Ombretta Magni

Per dire la tua sulla vita della città, per segnalare problemi o per far conoscere le iniziative di un'associazione o di una classe di coscritti scrivi a: Noi Brugherio, via Italia 68 - Brugherio - fax 039-882121 info@noibrugherio.it La pubblicazione delle lettere è a esclusiva valutazione della Redazione. Le lettere non devono superare le 10 righe e devono riportare nome e indirizzo dello scrivente. Lettere anonime non saranno prese in considerazione.

Ambrosoli anche a Brugherio nelle primarie civiche regionali

Con il 52% delle preferenze anche a Brugherio Umberto Ambrosoli vince le primarie del patto civico lombardo per scegliere il candidato presidente della Regione. L'avvocato milanese ha sopravanzato il medico primario della Mangiagalli Alessandra Kustermann (19,4% a Brugherio) e il giornalista economico specilista in finanza etica Andrea Di Stefano (28,5%).
Il risultato complessivo delle primarie a livello regionale vede Ambrosoli al 57,7%, Di Stefano al 23,2% e Kustermann al 19,1%. La performance brugherese del favorito è inferiore di 6 punti percentuali rispetto al dato complessivo (58%). Decisamente forte nella nostra città il candidato Di Stefano che porta a casa oltre 5 punti in più sulla media generale.
Ai seggi di Brugherio hanno votato in 582, in netto calo rispetto ai 1703 brugheresi che avevano partecipato al primo turno delle primarie nazionali e ai 1.554 del secondo turno.

Seggio	AMBROSOLI		DI STEFANO		KUSTERMANN		TOTALE
1 - Centro	78	50%	45	28,8%	33	21,1%	156
2 - Sud	150	54,5%	81	29,4%	44	16%	275
3 - Ovest	45	46,9%	26	27,1%	25	26%	96
4 - Nord	30	54,5%	14	25,4%	11	20%	55
TOTALE	**303**	**52%**	**166**	**28,5%**	**113**	**19,4%**	**582**
Dato regionale		57,7%		23,2%		19,1%	

Umberto Ambrosoli

Ambrosoli avrà come contendenti principali il segretario federale della Lega Nord Roberto Maroni, l'ex sindaco di Milano e europarlamentare del Pdl Gabriele Albertini e la candidata del Movimento 5 stelle Silvana Carcano (quest'ultima scelta da 1.991 iscritti lombardi al movimento di Beppe Grillo che hanno votato on line per la scelta del candidato presidente).
Quelle del 15 dicembre non sono le ultime in programma. Avendoci preso gusto, il Pd ha deciso infatti di utilizzare il metodo di partecipazione dal basso anche per selezionare i parlamentari delle prossime elezioni nazionali (visto che poi gli elettori potranno scegliere solo il "pacchetto" di candidati designati dai partiti. Infatti si voterà ancora con il sistema elettorale denominato "*Porcellum*"). Si voterà anche a Brugherio il 29 dicembre. Potranno esprimersi gli iscritti al Pd nel 2011 e coloro che hanno votato alle primarie del 25 novembre e si dichiarino elettori Pd. Per ora non sono disponibili altri dettagli sulle modalità di voto.

LUCA GIOLITTO

Un brugherese nelle liste regionali 5 stelle

C'è un brugherese nella lista definitiva dei candidati del Movimento 5 stelle alle elezioni regionali lombarde del prossimo febbraio. È il 37enne Luca Giolitto, che figura tra i 7 candidati del movimento per la circoscrizione di Monza e Brianza. Il suo nome è stato scelto con voto on line tra i 16 militanti che si erano proposti e sottoposti alla selezione interna al movimento fondato da Beppe Grillo.
Gli altri candidati "eletti" dai militanti sono: Gianmarco Corbetta (40 anni) di Bovisio Masciago, Michela Scognamiglio (56 anni) di Monza, Maurizio Romanò (53 anni) di Besana Brianza, Elisabetta Bardone (38 anni) di Monza, Massimo Pezzini (50 anni) di Lissone e Valentina Billi (41 anni) di Lissone.
Il brugherese risulta settimo nella lista di 7 candidati. Giolitto è laureato in Scienze dell'informazione e lavora come consulente informatico. Sposato con Fulvia, papà di tre figli, è cresciuto nel mondo scout dell'Agesci a Sesto San Giovanni. È tra i cofondatori del gruppo di acquisto solidare "Gasando".

Così si presenta nel video postato sul sito del M5s per candidarsi: «Sono entrato nel movimento più di due anni fa quando mi sono trovato ad un bivio: abbandonare l'Italia per cercare con la mia famiglia una realtà più a misura d'uomo oppure no. Per fortuna ha prevalso il no e la conoscenza del movimento con il quale è possibile parlare di politica e amministrazione come occasione per rispettare l'ambiente e valorizzare i cittadini».
«Possiamo fare in modo che la Lombardia sia espressione dei cittadini - prosegue -. Possiamo farlo con la democrazia diretta che vuol dire referendum popolari, bilanci partecipativi... Se la Regione decide di investire ingenti risorse per un progetto o se si vuole realizzare un infrastruttura con importante impatto ambientale è giusto che siano i cittadini ad approvare queste decisioni. Perché i soldi e la terra sono dei cittadini». «Poi - conclude - ci sono l'istruzione e la sanità: una Regione deve promuovere il pubblico. Per il privato ci pensa già il privato». **P.R.**

LA LETTERA DI DIMISSIONI

Lomartire: «A quelle cene io non c'ero. E voto ancora Silvio»

«Alla cena con Antonio Donzello, Sarimari e esponenti della lista Civica io non c'ero». Lo precisa l'ex coordinatore del Pdl Agostino Lomartire, che aggiunge: «Sono stato tra coloro che hanno avversato Sarimari, come sarebbe possibile che ora io mi sieda a certi tavoli. Magari sì per mangiare una pizza, ma non certo per trattative politiche. Tanto è vero che mi pare il metodo non abbia funzionato: la lista Civica di Gatti si è defilata è Donzello si è capito che non ha il potere di decidere...». Lomartire tiene anche a precisare che «appeso al chiodo» il ruolo di coordinatore del Pdl, «non ho però lasciato il partito. Continuo da semplice iscritto e voto ancora Berlusconi».
Lomartire ha anche fatto avere a Noi Brugherio la mail con la presentazione di «dimissioni irrevocabili» inviata all'indirizzo pdl.brianza@gmail.com in data 22 marzo 2012. Non le dimissioni ribadite e novembre ma quelle a pochi giorni dalla caduta del sindaco Ronchi. E precisa: «Qualcuno ancora non si fida, meglio mostrare le carte». Vi si legge: «Già da qualche giorno, verbalmente, sia al Gruppo consigliare che agli Assessori, ho comunicato la mia decisione di dimettermi da Coordinatore perché non ci sono più le condizioni per lavorare con serenità. Non posso esimermi a esprimere tutta la mia solidarietà a Enzo Imperato e condivido tutto quanto ha detto durante il suo intervento, annunciando e motivando le proprie dimissioni, mentre al Consigliere Cerizza, oltre alla solidarietà, devo esprimergli tutto il mio affetto e amicizia per tutte le cattiverie e falsità che corvi, all'interno del nostro partito, hanno attraverso stampa faziosa affibiatogli.
Ancora una volta interessi privati hanno fatto centro.
Pertanto le mie dimissioni da Coordinatore sono irrevocabili. Resto a Vostra completa disposizione per eventuali chiarimenti che vorrete ascoltare.
Resto comunque un iscritto a questo partito, facendo sempre con onestà, serietà e dignità che da cinquant'anni ho sempre portato avanti con coerenza le mie idee e proprio per salvaguardare la mia dignità di uomo libero sono arrivato a queste conclusioni.
Ringrazio tutti gli amici del Pdl che hanno avuto e hanno ancora fiducia nel mio operato. Agostino Lomartire».

FORMATO PIEDONE ALTISSIMO

Questo spazio
su NOIBRUGHERIO
è un investimento in pubblicità
che ti può costare:

140,00 € se lo acquisti per una pubblicazione
98,00 € se lo acquisti per 6 pubblicazioni
72,80 € se lo acquisti per 14 pubblicazioni
67,20 € se lo acquisti per 23 pubblicazioni
60,20 € se lo acquisti per 36 pubblicazioni

LA PUBBLICITÀ SU NOI BRUGHERIO
COSTA MENO
DI QUELLO CHE CREDI
VALE DI PIÙ
DI QUELLO CHE PENSI

SALDI
Anche NoiBrugherio dal 01/01
al 31/03/13 ha i saldi

Scopri le offerte speciali scrivi a
inserzioni@noibrugherio.it
telefona al 329.68.21.847

[salute]

Cresce il gioco d'azzardo patologico

Leggero calo per gli stupefacenti

Un rapporto sulle dipendenze e abuso di sostanze e alcool relativo al territorio della Asl Monza e Brianza, condotto negli anni 2010/2011 in collaborazione con l'osservatorio territoriale dipartimento dipendenze, per capirne la loro diffusione e individuare interventi più efficaci, oltre a quelli già messi in campo, per contrastare tali fenomeni e quelli di nuova generazione.
Secondo i dati che emergono dal rapporto i consumi in particolare di sostanze stupefacenti nel territorio della Asl Monza e Brianza non sono in crescita, anzi da un paio di anni sono in leggero calo; nel 2011 e nel 2010 i consumi delle principali sostanze è diminuito, invertendo una tendenza che durava da anni. Forse, perché certamente la minor disponibilità economica deprime tutte le possibilità di acquisto e di svago, e quindi sicuramente incide sul consumo occasionale.
Ma contemporaneamente una componente nuova e in forte crescita, il gioco d'azzardo patologico, si muove nella direzione opposta, proprio perché può agire sulla fantasia di superare la crisi con la la fortuna che può arrivare. Per quanto riguarda invece il problema del consumo di bevande alcoliche, nella provincia di Monza e Brianza oggi è proprio l'alcool il primo problema che si presenta ai servizi e la cocaina il secondo; la provincia di Monza e Brianza è per questa voce superiore al dato regionale; la cannabis pesa più dell'eroina e questa viene affiancata dal tabacco per carico di utenza, con la differenza che l'accesso per quest'ultima sostanza è esclusivamente volontario.
Inoltre, più delle nuove sostanze dello sballo giovanile, che pure suscitano allarme, pesa nuovamente il gioco d'azzardo patologico, assai più trasversale alle età e agli status sociali, e crudele nelle conseguenze, perché con la "dipendenza" banale del videopoker sotto casa ci si gioca la pensione, si perdono le case, si portano alla rovina le famiglie.
Un dato significativo e che riguarda proprio la dipendenza dal gioco, nel 2011 i Ser.T, servizi tossicodipendenze, hanno avuto in carico complessivamente 134 utenti, un quarto in più rispetto all'anno precedente (107). Si tratta di maschi per l'83,6% dei casi, di età mediamente piuttosto avanzata (48,07).
Le fasce di età più rappresentate sono quelle intermedie, fra i 35 e i 50 anni, oltre a una presenza significativa di ultra 65enni. La distribuzione per età rispetto al 2010 mostra solo scostamenti occasionali fra le diverse fasce di età, riproducendo nel complesso un profilo non dissimile al 2011.
Le persone che accedono al servizio descrivono un profilo di relativa normalità. L'82% risultano lavoratori regolari e i disoccupati o in cerca di lavoro sono soltanto il 13,1%, percentuale nettamente più bassa rispetto a tutte le altre tipologie di dipendenza trattate nei servizi dell'Asl. Una nuova utenza arriva quindi oggi ai servizi che certamente porta con sé storie di vita diverse. Gli operatori dei servizi alle tossicodipendenze si trovano a interrogarsi, e in tal senso a dover essere formati ad hoc, sulla condizione attuale dell'adolescenza, sui nuovi rapporti genitori/figli, sul web come forma di procacciamento delle sostanze ma anche sulle modalità che fanno scattare in un individuo l'irresistibile desiderio di ricorrere quotidianamente al videopoker.
Certamente "curare" oggi nell'ambito dei servizi alle tossicodipendenze vuol dire: non perdere di vista gli utenti storici, ma anche mettere in campo delle nuove strategie che permettano di riconoscere che esiste un problema in situazioni assolutamente "normali".
Inoltre, i servizi che si occupano di dipendenze devono oggi saper dialogare in particolare con gli adolescenti in modo tale che i più giovani siano in grado di riconoscere forme alternative di svago rispetto al consumo di sostanze pericolose o al gioco d'azzardo.

Anna Lisa Fumagalli

Più delle nuove sostanze dello sballo giovanile, che suscitano allarme, pesa il gioco d'azzardo patologico perché con la "dipendenza" banale del videopoker ci si gioca la pensione

STAR BENE

Prevenzione in Consultorio. Il pap test perché farlo? Risponde l'ostetrica

Diversi sono i servizi offerti ai cittadini dal Consultorio familiare di viale Lombardia 270 a Brugherio; abbiamo avuto già modo di presentarne alcuni con l'aiuto della dottoressa Giovanna Grasso, psicologa e psicoterapeuta presso la struttura di viale Lombardia.
Ora, con l'ostetrica Elena Locatelli, che lavora presso il Consultorio familiare di Brugherio dal 2001, parleremo dello spazio di prevenzione ed in particolare cercheremo di capire che cosa è il pap test e perché è necessario che le donne si sottopongano al test.

Presso il Consultorio familiare, oltre alle attività relative al percorso nascita, di cui avevamo già parlato (corsi di preparazione al parto, massaggio infantile e spazio allattamento) viene offerto un servizio di prevenzione attraverso la somministrazione del pap test. Ci spiega cosa è il pap test?
Il pap test o test di Papanicolaou è un esame citologico che studia le alterazioni delle cellule del collo dell'utero e della cervice uterina. Il pap test è un test di screening, la cui finalità principale è di cercare nelle donne quelle a rischio di sviluppare un cancro del collo uterino. Il pap test è quindi un esame di prevenzione. Oltre a ciò effettuando il pap test si possono anche riconoscere infezioni batteriche, virali o micotiche.

In cosa consiste?
L'esecuzione del pap test consiste nel prelevare una modesta quantità di cellule del collo dell'utero con la spatola di Ayre e con un tampone cervicale alla cui estremità c'è una piccola spirale.
Queste cellule vengono strisciate su un vetrino, colorate secondo il metodo Papanicolaou ed esaminate al microscopio da un citologo che provvederà a compilare un referto.
Il prelievo si effettua durante una semplice visita ginecologica. Il prelievo deve essere effettuato lontano dai rapporti sessuali, dalle mestruazioni, dall'impiego di lavande vaginali o ovuli.
La risposta può dare esito "negativo", quindi non esserci rischio tumorale. In caso invece di test "non negativo" è consigliato un approfondimento diagnostico (colposcopia) o una ripetizione a breve scadenza del test, eventualmente associato a indagini particolari come la tipizzazione dell'Hpv.
In altri casi il pap test deve essere ripetuto per scarsa quantità delle cellule prelevate o per un'infiammazione che può interferire con la corretta interpretazione dell'esame. In questo ultimo caso, data la terapia, si procederà ad eseguire nuovamente il pap test.

Per poter effettuare il test presso il Consultorio familiare cosa è necessario fare? La prestazione è gratuita?
Secondo la legge finanziaria dell'anno 2001 (art. 85, comma 4, punto a, b, c e comma 5) è possibile effettuare un pap test in esenzione (gratuitamente) ogni 3 anni nella fascia compresa tra i 25 e i 65 anni. Per fissare un appuntamento invece presso il Consultorio di Brugherio si può telefonare dal lunedì al venerdì dalle 9 alle 12 e il giovedì dalle 14 alle 16, al seguente numero 0392897404.
Il semplice pap test è eseguito dall'ostetrica. È possibile effettuare il pap test associato anche alla visita ginecologica, in questo caso sarà il ginecologo ad eseguire l'esame.

Anna Lisa Fumagalli

L'ostetrica Elena Locatelli lavora presso il Consultorio familiare di Brugherio dal 2001. In precedenza ha lavorato presso l'azienda ospedaliera di Vimercate

un'iniziativa

ARCO COSTRUZIONI
di Roberto Rogari & C.

IN COLLABORAZIONE CON

BCC CREDITO COOPERATIVO Carugate

RESIDENZA SAN DOMENICO SAVIO
IN CLASSE A kWh/m²a 23,70 (valore di progetto)

A DUE PASSI DAL CENTRO

APPARTAMENTI DI VARIE TIPOLOGIE

FINITURE DI PREGIO

CONSEGNA LUGLIO 2013

Ufficio vendite in cantiere su appuntamento

info 02/25.45.92.82 - cell. 389/42.78.98.6

www.arcocostruzionisrl.it - info@arcocostruzionisrl.it

Brughiera Due F. S.r.l. realizza in EDILIZIA CONVENZIONATA

Brugherio via Monte Cervino ang. via San Cristoforo

Avviso di avvenuta emanazione di Permesso di Costruire del 13/12/2012 Prot.Gen. 35520.

Appartamenti varie metrature 2 e 3 locali con possibilità di mansarde (senza permanenza di persone) e giardini privati.

Giardini compresi nel prezzo.

Disponibilità box singoli e doppi.

COSTRUZIONE IN CLASSE A

PREZZO **€ 1964,00** AL MQ PER TUTTI I PIANI

Per informazioni, appuntamenti e prenotazioni

Tel: 039/870007 E-mail: info@frigeriogestimm.it

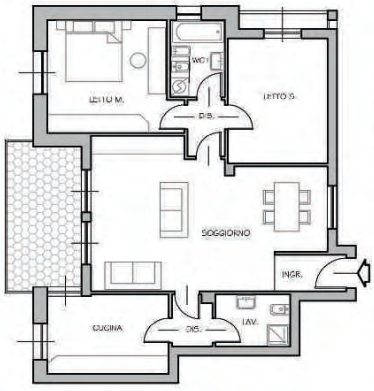

Il complesso è dotato di pannelli fotovoltaici, impianto geotermico, riscaldamento e raffrescamento a soffitto, ventilazione meccanica controllata per un'aria sempre pulita e fresca all'interno dell'appartamento.

Tutte queste innovazioni vi permetteranno di avere un costo di gestione quasi completamente azzerato.

Per tutta la costruzione verranno utilizzati materiali ecosostenibili.

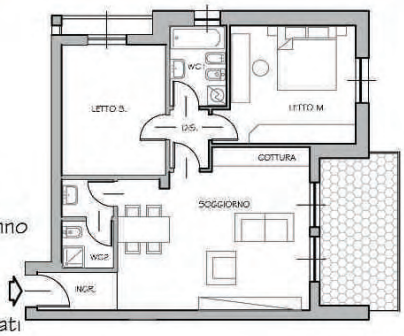

ALCUNE DELLE NOSTRE SOLUZIONI

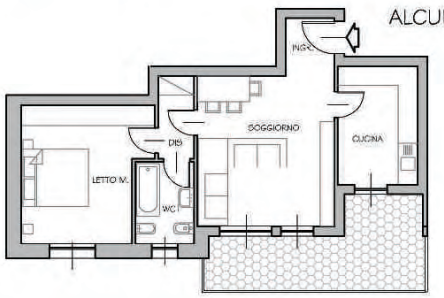

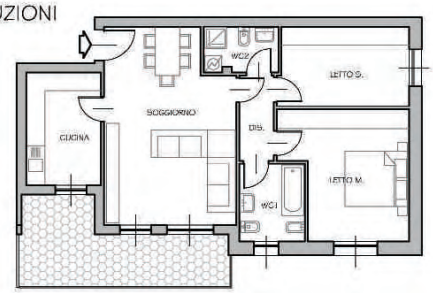

In collaborazione con: Dimensioni Zago, Edilnord Real Estate, Immobiliare La Marca, Progetto Immobiliare, Studio Dante

Entriamo nelle case della gente a scoprire le "loro" natività

I nostri presepi fatti col cuore

Gesù nelle case dei brugheresi

Anche quest'anno decine di lettori hanno risposto al nostro invito e hanno inviato le foto dei loro presepi. Grandi e piccini, artigianali e "industriali", tradizionali e innovativi: nelle case dei brugheresi la rappresentazione della natività prende forme diverse, personali... Anche il presepe è espressione di una religiosità popolare che esprime il bisogno di Dio che alberga in ogni cuore. E nel mistero della natività Dio si fa uomo, bambino inerme e Redentore.
Anche quest'anno la creatività ha trovato largo spazio e lo raccontiamo in queste pagine. Ci sono i presepi preparati in luoghi pubblici (chiese, scuole, asili...) e nelle case private. Qualcuno si è cimentato in autocreazioni: Davide Mori e Chiara Conti hanno usato solo carta e cartoncino di recupero; alla scuola Kennedy le statuine sono in fil di ferro rivestito. Chi ripete ogni Nalate antiche tradizioni familiari come Erminio Vimercati che da 50 anni rappresenta l'erba con segatura colorata o la famiglia Sala dove ad ogni edizione il presepe cresce di una statuina. Per altri ancora il presepe è occasione di cooperazione (come tra nonno e nipote Antonio Paoletta e Federico Palumbo), tra genitori (alle scuole materne Maria Ausiliatrice e Umberto I e Margherita). Chi infine inventa soluzioni curiose come il presepe di Marco Lago appollaiato sul cassone della tapparella.

chiesa Santa Maria Nascente e San Carlo

Tutte le foto su www.noibrugherio.it

Stella Fumagalli e mamma Patrizia

chiesa San Paolo

chiesa San Bartolomeo

Barbara Trezzi

Fausto Mantovani

Nicola Schiavone

chiesa San Carlo

La Dispensa degli Elfi
100% BIO a Brugherio
CESTI NATALIZI BIOLOGICI
A PARTIRE DA 10€
VIENI A TROVARCI IN NEGOZIO
UNA VASTA SCELTA DI PRODOTTI TI ASPETTA!
PROMO
ALIMENTI SENZA GLUTINE
Convenzionato A.S.L. Lombardia - Monza e Brianza
Via Monza, 90 - T. 039 9190541
www.ladispensadeglielfi.it
SCONTO DEL 5% PER I NUOVI CLIENTI E PER TUTTI GLI ACQUISTI SUPERIORI A 50€
seguici su facebook

[Natale]

[Natale]

Tutte le foto su www.noibrugherio.it

fam. Paolo Riboldi

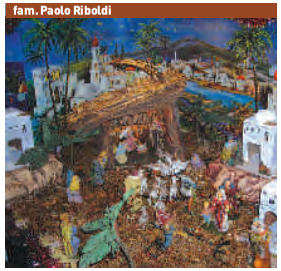

Ale e Manu Maino

Renzo e Lucia Peraboni

Eleonora Maino

Scuola Leonardo: Sofia e Aurora e Benedetta 3G

Scuola materna Umberto I e Margherita

famiglia Morimanda

Scuola materna Maria Ausiliatrice

A. Paoletta e F. Palumbo

famiglia Conti

Christian Della Bosca

Marco Lago

Filomena Ursano

Federico e Beatrice Sangalli

Guido Angiolelli e Sandra

Erminio Vimercati

Palmo Della Bosca

Scuola media Kennedy

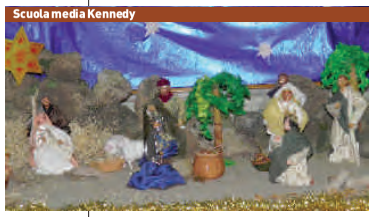

Orsola Strabello

Lucia e Mattia Moscotti

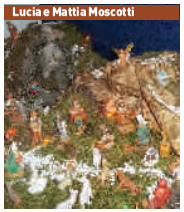

Scuola dell'Infanzia Rodari

Traudi Reichert Cervellin

Davide Mori e Chiara Conti

Massimo, Leonardo, Rossella Sala

Romanato Morena Angela

LE POESIE DEI LETTORI

Vorrei augurare "Buon Natale"

L'ultimo giorno dell'anno è un saluto a una fatica trascorsa, gennaio darà il benvenuto all'anno che verrà, con l'inizio di un nuovo lavoro. Per cui ho preso un quaderno nuovo con pagine bianche per imprimere le mie impressioni!
Sulla prima pagina scriverei: Se fossi pittrice, la vorrei dipingere con i colori dell'arcobaleno, tutto bello, tutto allegro, tutto gaio e spensierato.
In un'altra pagina vorrei poter cancellare le lacrime che la vita mi ha regalato, come si cancella dei tratti fatti a matita su un foglio per metterci sopra cose meravigliose (i sorrisi dei bambini, i fiori, i verdi prati) per poter rischiarare e colorare l'aria grigia del sole d'inverno.
In un'altra pagina vorrei, che dal nero inchiostro non fosse mai macchiata e metterei dentro una bolla di sapone perché si disperdesse gli odi, le ingiustizie e le solitudini, per rigenerarli e trasformarli, con la pace, la giustizia e tanto calore umano e per ultimo vorrei la gioia di una stretta di mano sincera.

Luisa

"Buon Natale"

Il mio pensiero d'amore per tutto il mondo
questi auguri di Buon Natale
che io vi voglio fare
son parole che vengono
dal frondondo del mio cuore.
Io dico a voi Buon Natale
a tutto il mondo intero,
particolarmente a chi soffre tanto,
dai più grandi ai più piccino
a chi non ha una mamma nè un papa vicino.
Buon Natale a tutti gli anziani
forse in questo momento nessuno gli tiene
una mano. Il loro cuore sia benedetto
da Gesù Bambino, in questo momento
solo lui li è vicino.
Buon Natale agli ammalati
come pure ai carcerati,
io ti prego tanto Bambin Gesù
vorrei che nessuno soffrisse più

Anna Troccoli
Villa Paradiso

Anche quest'anno, per la terza volta consecutiva, si rinnovano, con il solito manifesto, gli oramai tradizionali auguri natalizi con il "Presepe scritto o presepe verticale", a cura del poeta dilettante brugherese Giuseppe Forza, che realizza i testi, e di Marco Ribolini, titolare dal centro di fotografia "Ribo", che cura la grafica e le immagini. L'opera è esposta presso il negozio "Ribo" in via Dante angolo via Teruzzi.
Dopo la "Storia dei tre Re Magi", realizzata nel 2010 e la "Leggenda del bue e dell'asinello" del 2011, quest'anno i due artisti si sono avventurati in una realizzazione molto impegnativa: la "Preghiera alla Madonna e a Gesù Bambino per il Santo Natale".

Preghiera alla Madonna e a Gesù Bambino per il Santo Natale

In ginocchio davanti alla grotta fredda e scura, adoriamo con i pastori la Madonna ed il Bambino, ringraziamo la Mamma Celeste per la Santa Creatura, e uniti al coro degli angeli osanniamo Gesù, il Divino.
Guidati dalla stella cometa, con i Re Magi festeggiamo, inchinandoci alla nascita lieta, all'evento solenne, e inneggiando a gran voce tutti insieme innalziamo, lodo e onori al figlio di Dio, Gesù di Betlemme.
Oh Santa Maria, Maria Madonna, da angeli incoronata, con in grembo appena nato, il Pargolo Divino, a Voi ci presentiamo con fede rinnovata, a te Madre Santissima e al tuo Celeste Bambino.
Mamma misericordiosa, Mamma dell'umanità, Immacolata Santissima piena di bontà, a te ci rivolgiamo sicuri che ci vuoi bene, a te che del mondo hai preso tutte le gravi pene.
A te pieni di speranza, Santa Maria Madonna, ci rivolgiamo certi di trovare una mamma buona, poiché noi siamo sicuri che tu non puoi sbagliare, tu sei una Santa Madre, una Madre da pregare.
È solo una vera madre può certamente capire, che la vita grama, per i suoi figli deve finire, e a tutti e in tutto il mondo bisogna assicurare, pace e serenità, il vivere e non il morire.
Parla col tuo Bambino che ci dia la sua benedizione, assicurando a tutti la sua divina protezione, siamo dei peccatori e proprio perché umani, ci affidiamo tutti nelle sua sante mani.
Che ci dia la forza e la voglia di continuare, in questa nostra strada nel lungo camminare, che faccia finire le guerre e tutte le empietà, che assicuri a tutto il mondo benessere e serenità.
Che garantisca ad ognuno cure e cibo sufficiente, a tutti i bimbi del mondo, alla povera gente, che non hanno colpa alcuna del vivere disperato, che hanno diritto ad esistere come tutto il creato.
Che tutti i delinquenti e tutti i mascalzoni, si pentano e diventino più buoni, che l'amore regni assoluto sull'umanità intera, che la stella di Natale ci porti una pace vera.
È questa una preghiera rivolta in umiltà, genuflessi sperando nella tua immensa bontà, ringraziando ti inviamo, oh dolce Mamma pia, con il segno della croce, un bacio e così sia.

ONORANZE FUNEBRI
(Moncucco) BRUGHERIO
Viale Lombardia, 98
NAVA
Appaltatore Comunale
CONVENZIONATO
Vestizioni - Cremazioni
Pratiche - Trasporti
Provvediamo a tutto
Diurno - Notturno - Festivo Tel. 039.28.73.661

ottica sangalli
dal 1966 professionalità e competenza al vostro servizio
Buone Feste
La vista è vita !
via Oberdan, 33 - Brugherio (MB) - tel. 039.87.97.98 - www.otticasangalli.it

ZAGO DIMENSIONI
PROMOZIONI IMMOBILIARI

Vendere, comprare, affittare casa

BRUGHERIO: MONOLOCALE composto da: locale unico giorno/notte con angolo cottura, antibagno e bagno.
CANTINA e poss BOX. - RIF. 1787
C.E. "G" 305,41 Kwh/mq.a

BRUGHERIO: In recentissimo contesto costituito da piccole palazzine di soli due piani con ampie zone di giardino, STUPENDO **APPARTAMENTO** composto da: ampio Soggiorno, Cucina abitabile, due Camere da letto, Bagno, ampio **TERRAZZO** collegato al **GIARDINO PRIVATO DI 220 MQ.**, oltre scala interna che porta al p. Seminterrato con **TAVERNA** con accesso al **GIARDINO**, Lavanderia, **CANTINA E BOX DOPPIO**
FINITURE EXTRA CAPITOLATO.
C.E. "E" – 134.10 Kwh/mqa
RIF. 1847 – Euro 430.000

VIMODRONE: Nel centro cittadino, in palazzina di soli quattro piani, appartamento di TRE LOCALI composto da: Ingresso, ampio Soggiorno con affaccio su Balcone, Cucina a vista, disimpegno per la zona notte con due Camere da letto con affaccio su Balconi e Bagno.
SOLAIO e BOX.
C.E. "G" – 269.41 Kwh/mqa
RIF. 1852 – Euro 195.000

VILLASANTA: Nel centro cittadino *SPLENDIDO* a Appartamento di CINQUE LOCALI disposto su due livelli e così strutturato: Ingresso nell'ampio Soggiorno con doppia esposizione e con affaccio su **TERRAZZO DI MQ 57**, Cucina abitabile a vista, disimpegno con ampio Ripostiglio, Bagno e scala interna che porta al p. Superiore *Mansardato* di mq 67 con tre Camere da letto, due Balconi, doppio Bagno e locale Ripostiglio con Cabina armadio.
CANTINA E POSS. BOX DOPPIO
C.E. "F"- kwh/mqa 153.20
Rif 1632 Euro 480.000 DA VEDERE!

BRUGHERIO: IN CONTESTO RESIDENZIALE CON AMPIO GIARDINO CONDOMINIALE OTTIMO TRE LOCALI così strutturato: Ingresso, Soggiorno con **CAMINO** e con affaccio su terrazzino, Cucina abitabile con affaccio su balcone, disimpegno per la zona notte con due camere da letto e doppio bagno.
TERMOAUTONOMO - CANTINA ED AUTORIMESSA.
C.E. "E" – 124.33 Kwh/mqa RIF. 1796 – Euro 220.000

BRUGHERIO: Nel Centro Cittadino Ottimo APPARTAMENTO composto da: Soggiorno doppio con affaccio su due Balconi, Cucina , disimpegno per la zona notte con due Camere "da letto" mansardate con lucernari ampi Ripostiglio e Bagno.
CANTINA E POSS. BOX.
C.E. "G"- kwh/mqa 210.26
Rif 1417 Euro 200.000

BRUGHERIO: IN PICCOLA PALAZZINA DI SOLE QUATTRO FAMIGLIE, APPARTAMENTO DI TRE LOCALI composto da Ingresso, Soggiorno, Cucina abitabile con affaccio su Balcone, disimpegno per la Zona notte con due Camere da letto e Bagno.
SOLAIO RIFINITO Poss. BOX
C.E. "G" 268.13 kwh/mqa
Rif 1627 Euro 213.000

BRUGHERIO: in palazzina di tipo signorile ottimo TRE LOCALI composto da: Ingresso, ampio Soggiorno con affaccio su Terrazzino, Cucina Abitabile con affaccio su Balcone, disimpegno per la Zona notte con due Camere da letto e doppio Bagno. **CANTINA E BOX DOPPIO.**
C.E. "E" – 133.17 kwh/mqa RIF. 1828 Euro 320.000

BRUGHERIO : STABILE attualmente composto da ampio laboratorio di mq 215 al p. terra, p. interrato di mq 480 ed area esterna di mq 445. Attualmente si presente come laboratorio con sottostante p. Interrato. **Vi è la possibilità di edificare una palazzina di due piani fuori terra oltre a Cantina ed eventuali box.** (progetto per la realizzazione da visionare presso l'ufficio)
Immobile non soggetto all'obbligo di C.E. RIF 1848

BRUGHERIO: IN ZONA BENNET DUE LOCALI DI AMPIA METRATURA composto da: Ingresso, Cucina abitabile grande con affaccio su Balcone, Soggiorno ampio con altro Balcone, Camera da letto e Bagno **CANTINA POSSIBILITÀ BOX**
C.E. "G" – 280.39 kwh/mqa RIF 1780 Euro 155.000

BRUGHERIO – S. DAMIANO: INSERITO IN CONTESTO DI CORTE APPARTAMENTO RISTRUTTURATO così composto: Ingresso nel Soggiorno con Cucina a vista, disimpegno per la zona notte con Camera da letto, Bagno e scala interna che conduce al P. Superiore con Locale Mansardato con affaccio su Balconcino.
Possibilità AUTORIMESSA
C.E. "G" – 206,26 Kwh/mq.a RIF 1849 - Euro 135.000

DISPONIAMO DI NUMEROSE TIPOLOGIE DI ALLOGGI IN LOCAZIONE

039.884000
via Angelo Cazzaniga, 36-Brugherio (MB)
Altre NUMEROSE PROPOSTE sul SITO
www.dimensionizago.it

Le mani più sicure dopo le tue.

GRAZIELLA
RAUL MAURO LAURA
BARBARA PAOLA MORENA
LOREDANA MARILENA SIMONA
GIANNA DANIELA GIANNI NATALE
LAURA STEFANIA CARLO ANTONIO
LILIANA ENRICO MASSIMO ORNELLA
CINZIA GIUSY MARIALUISA VINCENZO
GIUSEPPE MARIANGELA MARIAROSA
MARGHERITA CARLO MARIAGRAZIA
DIEGO ILARIA STEFANO LAURA
GIUSY MARIAGRAZIA RENATO
ANTONIO ELENA MARCO
ELISABETTA
LUISA

Vi Augurano Buone Feste

Cooperativa
BRUGHERIO AGRICOLA DI CONSUMO

Chi dona Sangue Dona Vita

Iscriviti ti aspettiamo

AVIS Brugherio
Orario apertura sede
Martedì 20:30 - 22:00
Giovedì 20:30 - 22:00
Sabato 15:00 - 18:00

Via Oberdan 83
Tel e fax 039.879192
BRUGHERIO

Gruppo San Damiano
Orario apertura sede
Martedì 20:30 - 22:00
Sabato 16:00 - 18:00

Via Corridoni 18
Tel e fax 039.2840035
BRUGHERIO

www.avisbrugherio.it
E-mail info@avisbrugherio.it

AVIS
Associazione Volontari Italiani del Sangue

LA GIOIA VERA DELLA NASCITA E LE TANTE GIOIE EFFIMERE

LA MEDITAZIONE DEL PARROCO DON ZOIA PER IL NATALE 2012: IL DIO CHE SI È INCARNATO SPAZZA VIA TUTTE LE FALSE SIRENE DEL MONDO DI OGGI. È LUI IL VERO FONDAMENTO PER NOI

segue dalla prima pagina

Gioia ti viene promessa dai promotori finanziari che danno i loro numeri perché i tuoi numeri siano sempre più protetti, assicurati, moltiplicati.
Gioia per le famglie stile Mulino Bianco, basta un biscotto per far sorridere.
Gioia per un lavoro che si spera e che ti hanno confermato nella liquidità dei tempi presenti. Gioia per un futuro che aspetti migliore del presente, con il timore e il sospetto che tutto sarà come prima, se non peggio. Gioia, perché lo spread sta scendendo, ma non si sa fino a quando.
Gioia che può essere quella di un sorriso, di una mano tesa. Ci viene una domanda: forse ha ragione il filosofo Jean Paul Sartre quando dice: «l'uomo è una passione inutile»?
Gioia, gioia, gioia...
Ognuno di noi ha questo desiderio stampato nel profondo dei propri giorni, e che cerca in tutti i modi di esaudire. Nei prossimi giorni un gruppo di persone dirà che «durante l'impero di Cesare Augusto» Dio stesso è venuto in mezzo a noi.
Questa gente, nella celebrazione liturgica e nella vita, ricorderà la sua nascita al mondo come fondamento di quella gioia «che il mondo non può dare». Il nome della gioia è quel bambino, perché la gioia prima che essere un risultato di un eventuale nostro impegno, una nostra invenzione è un regalo, ci è data: «Vi annuncio una grande gioia: oggi è nato per voi un Salvatore, che è il Cristo Signore. Questo per voi il segno: troverete un bambino avvolto in fasce, adagiato in una mangiatoia» (Lc, 2, 10-11).
La gioia è questa nascita, è questa presenza, che si compirà nello splendore della sua definitività nella sua vita data per noi (croce) che è più forte della morte (resurrezione). Questo bambin, di cui è annunciata la nascita, è l'Emmanuele, il Dio con noi, per sempre (Mt, 1, 23).
E allora a questa presenza ci possiamo affidare nella garanzia del suo essere per e con noi, presenza storica che è testimoniata nel corso del tempo da uomini e donne che l'accolgono nella propria vita.

I Magi ci confermano in questa riflessione, uomini di sempre mossi dal desiderio di una vita piena, di una verità luminosa, si sono messi in cammino per questo, sostenuti da segni tangibili, in particolare dalla Parola di Dio.
La loro ricerca non è stata vana, si è compiuta non in un incontro sfavillante di potenza e gloria umana in qualche palazzo del potere, bensì davanti ad un bambino e a sua madre.
Il Vangelo ci dice che «prostratisi, lo adorarono» e dopo aver offerto i doni se ne tornarono al loro paese «per un'altra strada». La loro vita è stata segnata da quel l'incontro, non sono più quelli di prima, la luce vera li ha avvolti e illuminati.
Tra i testimoni di questo incontro, mi piace ora ricordare Dietrich Bonhoeffer, pastore evangelico, testimone dei nostri tempi che con una espressione felice ci aiuta a cogliere la verità di questa gioia che scaturisce dall'affidamento a questo Dio «in carne e ossa» - resa - per una resistenza cioè per una vita dentro le dinamiche del vissuto personale, comunitario, sociale, civile e politico, nella certezza di senso che vedi già risplendere e ci è donata nella nascita, vita, morte, resurrezione di Gesù. Gioia è sapersi amato da Dio così, gioia è sapere che la propria vita non è frutto del caso ma che abita nel cuore di questo Dio.

> *«Non temete: ecco, vi annuncio una grande gioia, che sarà di tutto il popolo: oggi, nella città di Davide, è nato per voi un Salvatore, che è Cristo Signore. Questo per voi il segno: troverete un bambino avvolto in fasce, adagiato in una mangiatoia».*
> ***dal vangelo di Luca***

Gioia è vivere il tempo aprendo le porte a questo Dio incarnato Gioia è una relazione con chi per me e per te è venuto in mezzo a noi, per starci sempre, sino al compimento di cieli nuovi e terra nuova.
Fare gli auguri per Natale, per questo Natale di Gesù significa allora per me testimoniare, ridire, oggi ciò che davvero tiene in piedi, sorregge, illumina, sostiene la mia vita. E per questo vi auguro che sia così anche per voi.

Don Vittorino Zoia
Parroco della Comunità
Epifania del Signore
Brugherio

MULTIMEDIA

Gli auguri in video di don Zoia sul sito di Noi Brugherio

Su www.noibrugherio.it e su youtube è possibile vedere il video degli auguri del parroco don Vittorino Zoia a tutte le famiglie della città.

SAN BARTOLOMEO

Sospese le messe feriali in chiesa per i lavori all'organo

Si protrarrà anche a gennaio la chiusura negli orari diurni settimanali della chiesa di San Bartolomeo per consentire il completamento dei lavori di ristrutturazione dell'organo Tornaghi, la cui inaugurazione è prevista a breve. La chiesa rimarrà aperta per le messe festive e prefestive e per i funerali. Come rimangono confermate anche le celebrazioni delle festività natalizie. Le messe feriali si celebrano presso la cappellina dell'oratorio Maria Bambina in via De Gasperi secondo il normale orario. Le feriali del 26 dicembre si celebrano invece in San Bartolomeo

ULTIMO DELL'ANNO

Il canto del Te Deum ringrazia per l'anno che si chiude

Come da tradizione nelle parrocchie brugheresi l'ultimo giorno dell'anno si celebra il canto del Te Deum. In San Bartolomeo alle ore 18; in San Carlo alle 20,30; in San Paolo alle 18,30 e a San Damiano ore 18 e Sant'Albino 20,30.

COMUNITÀ PASTORALE

Pellegrinaggio in Russia a Mosca e San Pietroburgo

La comunità pastorale organizza un pellegrinaggio in Russia con tappe a Mosca e San Pietroburgo nei giorni dal 3 al 10 giugno 2013. Informazioni più dettagliate con costi e programma presso la segretaria parrocchiale di San Bartolomeo (tel. 039.870002)

SOLO AFFITTI®
Franchising Immobiliare
affittosicuro®
Sei un proprietario e vuoi affittare il tuo immobile
In piena sicurezza?
Sei un inquilino e stai cercando casa in affitto?
VIENI DA NOI E SCEGLI:
12 mensilità garantite
rimborso dei danni
tutela legale
Per informazioni e per conoscere tutti i nostri servizi vieni a trovarci a Brugherio in via Cavour, 9
Tel./Fax 039-2621300 cell. 380-9016190/380-9016202 - email brugherio@soloaffitti.it

www.noibrugherio.it

PANETTERIA PASTICCERIA
PEGGATI DI GOLA

Buone feste
Buone feste
Buone feste
Buone feste

PRESENTANDO QUESTO COUPON CON UN MINIMO DI ACQUISTO UN GRADITO OMAGGIO

IDEE REGALO - PANETTONI ARTIGIANALI
FROLLE E DOLCI A TEMA NATALIZIO

SI ACCETTANO PRENOTAZIONI E
SI RITIRANO TUTTI I TIPI DI TICKET
LUNEDI APERTI TUTTO IL GIORNO

SIAMO A BRUGHERIO
IN VIA SANTA CATERINA DA SIENA , 20
(A SOLI 50 MT. DALLA POSTA)
TEL. 393 455 0662
www.peccatidigolabrugherio.it
e-mail:peccatidigola.brugherio@gmail.com

FORMATO 1/5 DI PAGINA

Questo spazio su NOIBRUGHERIO
è un investimento in pubblicità che ti può costare:

95,00 €	se lo acquisti per una pubblicazione
66,50 €	se lo acquisti per 6 pubblicazioni
53,20 €	se lo acquisti per 14 pubblicazioni
45,60 €	se lo acquisti per 23 pubblicazioni
40,85 €	se lo acquisti per 36 pubblicazioni

LA PUBBLICITÀ SU NOI BRUGHERIO
COSTA MENO DI QUELLO CHE CREDI
VALE DI PIÙ DI QUELLO CHE PENSI

SALDI
Anche NoiBrugherio dal 01/01 al 31/03/13 ha i saldi

Scopri le offerte speciali scrivi a
inserzioni@noibrugherio.it
telefona al 329.68.21.847

Onoranze Funebri
A. Caprotti
via Italia, 32
tel. 039/870185

SCUOLA DELL'INFANZIA PARITARIA
UMBERTO I E MARGHERITA

OPEN DAY

Sabato 19 GENNAIO 2013
dalle ore 10,00 alle ore 12,30

Brugherio - Via De Gasperi, 41 - Tel. 039 870438

Maino s.a.s.
vendita-assistenza-riparazioni
20047 Brugherio (MI)
Via S. Clotilde, 9
Tel. 039.2871967/8
Fax 039.2872120
P. IVA 00976870964
c.c.i.a.a. 1314446

FIAT

Augura Buon Natale

BRUGHERIO ABBRACCIA SCOLA

VISITA IN CITTA' IL 5 GENNAIO

L'ARCIVESCOVO SARÀ PER LA PRIMA VOLTA DA PASTORE IN SAN BARTOLOMEO
PRESIEDERÀ LA MESSA VIGILIARE DELL'EPIFANIA E BENEDIRÀ L'ALTARE DEI MAGI

Sarà a Brugherio per la prima volta da pastore l'arcivescovo di Milano Angelo Scola. In occasione della messa vigiliare dell'Epifania il prossimo 5 gennaio, l'arcivescovo sarà presente in città. Presiderà infatti questa celebrazione in San Bartolomeo, concelebrata con tutti i sacerdoti della Comunità pastorale.
L'ultima volta dell'arcivescovo a Brugherio è stato proprio due anni fa nella stessa occasione, quando a essere presente fu Dionigi Tettamanzi.
La città dunque attende l'arrivo del cardinale che giunge nell'anno speciale per la Comunità pastorale: quello in cui iniziano ufficialmente le celebrazioni per il quattrocentesimo dalla traslazione delle reliquie custodite nella chiesa di San Bartolomeo.

Sarà un momento importante quello del 5 gennaio anche per questo: in occasione della visita di Scola verrà scoperto l'altare dei Magi. Visibile a destra entrando nella chiesa, sarà per tutto questo anno il luogo simbolo di tutto il 400centenario.
Per questo la Comunità pastorale ha chiesto all'arcivescovo di benedire l'altare, che per l'occasione vedrà poggiata una copia della teca dove sono custodite le reliquie.
Sarà un segno per i brugheresi che entreranno in chiesa per ricordarsi di questo importante «passaggio» della tradizione e devozione della città

Francesca Lozito

LA COMUNITA' CAMMINA COI TRE RE

IL 6 GENNAIO IL CORTEO STORICO

E LA SERA ALLE 21 CONCERTO DI MUSICA IN SAN BARTOLOMEO IN ONORE DEI MAGI

Torna anche quest'anno il corteo dei Magi. L'iniziativa, partita lo scorso anno, e che aveva avuto un ottimo riscontro di partecipazione, si propone di essere un forte momento di partecipazione popolare attorno alla tradizione devozionale dei tre sapienti venuti dall'oriente, che a Brugherio vive quest'anno il 400esimo dalla traslazione delle reliquie custodite ora in San Bartolomeo.
Anche questa volta da ogni parrocchia partirà alle 15,15 un corteo, ognuno con la rappresentazione di un Re Magio che "in carne ed ossa" percorrerà simbolicamente il viaggio dei tre sapienti per le strade della città fino al punto in cui le reliquie degli "omitt" sono conservate: la chiesa di San Barolomeo.
Alle 15,45 ritrovo all'oratorio di Maria Bambina, dove quest'anno sarà presente il Corpo Musicale di San Damiano e Sant'Albino. Dove, prima della partenza, è prevista nel cortile dell'oratorio la drammatizzazione dell'incontro dei Magi con Erode. Dopo di che tutti i partecipanti andranno insieme in San Bartolomeo per un momento di preghiera. Accompagnati appunto dalla banda.
La comunità pastorale Epifania del Signore ha pensato quest'anno di vivere un momento di processione molto originale per celebrare la festa che le dà il nome.
Che vuole testimoniare anche il legame tra le varie anime della Comunità pastorale racchiuse nelle quattro parrocchie.
Ricordiamo poi che il 6 gennaio gli orari delle messe nelle varie parrocchie rimangono invariati secondo l'orario normale.
Alla sera, alle 21 ci sarà invece il concerto lirico "Tribute to three Wise Men" che si terrà sempre presso la chiesa di San Bartolomeo.
Per concludere, dunque, la giornata di festa in musica.

Francesca Lozito

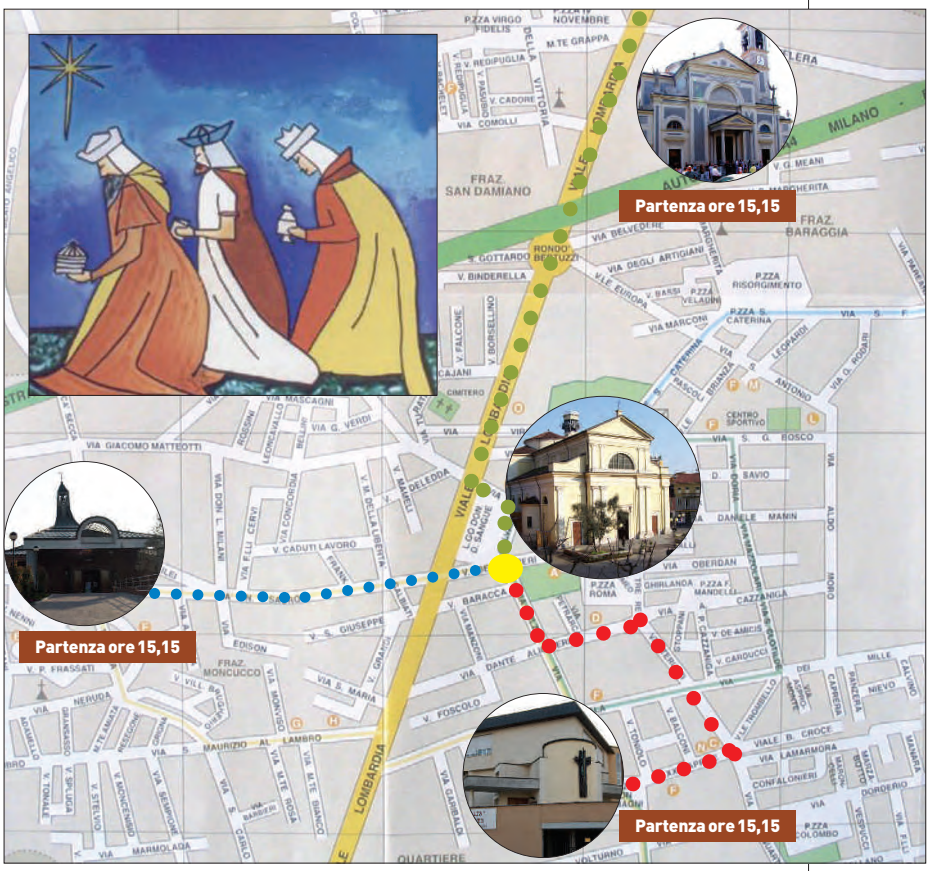

noi brugherio

Registrazione presso il Tribunale di Monza n° 1698 del 15 dicembre 2003

NoiBrugherio aderisce alla Fisc (Federazione italiana settimanali cattolici)

Direttore responsabile: Nino Ciravegna
Per contattarci: via Italia 68, Brugherio tel. 039 28.74.856 fax 039 88.21.21 info@noibrugherio.it

Editore: associazione culturale Kairós via Italia 68, Brugherio tel. 039 28.74.856 fax 039 88.21.21 info@noibrugherio.it

Grafica: Elena Gulminelli Marco Micci

Pubblicità: cell. 329.68.21.847 inserzioni@noibrugherio.it

Stampa: Seregni Cernusco Srl via Brescia 22 Cernusco s/N (Mi) tel. 02 92 10 47 10 Numero stampato in 7000 copie

Per sostenere Noi Brugherio effettuare un versamento su c.c postale n72677511 intestato ad Associazione Kairós causale Sostegno Noi Brugherio oppure un bonifico bancario sul conto BancoPosta con Iban IT 68 S 07601 01600000072677511

BRUGHERIO OLTREMARE GUARDA AL CINQUANTESIMO

DURANTE LA TRADIZIONALE CENA DI NATALE IL PRESIDENTE TERUZZI FA UN BILANCIO E LANCIA LA PROSPETTIVA DALL'ANNIVERSARIO DELLA FONDAZIONE DEL GRUPPO

Domenica 16 dicembre si è svolto il tradizionale pranzo natalizio di Brugherio Oltremare. Presenti al pranzo tutti i soci che contribuiscono a mantenere viva l'associazione e i numerosi volontari che si impegnano nei vari lavori offerti, come il recupero di materiale da riciclare e lo sgombero di locali. Non poteva mancare la presenza del presidente Luciano Teruzzi, che si è detto soddisfatto per la partecipazione al pranzo: «È sempre bello vedere così tanta gente, sono tutti sostenitori, volontari, amici e simpatizzanti di Brugherio Oltremare.
Mi lascia molto contento anche vedere numerosi giovani volontari, sono loro il futuro di questa associazione». Brugherio Oltremare nasce nel 1965, e si appresta quindi a festeggiare il cinquantesimo compleanno. «È senza dubbio un traguardo importante e ci stiamo già muovendo per organizzare qualcosa» dichiara Teruzzi. L'associazione si impegna sul territorio per raccogliere fondi, che vengono distribuiti ai missionari brugheresi sparsi per il mondo. Sono venti al momento i preti e le suore che ricevono gli aiuti di Oltremare. L'intero ricavato dai lavori svolti dai volontari, circa 40, viene inviato ai missionari, mentre i 140 soci si impegnano per sostenere le spese vive, come il mantenimento dei mezzi e il carburante.
Il ricavato annuale oscilla tra i 120.000 e i 150.000 euro e a gennaio verrà comunicato il ricavato dell'anno corrente che verrà distribuito ai missionari. «Quest'anno c'è stato anche il CAOS, che con lo spettacolo teatrale ci ha donato 10.000 euro. Sono nostri grandi amici e vanno ringraziati» spiega il presidente.
Poi un invito a chiunque abbia voglia di dare una mano all'associazione: «Invitiamo tutti coloro che hanno voglia di impegnarsi a darci una mano – dice Teruzzi – La gratuità è una cosa che aiuta tutti, i missionari sono soliti dirci due cose: grazie per quello che fate e pregate per noi. Non dimentichiamoci che il nostro simbolo è un mondo con un crocifisso».
Per sostenere Brugherio Oltremare è possibile donare il 5x1000, al cf 94544740155. L'offerta sarà interamente consegnata ai missionari.

Luca Castelli

Alcuni volontari di Brugherio Oltremare. Quarto da sinistra il presidente Luciano Teruzzi

SOLDIARIETÀ

Domenica 16 dicembre il banchetto de La Creche artigianato per l'orfanatrofio palestinese

Domenica 16 dicembre si è tenuto all'esterno della chiesa di San Bartolomeo il tradizionale banchetto del Progetto Sorriso Creche (http://www.progettosorrisocreche.org).
In vendita artigianato in legno tipico di Betlemme, piccoli presepi, campanelle natalizie e biglietti di auguri.
Un'occasione per fare dei piccoli acquisti natalizi, ma anche per rinsaldare il legame tra Brugherio e l'associazione milanese che sostiene l'orfanatrofio fondato da suor Sophie, La Creche, che raccoglie i bambini poverissimi e orfani della città e non solo. Un luogo che ha segnato chiunque lo abbia visitato.
E da alcuni anni infatti a Brugherio si è creato un gruppo di persone che decide di trascorrere un periodo a Betlemme, aiutando nella raccolta delle olive o nei piccoli lavori di sistemazione e manutenzione delle strutture, per lo più nel periodo di ottobre.
Nella foto, il banchetto di Brugherio, i volontari e il parroco della Comunità pastorale Epifania del Signore di Brugherio, don Vittorino Zoia

VOLONTARIATO

Sos compiti augura Buon Natale e lancia l'appello: venite con noi a fare i volontari del doposcuola

Sos compiti, l'iniziativa di doposcuola di Brugherio, attiva all'oratorio di Maria Ausiliatrice e a Sant'Albino, sempre presso la parrocchia di San Carlo e Santa Maria Nascente cerca volontari.
E formula l'appello proprio nei giorni di Natale: oltre ai regali, è di certo questo un momento in cui si può decidere di impegnarsi facendo qualcosa di bello, utile e arricchente. «Cento volte tanto». Anche questo un modo per farsi un regalo.
Si tratta di un'occasione di crescita e arricchimento personale per i ragazzi che vengono sostenuti e aiutati nei compiti e per i volontari che si trovano a sostenere i piccoli adulti di domani in un vero e autentico percorso di crescita.Per questo, chi volesse cimentarsi in questa esperienza può scrivere una mail a sos.compiti.brugherio@gmail.com oppure recarsi direttamente all'oratorio Maria Ausiliatrice in via s. Caterina, il sabato mattina dalle 10 alle 12.

TECLA E ALESSANDRO E L'AFRICA
INSIEME LÌ DOVE SI SPERA

SARANNO VACANZE DI NATALE SPECIALI QUELLE DEI DUE RAGAZZI DI BRUGHERIO: SONO PARTITI ALLA VOLTA DELL'ETIOPIA DOVE LAVORERANNO NELLA MISSIONE SALESIANA

C'è chi durante il periodo natalizio pensa di trascorrere un po' di tempo in montagna. Altri preferiscono mete più esotiche, per cercare un po' di caldo, stufi del gelo invernale. Ma c'è anche chi decide di andare in posti che non ti aspetti. Come l'Africa. Il 22 dicembre Alessandro Teruzzi e Tecla Galimberti partiranno per il continente nero, alla volta dell'Etiopia. Difficile definirla una vacanza, perché i due si recheranno nel villaggio di Dilla, nella regione del Sidamo, a dare una mano a delle persone più sfortunate di noi. Per Alessandro, 20 anni, è questa la terza esperienza in Africa. «È difficile spiegare perché ci vado e come ho deciso la prima volta. Una mattina mi sono svegliato e ho deciso di fare questa cosa. Una volta andato poi ci vuoi sempre tornare.

Dopo un mese che sei a casa ti viene il mal d'Africa» spiega Alessandro. Il villaggio dove i due ragazzi verranno ospitati è una missione dei Salesiani. Alessandro e Tecla non avranno un compito preciso. Dovranno semplicemente fare qualsiasi cosa per fare andare avanti il villaggio, da lavori più manuali come il restauro di locali fino al dare una mano nelle scuole dei ragazzi. «In estate, l'ultima volta che sono andato abbiamo fatto molto – racconta Alessandro – Insegnavamo l'inglese ai ragazzi, nel pomeriggio andavamo con loro in oratorio e davamo una mano con l'animazione. Abbiamo poi dipinto tutte le pareti della missione».

In Etiopia si parlano circa 80 lingue. La lingua principale è l'amarico, ma è molto diffuso anche l'inglese. Una volta alla settimana viene allestita nel villaggio una mensa per i poveri: una coda interminabile di bambini affamati, di cui ne vengono accontentati solamente 150. «Quello che vedi lì è totalmente diverso da quello che vediamo qua, è un altro pianeta. Loro non sanno di essere poveri, perché non hanno in mente di cosa ci sia fuori. E infatti sono contentissimi, ridono sempre» dice ancora Alessandro.

A lato: Tecla e Alessandro Qui sopra: due immagini di Alessandro nel suo precedente viaggio in Africa

Per Tecla, 24 anni, è invece la prima esperienza. «È l'entusiasmo che hanno avuto quelli che ci sono stati che mi ha spinto a voler fare questa esperienza. Sarà sicuramente forte, mi lascerà qualcosa. Difficile dire di cosa vado alla ricerca, ma senza dubbio tornerò arricchita» dice Tecla. Alessandro e Tecla durante l'anno sono anche impegnati attivamente nella vita in oratorio: Alessandro è volontario del gruppo di Brugherio Oltremare, mentre Tecla è educatrice dei ragazzi adolescenti. Tecla ha già fatto un'esperienza simile, in un ospedale pediatrico a Gornja, in Croazia, ma nonostante questo si dice «molto spaventata. Ma al tempo stesso sono curiosa, ho voglia di vedere questo mondo e mi piace molto l'idea di fare qualcosa di "missionario"». Alessandro, da esperto le consiglia di non farsi troppe aspettative: «La prima volta che sono andato non mi aspettavo niente, ho detto andiamo e vediamo cosa c'è. Ho visto gente andare in crisi, perché quando fai il confronto tra la nostra vita e la loro diventa tutto più difficile». Giulio Bestetti, 20 anni e amico di Alessandro e Tecla, la sua Africa la racconta così: «Andare lì ti cambia totalmente. Si può dire che è come una droga, una volta che ci vai vuoi sempre tornare. Devi andare giù per vivere ogni istante che loro ti regalano e non quelli che ti eri programmato».

Il viaggio dei due giovani, che andranno con altri tre volontari, durerà tre settimane. «In un mese non cambi l'Etiopia. Siamo noi che impariamo tanto da loro. Impariamo l'essenzialità della vita, grazie alla felicità che ci trasmettono nonostante il poco che hanno» conclude Alessandro

Luca Castelli

NISI - SER
Viale Lombardia, 51 - 20861
Brugherio
Tel. 039-87.98.49

COSTRUZIONE E POSA DI:

serramenti in alluminio,

serramenti in alluminio - legno,

tapparelle in pvc - acciaio - alluminio,

cassonetti

Finestre - porte portoncini - persiane - verande portoni e vetrine negozi

I NOSTRI RICORDI

ERMINIA ARRIGHI

20-11-2011 20-11-2012

Nel I° anniversario dalla sua scomparsa, i familiari tutti la ricordano.

AMBROGIO MANTEGAZZA

26/07/1935 - 01/01/2011

Sei invisibile ai nostri occhi ma non assente. Sei nel nostro cuore e nei nostri pensieri. Averti avuto accanto è stato per noi un dono meraviglioso.
Moglie e Figlie.

SALA GIUSEPPE

A quattro anni dalla tua scomparsa ci manchi tantissimo, ma sappiamo che tu sei sempre con noi.
Pinuccia, Elena, Sergio e tutti i tuoi cari.

I costi per pubblicare un necrologio: breve testo e foto a colori 25 euro

Le inserzioni si ricevono solo presso lo Sportello FotoRibo via Teruzzi entro il martedì sera precedente all'uscita sul giornale. Consegnare un testo già completo, in chiaro stampatello.

La prossima uscita è un programma per il 5 gennaio 2013

IMPRESA DI PULIZIE
OBERDAN

- **Pulizia di:**
  uffici
  capannoni
  negozi
  condomini
  appartamenti
- **Lavaggio moquette**

Massima cura e meticolosità nel servizio

PER INFORMAZIONI E PREVENTIVI TELEFONARE
ALLA SIG.RA DONATELLA CASSAGHI 348.82.82446

Strabello
moda uomo e donna

PROMOZIONE
PRE-NATALIZIA
10% SCONTO SU TUTTA LA NUOVA COLLEZIONE

APERTO TUTTE LE DOMENICHE
(10:00 - 13:00 / 16:00 - 19:00)

via D. Manin 48 - Brugherio
TELEFONO: 039/2874429

Lunedì: 15.00 - 19.30
Martedì - Sabato: 09.00 - 12.30 / 15.30 - 19.30

PANETTONI DI NOSTRA PRODUZIONE

Panificio * Pasticceria
Salumeria

Calderara

Via TRE RE, 30/32 - Tel. 0398/70055

BRUGHERIO

PANETTONI DI NOSTRA PRODUZIONE

TRA PREGHIERA E SERVIZIO
IL CAPODANNO DEI RAGAZZI

UN GRUPPO ANDRÀ ALL'INCONTRO EUROPEO DI TAIZÉ A ROMA E INCONTRERÀ IL PAPA
A CASA BETANIA A SEVESO ASSIEME AI POVERI DI FRATEL ETTORE PER CHI RESTERÀ QUI

Incontro, accoglienza e solidarietà. Saranno queste le parole chiave del capodanno che si preparano a vivere alcuni giovani della nostra città. Come ogni anno anche da Brugherio partirà una piccolo gruppo, dodici persone in tutto, accompagnate da don Alessandro Maggioni con destinazione 35°incontro europeo dei giovani, che si terrà a Roma dal 28 dicembre al 2 gennaio.

Organizzato dalla comunità ecumenica di Taizè, in Francia, questo evento richiama ogni anno centinaia di giovani da tutta Europa, appartenenti alle diverse confessioni cristiane, e si snoda in un programma fitto di incontri e occasioni di dialogo all'insegna della pace tra i popoli e della condivisione nella preghiera.

Per l'alloggio non sono previsti alberghi o ostelli, ma, come accaduto in passato anche a Milano, i giovani saranno ospitati dalle famiglie della città.

«Partecipo perché mi piace l'idea di incontrarmi con tanti giovani di diversa nazionalità» ci racconta Chiara Castelli, 17 anni, che partecipa a questo incontro per la prima volta «Un po' di timore e di paura c'è sempre, perchè non ho idea di come sarà, di cosa faremo esattamente, ma credo cha sarà e mi aspetto che sia un'esperienza diversa, bella, anche dal punto di vista spirituale».

Le iscrizioni si sono chiuse il 2 dicembre scorso.

La notte di San Silvestro sarà invece colorata di solidarietà per un gruppo di giovani che andranno a Casa Betania, Seveso.

La struttura è nata per volontà di Fratel Ettore, religioso scomparso qualche anno fa, ed ospita persone che si trovano a vivere situazioni di disagio fisico, psichico o sociale.

L'ultimo giorno dell'anno è però una grande festa: già da diversi anni, un gruppo di giovani brugheresi, insieme ad altri volontari, partecipa per animare il pomeriggio e la serata del 31 dicembre con giochi, canti e sorrisi.

Il clima che si respira è quello che si trova in una grande famiglia, dove ognuno collabora e si prende cura dell'altro con semplicità.

Dopo i momenti di festa e di divertimento, l'inizio del nuovo anno viene festeggiato celebrando insieme la messa. I giovani o le famiglie che volessero partecipare o avere maggiori informazioni possono contattare il gruppo di Brugherio all'indirizzo mail: 31.12.12fratel.ettore@gmail.com

Jessica Fossati

IN ORATORIO

E le famiglie di San Carlo **rinunciano ai botti del 31**

Anche negli oratori si festeggia l'arrivo del 2013, tra cene, festa, animazione e anche brevi momenti di preghiera di ringraziamento per l'anno che è passato.

A Sant'Albino i protagonisti principali saranno i ragazzi dalla seconda media alla quinta superiore della parrocchia, che insieme alle rispettive famiglie sono invitati a partecipare ad una cena e ad una serata insieme.

Tuttavia chiunque voglia partecipare e collaborare è comunque ben accetto e può chiedere maggiori informazioni in oratorio, alla domenica pomeriggio. Nello stesso luogo saranno raccolte le iscrizioni.

Si apre invece con un aperitivo il "veglione" proposto all'oratorio San Giuseppe, per chiudersi poi con la cena e una serata con animazione.

Sono invitate le famiglie, ma anche gli adulti della parrocchia San Bartolomeo. Chi volesse iscriversi e chiedere informazioni può farlo presso il bar dell'oratorio.

Famiglie protagoniste anche a San Carlo, dove, nel segno di una collaborazione attiva (proprio come accade in una famiglia) agli iscritti sarà chiesta anche una piccola collaborazione per la buona riuscita dell'evento.

In questo spirito s'inserisce anche l'iniziativa proposta ai partecipanti: rinunciare ai tradizionali "botti" e fuochi d'artificio per devolvere il corrispettivo alla Caritas cittadina, in favore delle famiglie in difficoltà.

Chi volesse partecipare può dare la sua adesione o chiedere maggiori informazioni presso il bar dell'oratorio, sabato e domenica dalle 15 alle 17. Il termine per le iscrizioni è fissato per il 23 dicembre. **(J.Fos.)**

CATTOLICI E POLITICA CON DON EROS MONTI
SI DISCUTE LA NOTA DEL CONSIGLIO EPISCOPALE

LA CURIA: «PARTECIPAZIONE RESPONSABILE ALLE ELEZIONI» NAZIONALI E LOCALI
APPUNTAMENTO GIOVEDI' 10 GENNAIO ALL'ORATORIO SAN GIUSEPPE IN VIA ITALIA

Si parlerà di "Cattolici e politica" nell'incontro organizzato dalla Comunità pastorale di Brugherio il prossimo 10 gennaio alle ore 21 presso il salone polifunzionale dell'oratorio San Giuseppe via Italia. Interverrà monsignor Eros Monti, teologo morale sociale e incaricato per la Pastorale del lavoro della Conferenza episcopale lombarda (*foto a destra*).

«Sarà presentata e discussa insieme ai presenti la recente nota pubblicata dal Consiglio episcopale milanese sul tempo presente caratterizzato dagli appuntamenti elettorali a livello nazionale, regionale e cittadino» spiega don Vittorino Zoia, parroco di Brugherio. «L'incontro non è rivolto solo a coloro che normalmente si occupano di politica più da vicino, ma direttamente a tutti. Come infatti ricorda la stessa nota del Consiglio episcopale, "è urgente l'opera educativa delle comunità cristiane affinché tutti siano sollecitati alla partecipazione attiva e responsabile a questi appuntamenti", in risposta "alla tentazione molto diffusa del disimpegno e del disinteresse sui temi del bene comune e delle scelte che lo realizzano e governano"».

Nella nota si spiega che «a nessuno deve sfuggire l'importanza dell'esercizio del diritto-dovere del voto responsabilmente espresso» poiché con esso «si concorre a determinare l'indirizzo politico del proprio stato e della propria realtà locale».

Conclude il Parroco: «Auspico che questa proposta venga accolta con una buona partecipazione da parte di tutti».

P.R.

BENEFICENZA

Continua nel week end il mercatino di San Carlo

Continua anche questo fine settimana il mercatino di Natale della parrocchia di San Carlo. Tante proposte per i regali di Natale, oltre a gli oggetti in legno. Gli oggetti di solidarietà in vendita andranno a finanziare le opere della parrocchia. I volontari ringraziano tutti coloro che hanno contribuito fino ad ora alla buona riuscita dell'iniziativa.

*BUONO NON CUMULABILE

i MEANI
Parruccheri e Boutique

Parrucchiere donna
questo buono vale un
trattamento curativo in omaggio

Boutique donna
questo buono vale *20,00 euro di sconto* sulla collezione autunno / inverno 2013

Orari: da Martedì a Sabato 9,00 - 12,00 / 14,00 - 18,00

Via Petrarca, 13 - 20861 Brugherio (MB) - Tel. 039 2910895 - 039 879612
Zona Carabinieri, vicinissimi all'ingresso del Parco Villa Fiorita

[sport]

Proposta natalizia sabato 22 alle 21 presso il palazzetto Paolo VI

"Caro Babbo Natale" su rotelle

Il pattinaggio Cgb in scena

Momento d'oro e ricco di impegni per il settore pattinaggio della Polisportiva Cgb. Domenica 16 dicembre il gruppo spettacolo si è esibito durante il saggio delle società Pattinaggio artistico Biassono e Skating Monza corona ferrea; società prettamente agonistiche dalle quali esce anche una delle insegnanti attualmente in essere nell'organico del pattinaggio Cgb.
Le atlete hanno portato un'esibizione dal titolo "Hula Hoop" dove spiccavano le capacità di sincronismo e l'affiatamento, possibili solo grazie ai molti anni di pattinaggio insieme e agli allenamenti mirati alle esibizioni in gruppo.
Si tratta di un numero contenuto nello spettacolo che si terrà Sabato 22 dicembre alle ore 21 presso il centro sportivo Paolo VI presentato dalle 80 allieve del settore pattinaggio che portano in pista: "Caro Babbo Natale".
Prezzo di ingresso 3 euro. Bambini sotto i 6 anni gratis.

I piccoli della Sandamianese crescono

Primo posto contro la Virtus Bologna al torneo di Sestola

Grande soddisfazione per le formazioni Esordienti 2001 Eureka e Aquilotti 2002 Sandamianese che si sono aggiudicate il 1° posto nelle rispettive categorie al torneo "Paolo Barlera" disputato a Sestola, nell'appennino modenese. Un successo importante perché all'iniziativa partecipavano anche le giovanili di squadre di primissimo piano nel mondo del basket italiano. Basti pensare che entrambe le squadre si sono confrontate in finale con la Virtus Bologna che ostentava sulle maglie 2 scudetti giovanili conseguiti nella passata stagione.
Gli aquilotti 2002 della compagine di San Damiano, guidati da Peroni e Spelta, nella finalissima hanno prevalso di un punto al termine di una partita al cardiopalma. Altrettanto straordinaria l'impresa degli esordienti "invincibile armada" di Ezio Monfrini: seppur praticamente imbattuti da 2 anni, campioni provinciali di categoria, 2011 e 2012, già vincitori del torneo di Siena, sembrava impossibile potessero affrontare ad armi pari società professionistiche. Invece dopo aver "strapazzato" in semifinale Smith Roma, hanno prevalso anche sui bolognesi.

CAMPIONATI PALLAVOLO

Diavoli fermati dall'Hasta Asti Bene il Sanda nel derby con Muggiò

Arriva dopo due vittorie consecutive una sconfitta per i **Diavoli Rosa** nella trasferta piemontese contro l'Hasta Volley Asti. I rosanero perdono per 3-0 una partita da dimenticare. Per i Diavoli è la quinta sconfitta in nove gare di campionato.
Vincono invece le ragazze del volley brugherese. Per il **Sanda Volley** arriva una sudata vittoria per 2-3 nel derby col Pro Victoria Muggiò (*foto qui sopra*). Quarta vittoria consecutiva per il Sanda, che sale al terzo posto in classifica. Continua a vincere anche il **Cgb volley**, che lunedì 17 batte per 3-2 le monzesi dell'Ascot.
Prossimi impegni: Diavoli Rosa – Centrale del latte Brescia, 22.12.2012 ore 21 alla scuola media Kennedy, via Kenney; Sanda – Asd Pallavolo Vailate, 22.12.2012 ore 21, al Pala Manzoni, via Mameli (Sant'Albino).

CAMPIONATI CALCIO

La neve rinvia i campionati Calcio a 5, prima caduta S. Damiano

Settimana povera per il calcio locale. La neve caduta nei giorni scorsi ha provocato la sospensione di quello che sarebbe stato l'ultimo turno prima della sosta invernale, delle prime squadre e di tutte le giovanili di **asd Brugherio, Sant'Albino San Damiano e Cgb**.
Si sono disputate regolarmente le partite del calcio a 5, ma non è stato un turno positivo per le due squadre brugheresi. Per il **Futsal San Damiano** arriva la prima sconfitta stagionale, fermata per 2-3 contro la Renatese. La squadra di San Damiano mantiene comunque la testa della classifica (serie C2). Rovinosa sconfitta per il **Cgb calcio a 5**, che nel derby casalingo contro il Carugate viene sconfitto col risultato di 3-8.

BASKET

Cambia l'allenatore, non il risultato

Non si vedono ancora gli effetti del cambio di panchina nel Cgb basket. Nonostante l'esonero di Rinco, a cui è subentrato Luca Maino, per i gialloblu sono arrivate altre due sconfitte nel campionato Promozione. Nella decima giornata di campionato, il 13 dicembre, sconfitta esterna contro il Butterflyltalia Mezzago per 57-46. Nel turno successivo, in casa con l'Eureka Monza, sconfitta per 55-61. Cgb inchiodato in fondo alla classifica con 2 punti.

CON IL COMUNE

Parte il corso di difesa personale

Corso di difesa personale di primo livello rivolto a persone di età superiore ai 18 anni. È la proposta (col patrocinio del comune) dell'associazione sportiva Shishi no nirami che si occupa di arti marziali. Il corso è composto da 10 lezioni di un'ora e si terrà presso la palestra della scuola media Kennedy tutti i martedì non festivi dalle 20,30 alle 21,30. Le lezioni inizieranno l'8 gennaio e proseguiranno fino al 12 marzo 2013. Il costo è di 50 euro, compresa l'assicurazione. Numero massimo di partecipanti: 25 persone. In caso di richieste superiori al numero massimo il corso potrà essere replicato nei mesi successivi. Informazioni: Mario 338 95.28.198

TURNI FARMACIE

Tutte le notti, dalle 22 alle 8,30, sono aperte le farmacie di Cologno Monzese in corso Roma 13 e Cavallotti 31; a Monza in via Ramazzotti, 36

Guardia farmaceutica (cioè apertura non stop dalle 8,30 alle 22)

Sabato 22 dicembre	Comunale 2 - p.zza Togliatti,14	039 2873058
Domenica 23 dicembre	Centrale - p.zza Cesare Battisti,22	039 2142046
Lunedì 24 dicembre	San Damiano - Via della Vittoria, 62	039 833117
Martedì 25 dicembre	Santa Teresa - Viale Monza, 33	039 2871985
Mercoledì 26 dicembre	Della Francesca - Via Volturno, 80	039 879375
Giovedì 27 dicembre	Comunale 1 - p.zza Giovanni XXIII,3	039 884079
Venerdì 28 dicembre	Moncucco - Viale Lombardia,99	039 877736
Sabato 29 dicembre	Dei Mille - Via Dei Mille, 2	039 2872532
Domenica 30 dicembre	Comunale 2 - p.zza Togliatti,14	039 2873058
Lunedì 31 dicembre	Centrale - p.zza Cesare Battisti,22	039 2142046
Martedì 1° gennaio	San Damiano - Via della Vittoria, 62	039 833117
Mercoledì 2 gennaio	Santa Teresa - Viale Monza, 33	039 2871985
Giovedì 3 gennaio	Della Francesca - Via Volturno, 80	039 879375
Venerdì 4 gennaio	Comunale 1 - p.zza Giovanni XXIII,3	039 884079
Sabato 5 gennaio	Moncucco - Viale Lombardia,99	039 877736
Domenica 6 gennaio	Dei Mille - Via Dei Mille, 2	039 2872532

Sul territorio brugherese è attivo il servizio gratuito Pronto farm@cia di consegna farmaci urgenti (solo per invalidi al 100%; disabili; non vedenti; persone con età superiore ai 65 anni purché dotati di ricetta redatta nelle ultime 24 ore). Il servizio viene attivato direttamente dal paziente telefonando al numero verde 800.801.185 . Esiste anche un servizio di consegna farmaci non urgenti, rivolto alle stesse categorie indicate qui sopra, ma effettuato solo nelle ore diurne, dalle 8 alle 22, dalla Croce Rossa al numero 334-69.62.790.

FORMATO PIEDONE

Questo spazio su NOIBRUGHERIO è un investimento in pubblicità che ti può costare:

105,00 € se lo acquisti per una pubblicazione
73,50 € se lo acquisti per 6 pubblicazioni
58,80 € se lo acquisti per 14 pubblicazioni
50,40 € se lo acquisti per 23 pubblicazioni
45,15 € se lo acquisti per 36 pubblicazioni

LA PUBBLICITÀ SU NOI BRUGHERIO
COSTA MENO DI QUELLO CHE CREDI
VALE DI PIÙ DI QUELLO CHE PENSI

SALDI
Anche NoiBrugherio dal 01/01 al 31/03/13 ha i saldi

Scopri le offerte speciali scrivi a inserzioni@noibrugherio.it telefona al 329.68.21.847

Dalla commedia al fantasy, dall'animazione alle pellicole d'essai del cinecircolo

Il cinema delle Feste al S. Giuseppe

Film per tutti i gusti fino al 6 gennaio

Il cinema non va in vacanza al San Giuseppe. Continua infatti anche durante le festività la proiezione di pellicole in prima visione e film d'essai.
Nel fine settimana del 22 e 23 dicembre e il giorno di Santo Stefano si alterneranno due titoli da poco usciti nelle sale: nella commedia "Tutto tutto niente niente" Antonio Albanese interpreta tre personaggi surreali coinvolti in un susseguirsi di situazioni folli e paradossali. Il pubblico seguirà le vicissitudini di Cetto La Qualunque, politico in crisi, Rodolfo Favaretto, secessionista convinto, e Frengo Stoppato, uomo con la passione per gli stupefacenti, entrare ed uscire dal carcere fino ad arrivare nelle aule del parlamento.
"Sammy 2 – La grande fuga" è invece un film d'animazione dedicato ai più piccoli: Sammy e Ray vengono rapiti su un atollo da un bracconiere e spediti a Dubai; qui, con l'aiuto di altre creature marine prigioniere di un grande circo acquatico, progetteranno un rocambolesco piano per fuggire e ritrovare la via di casa.
Dal 29 dicembre sarà poi la volta de "Lo Hobbit", attesissimo prequel della trilogia de "Il signore degli anelli" di Tolkien, firmato, come già era accaduto per i primi tre capitoli della saga, da Peter Jackson. Gli appassionati di fantasy torneranno nella Terra di Mezzo per seguire le vicende dello hobbit Bilbo Baggins, ingaggiato dal mago Gandalf per un'avventura che cambierà per sempre la sua vita e lo porterà a scoprire l'esistenza di forze oscure fino a quel momento a lui sconosciute.
Prosegue anche la programmazione del cinecircolo "Robert Bresson": appuntamento il 27 e 28 dicembre con "Miracolo a Le Havre" (vedi scheda a lato) e il 2, 3 e 4 gennaio 2013 con "The way – Il cammino per Santiago", che segna il ritorno di Martin Sheen come protagonista di un film sentito e commovente, ma che non cade mai nel melenso.

Orari
"Tutto tutto niente niente":
sabato 22/12 ore 21,15; domenica 23/12 ore 17,15 - 19,15 – 21,15; mercoledì 26/12 ore 19,15 – 21,15
"Sammy 2 La grande fuga":
domenica 23/12 ore 15 - mercoledì 26/12 ore 15 – 17,15
"Lo Hobbit":
dal 29 dicembre al 6 gennaio, orari non ancora disponibili

Per informazioni è possibile rivolgersi al botteghino al numero 039/870181 o consultare il sito web www.sangiuseppeonline.it.

Alessandra Ocarni

ULTIME SETTIMANE PER IL CONCORSO

Gli alunni raccontano i loro Re Magi

E tu, come hai conosciuto i Re Magi? È la domanda che l'associazione Kairós rivolge agli studenti delle scuole brugheresi dalla 4° elementare alla 3° media. Le risposte comporranno il concorso che l'associazione editrice di NoiBrugherio ha indetto in collaborazione con la Comunità pastorale e la Biblioteca per celebrare i 400 anni dalla traslazione delle reliquie dei Tre Re dalla chiesetta di Sant'Ambrogio alla parrocchiale di san Bartolomeo.
«Chiediamo ai ragazzi - spiega il presidente di Kairós Roberto Gallon - un testo di 3-4mila battute che racconti come hanno conosciuto la tradizione delle reliquie. Spazio alla fantasia: potranno scrivere un racconto, inventare una leggenda, ambientare il testo nel passato, nel presente o nel futuro».
Alcuni incaricati passeranno nelle scuole dopo il 6 gennaio per ritirare gli elaborati, che possono anche essere inviati via email a *info@noibrugherio.it* e consegnati a mano alla redazione di via Italia 68 o presso la libreria Amicolibro di via Italia. I testi più meritevoli saranno illustrati e raccolti in un libro celebrativo.

CINECIRCOLO

"Miracolo a Le Havre", storia di speranza e immigrazione

Marcel, lustrascarpe di Le Havre, incontra Idrissa, ragazzino Africano arrivato in Francia all'interno di un container e in fuga dalla polizia. Con l'aiuto dei vicini, Marcel aiuterà il ragazzo ad attraversare la Manica per raggiungere la madre in Inghilterra.
27 dicembre ore 15 e 21, 28 dicembre ore 21. Ingresso 4 euro con tessera associativa, giovedì pomeriggio riduzione 3,50 euro con tessera associativa.

INCONTRI

Auguri di Natale poetici al Lucignolo

Appuntamento speciale al Lucignolo Café di piazza Togliatti 11. Domenica 23 dicembre a partire dalle 11 i "Poeti del Lucignolo" offriranno i loro auguri natalizi durante l'aperitivo. Gli auguri saranno, ovviamente, "poetici". L'ingresso, come sempre, è gratuito.

039. 2872835
Fuori di Pizza
PIZZA D'ASPORTO con forno a legna
CONSEGNE a DOMICILIO
A MEZZOGIORNO
da Lunedì a Venerdì per ogni pizza
1 BIBITA
in LATTINA in OMAGGIO
e consegne a domicilio gratuito (minimo 2 pizze)
Via Teruzzi, 57 - BRUGHERIO (MI)

POLAGRO
PORTE E INFISSI
PORTE BLINDATE
PORTE INTERNE
CASSONETTI
FINESTRE
INFERRIATE
TAPPARELLE
FINESTRE IN LEGNO
LEGNO ALL-ALLUMINIO
PVC (OKNOPLAST)
SI EFFETTUANO RIPARAZIONI
SU PORTE INTERNE E BLINDATE
CAMBIO SERRATURE E PANNELLI
TUTTO PER LA DETRAZIONE FISCALE 55%
Per info e appuntamenti: 334.3693654 - 340.5145820
polagro@tiscali.it
Via A. Cazzaniga 3
20861 Brugherio (MB)
ESPOSIZIONE AL PUBBLICO DALLE 18
SABATO POMERIGGIO DALLE 14
SCONTO 20%
SU TUTTE LE PORTE
presentando questo tagliando

Per info: www.prolocobrugherio.it

Pro Loco Brugherio

Distretto del Commercio di Brugherio

AIUTA
SAN CRISTOFORO
A TROVAR CASA

TIRA FUORI CARTA PENNA E LA TUA IDEA

se frequenti le scuole elementari o medie di Brugherio

PARTECIPA AL CONCORSO IN PALIO RICCHI PREMI!

In collaborazione con www.residenzesancristoforo.com e Progetto San Cristoforo srl

---

·Santini dal 1840·

Sigma

Buon Natale!

Le Novità del Menù di Natale

- Terrina di granchio e carciofi
- Coquilles St. Jaques alla parigina
- Strudel di verdure
- Terrina all'aragosta in crosta
- Patè di mare
- Mambrè
- Cannelloni spinaci e zola
- Crêpes alla trevisana
- Fagottini di Natale
- Lasagnette con asparagi e culatello
- Cappone ripieno con salsa di mele
- Carrè di vitello con salsa speziata
- Manzo in crosta con noci e porri
- Rotolo di vitello all'arancia
- Filetti di spigola in sfoglia di zucchine
- Sogliola nella rete
- Panettone classico Santini
- Pandoro farcito alla crema
- Veneziana di Capodanno

Aperture straordinarie

DOMENICA 23 DICEMBRE APERTI 8.30/20.00
LUNEDÌ 24 DICEMBRE APERTI 7.30/20.00
MARTEDÌ 25 DICEMBRE APERTI 7.30/12.30

VIA CAZZANIGA 2 • BRUGHERIO • TEL. 039 87.00.25 • FAX 039 88.39.06

I nostri servizi: Club Card Sigma • Carta di Credito • Bancomat • Prenotazioni gastronomiche • Servizio di catering • Parcheggio • Buoni pasto • Consegna a domicilio

ORARIO CONTINUATO DA LUNEDÌ A SABATO 7.30/20.00 • DOMENICA 8.30/13.00