BCC Credito Cooperativo Carugate
www.bcccarugate.it

PAGINA 7
Croce Bianca
I consigli degli esperti
per le emergenze sanitarie

PAGINA 9
Quelli che battono la crisi
Alla Abc manichini
si esporta in tutto il mondo

BCC Credito Cooperativo Carugate
Differente per forza

noi brugherio
Anno VII - N. 40
Sabato 19 dicembre 2009
Settimanale edito
dall'associazione culturale Kairós

Lo storico Franco Cardini invita a riscoprire l'interesse per le antiche reliquie

I MAGI SVELATI

«Non si sa di preciso chi fossero i Magi. Come non si sa se le reliquie custodite a San Bartolomeo sono autentiche né si conosce chi le ha portate a Brugherio. È certo però che la loro storia è affascinante e merita di essere studiata meglio». Parole dello storico medievale Franco Cardini, intervenuto mercoledì sera ad una tavola rotonda sulle misteriore reliquie dei "Tre Re", che costutuiscono un'importante tradizione culturale di Brugherio, ma che meritano una riscoperta non superficiale. «Molte cose non le sappiamo perchè non le abbiamo studiate, non perchè siano sparite le informazioni», ha spronato il professore. Quando nasce un interesse, ha proseguito, «è l'occasione per approfondire lo studio».

alle pagine 12-13

LA RIFLESSIONE DI AVVENTO

Nell'attesa

di don Vittorino Zoia

In Avvento, il parroco don Vittorino Zoia propone una serie di riflessioni selezionate dalla lettera del cardinale Carlo Maria Martini "Sto alla porta".

"Il Signore veglierà su di te quando esci e quando entri, da ora e per sempre" (Sal 121,8). Il Dio della Bibbia ha cura del tempo dell'uomo e veglia su di noi nel succedersi delle vicende umane: "Come ho vegliato su di essi per sradicare e demolire, per abbattere e per distruggere e per affliggere con mali, così veglierò su di essi per edificare e per piantare" (Ger 31,28). Ogni frammento del tempo è custodito e vegliato dalla fedeltà del suo amore.

La vigilanza di Dio sul tempo, il suo essere custode del tempo, dà a esso dignità e valore indicibile. Il tempo non è allora spazio vuoto, luogo neutro, bensì partecipazione alla vita divina, provenienza da Dio, venuta di Dio e avvenire aperto a Dio a ogni istante; esso riflette la provenienza, la venuta e l'avvenire dell'Amore eterno.

Continua a pagina 15

pagine 3-5

Pdl e Pd, nominati i nuovi coordinatori cittadini

Alla guida degli azzurri tandem Carcano-Carafassi

I Democratici eleggono Marco Troiano e 12 membri di direttivo

CINEMA TEATRO SAN GIUSEPPE WWW.SANGIUSEPPEONLINE.IT

LA PRINCIPESSA E IL RANOCCHIO

Sabato 19 dicembre
ore 21,15

Domenica 20 dicembre
ore 15-17,15-19,15-21,15

INGRESSO 5 EURO
RIDOTTO 3,5 EURO

VIA ITALIA 76, 20047 BRUGHERIO (MI) BOTTEGHINO: 039 870181

PAGINA 23

Il gospel di Natale con JJ Hairston & Youthful Praise

AVVISO AI LETTORI

In occasione del Natale,
il prossimo numero di Noi Brugherio
uscirà con un giorno di anticipo.
Il giornale sarà in distribuzione a partire
dal pomeriggio di giovedì 24 dicembre

Via C. Battisti, 25
tel. 02.253.37.13
Cologno Monzese

www.arredamentitramontana.com

Arredamenti
TRAMONTANA

Aperti Domenica pomeriggio
Con grandi offerte natalizie

Buone Feste

Il sindaco con ordinanza obbliga a spalare il marciapiede davanti a casa

Primi fiocchi, pronto il piano per affrontare le vere nevicate

Proprio alla vigilia della prima liene venicata, che giovedì scorso ha imbiancato anche i tetti di Brugherio, il Comune ha diffuso le informazioni sul "Piano antineve 2009". La proncipale novità di quest'anno è l'ordinanza del sindaco Maurizio Ronchi che impone a tutti i proprietari di spalare la neve davanti alle proprie abitazioni e di tenere sgomberi i tombini. Per prevenire pericoli di crolli è inoltre obbligatorio controllare la neve su tetti e alberi e spargere sale. Il Comune spiega però che se «l'emergenza è tale da dover richiedere interventi di terzi» i cittadini sono invitati a «pazientare».

Dal Municipio è stato quindi diffuso il piano per gli interventi in caso di nevicata, servizio appaltato, come negli ultimi anni, al Cem ambiente, l'azienda pubblica che si occupa anche della raccolta dei rifiuti e da queste settimane della manutenzione del verde. Si tratta in sostanza dello stesso schema di intervento presiposto negli anni passati. La città viene divisa in quattro zone: sul sito del comune (www.comune.brugherio.mi.it) sono pubblicate le mappe del territorio con le tre diverse priorità per gli interventi di pulizia delle strade, di sgombero e di spargimento sale/sabbia antigelo. Ogni zona è munita di una lama spazzaneve, e due spargisale assicurano il servizio antigelate sull'intero territorio. Oltre ai questi mezzi, a disposizione del servizio ci sono anche due miniescavatori per lo spazzamento degli ambiti pedonali e ciclabili in genere. Lo spazzamento manuale è svolto da tre squadre formate da due-tre spalatori ciascuna, supportate in situazione di emergenza e in determinate ore della giornata da altre due squadre normalmente dedicate alla pulizia delle strade.

Ripartizione delle strade del territorio comunale in tre categorie: strade di primaria importanza; di secondaria importanza; strade minori. La ripartizione delle vie detta le modalità di spazzamento. Prioritario sulle strade di collegamento intercomunale, delle strade interessate dal trasporto pubblic e, sugli accessi a tutti gli edifici pubblici. Poi sulle altre vie.

Villa Fiorita «ribadisce che in caso di nevicate abbondanti e prolungate, i mezzi disponibili potranno garantire solo la pulizia delle strade di primaria importanza».

TRASPORTI PUBBLICI

Bus, arriva l'orario natalizio

Dal 23 dicembre al 6 gennaio la linea Z203 gestita da Brianza Trasporti osserverà un orario natalizio con alcune modifiche alla normale cadenza delle corse. In particolare mercoledì 23 sarà in vigore l'orario estivo non scolastico, alla vigilia di Natale l'orario del sabato estivo limitato alle ore 22. Il giorno di Natale non ci sarà invece servizio, mentre a Santo Stefano sarà in vigore il servizio festivo estivo non scolastico.

COMMERCIO

Babbo Natale arriva in paracadute Al Kennedy pomeriggio coi burattini

Proseguono ancora le iniziative di "Aspettando il Natale" promosse dall'assessorato al Commercio del Comune di Brugherio insieme all'Unione del commercio.

Sabato 19 dicembre, dalle ore 17 alle 20 viene proposto il servizio musicale itinerante per le strade di S. Damiano e S. Albino a cura della banda musicale S. Damiano - S. Albino. Domenica 20 dicembre, tutto il giorno in piazza Roma ci sarà invece il mercatino di Creart. Dalle 11.45 alle 12.15 al parco di Villa Fiorita arriva Babbo Natale in paracadute , che distribuirà doni ai bambini in collaborazione con Pro Loco Brugherio. Sempre domenica dalle 9.30 alle 15 dal parcheggio di via Galvani sarà possibile effettuare un giro in elicottero , in collaborazione con Pro Loco Brugherio . L'attrazione è a pagamento. Infine dalle ore 15 al centro commerciale Kennedy pomeriggio tra amici aspettando il Natale con Orlando il burattinaio.

IL SERVIZIO DELLA SETTIMANA

Bonus gas, via alle richieste presso il Comune

Il bonus sulla bolletta del gas è una riduzione riservata alle famiglie numerose e a basso reddito. Vale esclusivamente per il gas metano distribuito a rete (non per il gas in bombola o per il Gpl) e per i consumi nell'abitazione di residenza.

Il bonus può essere richiesto da tutti i clienti domestici con contratto di fornitura diretto o con impianto condominiale purchè in presenza di un indicatore Isee non superiore ad euro 7.500 per nuclei familiari fino a 4 persone, e non superiore ad euro 20.000 per le famiglie numerose (superiori a 4 componenti). Il bonus è determinato ogni anno dall'Autorità per l'energia elettrica e il gas per consentire un risparmio di circa il 15% sulla spesa media annua presunta per la fornitura di gas naturale. Il valore del bonus sarà determinato in base alla tipologia di utilizzo, al numero di persone residenti nella stessa abitazione e per la zona climatica di residenza.

Il bonus può essere richiesto già da ora dai residenti presentando apposita modulistica all'Ufficio casa del Comune di Brugherio nei suoi orari di apertura al pubblico, e cioè: lunedì, martedì e giovedì ore 9/12.30 e 14.30/16, mercoledì ore 9/12.30 e 14.30/19, venerdì ore 9/12.15. I moduli sono reperibili presso l'Ufficio Casa, l'Urp e sul sito www.autorità.energia.it/it/bonus_gas.htm.

I turni delle farmacie

Guardia farmaceutica (cioè apertura non stop dalle 8,30 alle 22)

Tutte le notti, dalle 20 alle 8,30 sono aperte le farmacie di Cologno Monzese in corso Roma 13 e Cavallotti 31; a Monza in via Ramazzotti, 36

Sabato 19 dicembre	S. Damiano - Viale della Vittoria, 62	039 833117
Domenica 20 dicembre	Santa Teresa - Via Monza, 33	0392871985
Lunedì 21 dicembre	Della Francesca - Via Volturno, 80	039879375
Martedì 22 dicembre	Comunale 1 - P.zza Giovanni XXIII	039884079
Mercoledì 23 dicembre	Moncucco - Viale Lombardia, 99	039877736
Giovedì 25 dicembre	Dei Mille - Via dei Mille, 2	0392872532
Venerdì 26 dicembre	Comunale 2 - P.zza Togliatti, 14/16	0392873058
Sabato 27 dicembre	Centrale - P.zza Cesare Battisti, 22	0392142046
Domenica 28 dicembre	S. Damiano - Viale della Vittoria, 62	039 833117

Sul territorio brugherese è attivo il servizio gratuito Pronto farm@cia di consegna farmaci urgenti per chi non può recarsi in farmacia: (cioè solo per invalidi al 100%; disabili; non vedenti; persone con età superiore ai 65 anni purché dotati di ricetta redatta nelle ultime 24 ore). Il servizio viene attivato direttamente dal paziente telefonando al numero verde 800.801.185 .

PICCOLI ANNUNCI ECONOMICI
POOL DIVISIONE - Agenzia Investigativa
di Fiormonte Erminio
Viale Brianza 36 Brugherio (MI)
Tel: 039/2914062 Fax: 039/8942776
Cell: 338/2242327 Cell: 320/8447536
E.MAIL: Pooldivisione@libero.it
www.sito24.com/pooldivisione

MISTER HOUSE
NETWORK IMMOBILIARE
VIA ITALIA N. 78 - BRUGHERIO - TEL. 039-2878235

CAVENAGO BRIANZA - 2 LOCALI, STUPENDO, nelle immediate vicinanze del Centro, in contesto signorile e di recente costruzione e per chi ama il verde e la tranquillità, proponiamo ampio e luminoso 2 locali con terrazzo di mq.30, cantina e box . Da vedere....

180.000 euro con box

BRUGHERIO - In mini palazzina di recentissima costruzione, nel pieno centro del paese con i servizi , proponiamo esclusivo e prestigioso 2 LOCALI di ampia metratura con spaziosi terrazzi di ca. 20 mq. l' uno.
L' immobile offre la possibilità di realizzare tre locali,. OTTIME FINITURE DI EXTRACAPITOLATO !!! Libero Subito!! Ideale per gli amanti del particolare...

260.000 euro con box

BRUGHERIO - S.Damiano , in complesso di sole VILLE, per chi ama la tranquillità, senza dover rinunciare ai servizi, proponiamo Luminosa VILLA disposta su 2 ampi livelli abitativi, con terrazzo di mq. 37, oltre taverna. BOX triplo. IDEALE PER LA TUA FAMIGLIA !!!

510.000 euro

BRUGHERIO - In zona molto tranquilla vicino al parco Increa, proponiamo luminoso 3 LOCALI con taverna e terrazzo. Tutto completamente ristrutturato.
LIBERO SUBITO!! Box nel prezzo. Ideale per tutti coloro che cercano RELAX!

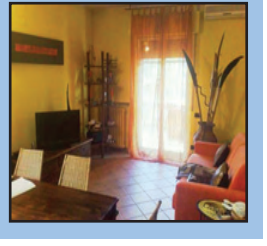

299.000 euro compreso box

Comune di Brugherio
Consulta di quartiere Centro

La consulta di quartiere Centro vi augura
Buon Natale e Felice Anno Nuovo

Dal 20 al 24 dicembre, a partire della ore 15, Babbo Natale aspetta nelle vie del centro tutti i bambini (e gli adulti) ai quali distribuirà caramelle e dolci. Il 23 dicembre Babbo Natale sarà accompagnato dagli zampognari. Inoltre si potranno consegnare letterine con richieste di doni e le più originali saranno premiate il giorno dell'Epifania.

I premi saranno offerti dalla ditta d'abbigliamento "Sangalli Giovanni" di via Vittorio Veneto.

Si ricorda che il 21 dicembre 2009 alle ore 20,30 in via San Giovanni Bosco 29 la sede della Consulta sarà aperta per incontrare i cittadini con uno scambio di auguri natalizio e rinfresco.

Inserzione a pagamento

Dalla provincia la scelta del primo vertice del nuovo partito azzurro

Nominati Carcano e Carafassi per un Pdl a doppia guida

Una guida da condividere in due. È arrivata dai vertici provinciali la nomina ufficiale del primo coordinamento cittadino del Popolo della libertà. Non un unico coordinatore, ma due persone: Matteo Carcano e Andrea Carafassi.
Fino ad ora il nuovo partito azzurro non aveva un vertice cittadino ufficiale poiché, con la confluenza di Forza Italia e Alleanza Nazionale nell'unico partito, il coordinamento era rimasto affidato ai responsabili dei due partiti precedenti: Matteo Carcano per FI e Francesca Pietropaolo per An.
Ora il coordinatore provinciale del Pdl Massimo Ponzoni (ex FI) ed il vicecoordinatore vicario, Roberto Alboni (ex An) hanno optato per la guida "bicefala" con la riconferma di Matteo Carcano e l'affiancamento come pari grado del giovane Andrea Carafassi, di area ex alleanza nazionale.
Matteo Carcano, 49 anni, dirigente di una multinazionale informatica, è stato per molti anni in Consiglio comunale come esponente dell'area ciellina di Forza Italia, ricoprendo anche il ruolo di capogruppo. Alle ultime elezioni ha deciso di non ricandidarsi, per dedicarsi alla vita interna del partito. Carafassi è invece il consigliere comunale più giovane ma anche il più votato, con 322 preferenze. 21 anni, studente di giurisprudenza, è dirigente della Giovane Italia, movimento giovanile del Popolo della libertà e membro dell'assemblea regionale dell'Anci, l'associazione dei comuni italiani.
Una scelta in un certo senso originale, poiché tendenzialmente sono stati riconfermati molti dei coordinatori uscenti di An e FI, mentre nel caso brugherese è stata estromessa l'aennina Pietropaolo, assessore all'Istruzione e Sport, già al centro nelle scorse settimane di una richiesta di revoca delle deleghe assessorili giunta da alcuni azzurri. In realtà Pietropaolo siede serena al suo posto in Giunta, ma ora arriva la cancellazione dagli organigrammi del partito. Dall'interessata giunge un commento sibillino: «Mi sembra una decisione naturale - dichiara a Noi Brugherio - visto che il Pdl è un grande partito e ognuno può scegliersi referenti locali e provinciali».

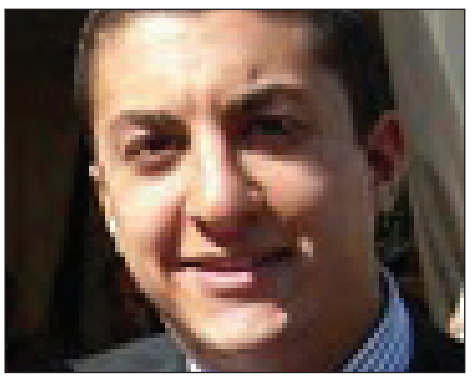

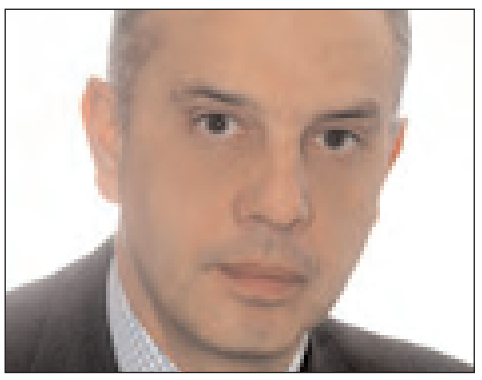

A sinistra Andrea Carafassi, accanto Matteo Carcano

Soddisfatto invece il consigliere "ribelle" Massimo Pirola: «Sono contento in particolare per la nomina di Carafassi - dichiata -. Devo dire che ultimamente nel Pdl sta cambiando il clima e diverse istanze iniziano ad avere maggiore riscontro».
I nuovi coordinatori resteranno in carico fino alla prossima primavera, quando dopo le elezioni regionali dovrebbero tenersi i congressi cittadini.

Paolo Rappellino

Presepi nelle scuole "per ordinanza"? I genitori: «Sono sempre stati allestiti»

Dibattito aperto dopo la lettere di Sindaco e assessore ai dirigenti scolastici

Il sindaco Maurizio Ronchi e l'assessore all'istruzione Francesca Pietropaolo hanno invitato le scuole di Brugherio ad allestire un presepe e un albero «nella prospettiva di un più forte ancoramento alla tradizione religiosa e cristiana in Italia». Le scuole di Brugherio li avevano già fatti.
«Della richiesta del Sindaco io ne sono venuta a conoscenza dal giornale - commenta Francesca Ferraudi, presidente del Consiglio d'istituto della Don Camagni -, fra l'altro noi presepe e albero li abbiamo sempre fatti e probabilmente, quando è arrivata la comunicazione, li avevamo già allestiti. Devo anche dire che questo invito non ha suscitato discussioni a scuola e, personalmente, penso che sindaco e assessore potevano anche evitare». Sulla stessa lunghezza d'onda Giovanna Borsotti, presidente del Consiglio d'istituto della scuola De Pisis, «noi abbiamo sempre addobbato la scuola per il Natale e vorrei anche sottolineare che l'anno scorso l'istituto De Pisis è stato l'unico a Brugherio a partecipare all'esposizione di presepi organizzata da Stefano Manzoni dell'Associazione commercianti. Sì, ho sentito che a scuola qualcuno si è chiesto cosa volesse dire quest'invito del sindaco, ma non voglio fare polemiche assurde. Il dibattito verte su altre questioni, apriamo dei confronti su altri temi». Del terzo istituto scolastico cittadino, il Nazario Sauro, non siamo riusciti a sentire la neopresidente del Consiglio d'istituto Ines Angiolini. Parla però Lorena Piantoni, il genitore più votato in consiglio d'istituto. Anche lei conferma «di aver appreso l'invito di sindaco e assessore dal giornale. La cosa non ha suscitato dibattito - assicura - anche perché il presepe viene fatto ogni anno».

A.P.

SERVIZI ALLE FAMIGLIE

Asilo Edilnord, firmata la convenzione Tagli alle rette massime del Comune

Novità per gli asili nido brugheresi. In settimana è stata infatti definitivamente firmata la convenzione per l'affidamento degli edifici ex scuola materna dell'Edilnord a un nido privato, inoltre l'assessore Francesca Pietropaolo ha ottenuto il via libera dalla Giunta per un taglio delle rette massime nei nidi comunali.
Mercoledì l'ex materna è stata dunque affidata a "I lillà", franchising del marchio Baby World, che stando alla convenzione dovrà aprire il servizio entro un mese dalla consegna della chiavi della struttura. Il nuovo nido si chiamerà "Scarabocchio". «Sono molto soddisfatta - dichiara l'assessore Pietropaolo - perché in questo modo ampliamo il servizio dei nidi cittadini. Difendo la scelta che ci ha portato all'affidamento del servizio a un privato, poiché anziché un costo per le casse comunali porteremo a casa un guadagno di circa 50.000 euro in termini di servizi resi alla collettività. La convenzione infatti prevede la messa a disposizione di 5 posti per bambini nelle liste d'attesa dei nidi comunali. Inoltre i gestori rifaranno la pavimentazione esterna, il muro di cinta e gli arredi». Pietropaolo tiene inoltre a ricordare che in questo modo «è stata rispettata la convenzione con Edilnord, che prevedeva l'uso degli edifici a fini scolastici».
L'assessore all'Istruzione annuncia poi la seconda novità: «Da settembre 2010 taglieremo da 645 a 560 la retta massima nei nidi comunali». La retta, lo ricordiamo, viene calcolata sulla base dell'indicatore Isee della famiglia. In questo modo risparmieranno coloro che dichiarano un reddito più elevato. «La retta massima - spiega l'assessore - è così equiparata alla retta massima nel nuovo asilo privato».

AL TEMPIETTO DI MONCUCCO

«Le consulte in preghiera per il bene della città»

È stata celebrata martedì scorso la messa con i rappresentanti delle consulte di quartiere e l'animazione musicale del coro Cappella accademica e dalla fondazione Luigi Piseri.
«La comunità - dichiara il presidente della consulta Sud Roberto Assi - si è riunita per pregare per la propria città. Lo ha fatto nella convinzione che quanto accadde a Betlemme 2000 anni fa e tutt'ora continua ad accadere non ha un valore culturale, ma esistenziale per i singoli e per i popoli». In rappresentanza dell'amministrazione comunale era presente l'assessore Rossella Zaffino con il presidente del consiglio comunale Elia Masi. La celebrazione è stata presieduta dal parroco don Vittorino Zoia e concelebrata da don Savino Gaudio, di San Paolo e padre Luigi Peraboni, cappellano delle comunità nomadi.

MACELLERIA SALUMERIA
PIAZZA

VENITE IN NEGOZIO A RITIRARE IL DEPLIANT CON IL MENÙ NATALIZIO, COMPONETELO COME PIÙ VI PIACE
SCEGLIENDO TRA LE NOSTRE PROPOSTE E RICONSEGNATECI IL DEPLIANT COMPILATO

DELIZIE NATALIZIE
Panettone gastronomico
Salmone in bellavista
Gamberi in bellavista
Tartine assortite
Anguilla/Capitone
Culatello di Zibello
Prosciutto d'oca
Salame d'oca
Patanegra 36 mesi

I PATÈ
Patè classico
Patè al tartufo
Patè di fagiano in crosta
Fois gras
Mousse al prosciutto
Mousse al tonno
Mousse al salmone

I PROFUMI DI MARE
Aragosta alla parigina
Carpaccio di pesce spada
Carpaccio di salmone
Piovra in olio e limone
Insalata di mare
Cocktail di gamberi
1/2 Aragosta in bellavista

I NOSTRI AFFUMICATI
Salmone selvaggio
Pesce spada
Petto d'anatra

I PRIMI PIATTI
Lasagne ai funghi porcini
Cannelloni ricotta e spinaci
Sfogliatina gamberi e zucchine
Sfogliatina speck e trevisana
Lasagne alla bolognese
Crespelle al salmone
Crespelle ricotta e spinaci
Crespelle ai carciofi
Crespelle dello chef
Crespelle agli asparagi

SECONDI PIATTI
Vitello al profumo di bosco
Cappone ripieno
Faraona farcita
Filetto imperiale
Coniglio dello chef
Tacchinella ripiena

I NOSTRI RAVIOLI
Ravioli ricotta e spinaci
Plin alla gallina bionda
Plin al tartufo
Plin di carne e verdura
Cappelletti di Valeggio
Cappelletti al ripieno di cappone
Tortelloni al branzino

I FORMAGGI
Vassoio da degustazione assortito
Torta di noci
Torta al salmone
Torta di frutta

LE CARNI DELLA TRADIZIONE
Cappone nostrano, fagiano,
tacchinella nostrana, oca, anatra,
germano reale, cappone ripieno,
faraona farcita, tasca ripiena,
rotolo ai funghi,
rotolo con asparagi, anatra farcita

LA CANTINA
Antipasti
Champagne Ruinard
Prosecco Valdobbiadene Daldin
Spumante Cà Maiol

Primi piatti
Chardonay La Tunella
Ripasso Valpolicella Valentina Cubi
Sauvignon Russiz

Secondi piatti
Amarone Valpolicella Valentina Cubi
Morellino di Scansano
Chianti Borgo Scopeto

Formaggi
Picolit La Tunella
Serenade Castel Giovanelli

Dessert
Cartizze Valdobbiadene Bortolin
Recioto Valentina Cubi
Moscato d'Asti Michele Chiarlo

Via Dante, 4 - Brugherio - Tel. 039 87 00 35

A NATALE IL PRANZO È SERVITO

cfb Fitness&Beauty

Via E. Fermi n°8, Brugherio
Tel 039.877403 www.centrocfb.it

Non conosci il CFB?
Grandi vantaggi per il tuo abbonamento.

...e se ti iscrivi con un amico la convenienza è doppia!

Corri in reception: disponibilità limitata!

Promozione relativa ai nostri abbonamenti valida sino al 30 gennaio 2010

Scopri i Nostri
Regali di Natale

Percorsi d'Acqua
Trattamenti benessere
massaggi e servizi beauty

Nuovo trattamento biologico
Terre & Mer

...e per ogni regalo acquistato un buono sconto per te!

Marco Troiano nominato coordinatore cittadino: «Un partito casa di tutti»

Il Pd riparte dall'opposizione

Il congresso vara il nuovo direttivo

Tempo di semina per il partito democratico di Brugherio. A sei mesi dalla sconfitta elettorale la nomina del nuovo coordinamento cittadino segna in modo netto la volontà di costruire un'alternativa al governo della città. Partendo dal ruolo di opposizione in consiglio comunale, ma anche ripensando un tessuto di presenza sul territorio. Attraverso questi due elementi, dunque, il partito ha intenzione di "seminare" nel lungo periodo con l'obiettivo dichiarato di acquisire credibilità e consenso attraverso un lavoro lungo, da portare avanti senza fretta. Del resto gli anni che ha di fronte prima delle nuove elezioni amministrative sono un periodo lungo e c'è tutto il tempo, dunque, perché il raccolto maturi.

Nuovo è il coordinatore del circolo brugherese: Marco Troiano, assessore nella scorsa amministrazione, capogruppo del Pd a Villa Fiorita in questi mesi (carica che lascia con l'ultimo consiglio comunale di giovedì 17 dicembre e che verrà assunta da Patrizia Gioacchini). Nuovi sono molti dei membri del coordinamento, giovani che si sono avvicinati alla politica negli ultimi anni o addirittura con la scorsa tornata elettorale. Sei uomini e sei donne eletti dagli iscritti, oltre ai membri di diritto.

«È difficile capire quali siano le nostre appartenenze, se più cattolici o più di sinistra: il partito democratico a Brugherio è la casa di tutti - dice Troiano - questa è la scommessa ma anche la realtà».

Sono 104 gli iscritti del circolo e 1300 i votanti alle primarie dello scorso 25 ottobre. Al congresso di sabato il Pd è arrivato dopo una lunga fase di confronto tra le persone: niente sfide tra candidati, ma un labiorioso lavoro per giungere a una candidatura unitaria che rispecchiasse i desideri di tutti e che ha trovato la "faccia" appunto in Troiano.

«Sono felice di passargli il testimone - ammette il coordinatore uscente Franco Giovanetti, non nascondendo per questo una certa emozione - ho fatto per 18 anni il segretario nei vari partiti che si sono succeduti, Pds, Ds e poi Pd. Il partito aveva necessità di un rilancio e credo che il Pd di domani vada messo in mano alle persone di domani. Ho ricercato fino in fondo questo rinnovo e continuerò comunque a dare il mio contributo come sempre».

C'è dunque un programma per il nuovo Pd che si articola in 5 punti: partito, opposizione, linguaggio, intercettare e seminare: si va dalla intenzione di tenere la sede aperta, alla costruzione dell'alternativa al centro destra, dalla reazione alla demagogia di quest'ultima, all'intercettare le attese e le esigenze delle persone. Questi cinque punti, assieme, fanno la Polis, aspirazione "in stile greco" alla partecipazione, alla costruzione della città come bene comune.

Troiano rivendica la serietà dell'opposizione portata avanti dal Pd in questi mesi e individua alcuni elementi di demagogia nell'attuale amministrazione: «Il Sindaco vuole controllare personalmente che il presepe si faccia in tutte le scuole - afferma - Peccato che i presidi gli abbiano risposto che non c'era bisogno, si faceva già». E poi il bonus sui nuovi nati che «non deve diventare un provvedimento ideologico contro gli stranieri», la questione dei regali ai dipendenti «a gennaio gli chiederemo che cosa è stato sequestrato, ma abbiamo fatto gli amministratori e sappiamo che i dipendenti non ricevono nulla di sconvolgente».

Quali alleanze nel futuro del Pd? «È presto per parlarne - conclude Troiano - per ora c'è la buona collaborazione con Idv e Brugherio popolare europea in consiglio comunale».

Francesca Lozito

In alto a destra un momento del congresso e sopra Marco Troiano. In alto il nuovo coordinamento

LE PERSONE

Il nuovo direttivo, in equilibrio tra donne e uomini

Marco Troiano è il nuovo coordinatore del circolo; faranno parte del direttivo gli eletti: Emanuela Beretta, Luigi Beretta, Giovanna Fassi, Carlo Livorno, Marco Magni, Melina Martello, Davide Oberto, Giancarlo Pagani, Miriam Perego, Andreina Recalcati, Licia Travaglini, Leonardo Zilla, che si uniscono ai membri di diritto: Silvia Bolgia, Cesare Brambilla, Giuseppe Carminati, Angelo Chirico, Carlo Cifronti, Alessandra Coduti, Patrizia Gioacchini, Franco Giovannetti, Carlo Mariani, Annarita Minelli, Gianstefano Pastori.

La Lista civica "Chirico sindaco" vara il proprio statuto

«Unità, concretezza e rinnovamento per il bene di Brugherio»

In cinque punti le scelte fondanti del movimento di cittadini: non siamo un soggetto nato solo per le elezioni

La Lista civica Angelo Chirico sindaco si consolida con la volontà di strutturarsi non solo come una realtà nata al momento delle elezioni ma come un vero e proprio soggetto non partitico nel panorama dell'opposizione. È stato infatti appena approvato lo "Statuto" della lista, che in cinque punti delinea il profilo e gli obiettivi del sodalizio civico.

La lista era nata la scorsa primavera come sostegno alla candidatura a sindaco di Angelo Chirico e aveva radunato numerosi esponenti della società civile brugherese: tra questi professionisti, imprenditori e persone impegnate nel volontariato e nella scuola. Alle elezioni di giugno il simbolo aveva ottenuto il 6,4% delle preferenze, portando in consiglio due rappresentanti: il capogruppo Giancarlo Ottaviani e il consigliere Graziano Maino.

Nel nuovo statuto la Lista civica si definisce «movimento di persone legate alla città» che esprimono «desiderio di servizio verso la comunità che ci ha generati, ci ha accolti e ci fa vivere». «Veniamo da esperienze politiche differenti e la connotazione "civica" della nostra lista indica innanzitutto la non appartenenza "ideologica" e il non dover dipendere da decisioni di altri, dalle segreterie, ma poter fare la propria strada. Ci contraddistingue un profilo moderato, vogliamo essere di stimolo verso i partiti con i quali siamo e saremo alleati».

Il documento fondativo definisce poi nella libertà e democrazia i due «valori di riferimento» con «massima attenzione alle nostre radici e tradizioni nel rispetto delle diverse storie politiche, culturali, religiose ed umane che rappresentano un importante fattore di arricchimento».

Per questo lo statuto impegna la lista a «far vivere la nostra città valorizzandone le risorse e i talenti, per una Brugherio aperta e viva, che sappia creare opportunità per i più giovani, che sia un ambiente vivibile e sereno per le famiglie e per i nostri anziani e sappia coinvolgere e valorizzare tutti i talenti che abbiamo. Massimo impegno per accrescere il bene comune, nessuno escluso».

«Lo faremo – promettono - con unità, concretezza e rinnovamento. La concretezza deve essere accompagnata all'idealità, non sono in contraddizione. Servono idee di buon senso per la città, non etichette ideologiche ma lavoro anche su posizioni trasversali agli schieramenti politici. Attenzione e risposta ai bisogni più concreti, spesso i primi ad essere evidenziati dalle persone, ma stimolo anche a guardare a quelli più ideali, personali, sociali, educativi, formativi, con uno sguardo al futuro».

Infine, al quarto e quinto punto lo statuto definisce metodo e regole. «Sono per noi indispensabili: la partecipazione e il coinvolgimento. Ci muoveremo nella nostra attività attraverso la dinamica: ascolto - confronto - condivisione - costruzione - comunicazione. Dare voce a chi pensa che la politica non sia quella che si fa nei "soliti posti" e condizionata dai soliti interessi. Condividere le informazioni come strumento per far crescere una riflessione comune, ascoltare senza pregiudizi i diversi pareri, valorizzare i diversi sguardi e arrivare a costruire idee condivise. diffondere il desiderio di partecipare e condividere la vita della città». «I cittadini di Brugherio che intendono collaborare a questo progetto ne devono condividere i valori, lo spirito e le finalità espresse nei punti precedenti. Principi fondamentali saranno sempre il confronto democratico e la condivisione delle scelte».

Paolo Rappellino

LETTERE IN REDAZIONE

Il Natale in poesia proposto da un lettore

Caro Noi Brugherio, mi piacerebbe vedere pubblicata questa mia poesia.
Siamo nei giorni del Santo Natale
con amore e tanto rispetto
unire le famiglie molto vale
facciamo la festa di Gesù Benedetto.

Tutti preghiamo il nostro Dio
si festeggia con gioia e allegria
così fa il cuore mio
dicendo il Padre Nostro e l'Ave Maria.

Gesù nostro da noi sei lodato
ti preghiamo, dappertutto porta la pace
visto che tu a tutti noi hai creato
di ciò che tu fai a tutti noi piace.

Ti preghiamo Gesù a noi benedire
indicaci la via che dobbiamo fare
noi ti sogniamo anche nel dormire
così pregando possiamo riposare.

Oggi è Natale, te lo voglio dire
nella chiesa di vengo a trovare
tutta la famiglia ho voluto riunire
in chiesa veniamo a te ringraziare.
Grazie di darci tanta luce
fa che tutto il mondo stia nella pace
fa che ogni persona la buona via conduce
che sia forte, arduo e tenace.

Grazie Gesù nostro a non finire
oggi è Natale e ci dobbiamo divertire.

Francesco Oliveri

Bonus bebè / 1 Perché solo per il 2010?

Vi scrivo queste due righe in merito alla notizia del bonus bebè uscita su diversi quotidiani. Visto che è sempre difficile comunicare con il comune vorrei cortesemente utilizzare il vostro spazio per fare gentilmente una domanda al neo-sindaco sig. Ronchi.
Come mai dare il "bonus" alle sole coppie che avranno la gioia di avere un bimbo all'inizio dell'anno nuovo mentre chi lo ha appena avuto da pochi giorni non potrà usufruirne in questo momento di grande bisogno?? Forse non era più giusto iniziare dall'entrata in vigore del suo mandato e quindi da giugno, visto che in fondo in fondo anche noi abbiamo contribuito alla sua vittoria politica.... Sperando in una sua gentile risposta

Marco Fumagalli

Bonus bebè / 2 Vale anche per gli adottati?

Ho letto sul numero uscito oggi 11 dicembre 2009, che il comune darà un buono di euro 500 ai bambini nati da genitori residenti nel comune di Brugherio.
La domanda che rivolgo è, se vengono considerati anche i bambini adottati. Nel bonus bebè che rilasciava il Governo, i bambini biologici venivano equiparati a quelli adottivi. Anche la maternità della madri di bambini adottati e biologici vengono equiparate.

Mauro Ferraro

Ordinario razzismo sul bus? La denuncia di un passeggero

Lunedì 14 dicembre, la vettura della Linea Z304 (la "circolare unica") parte da Cologno Nord alle 15.18. Sul pullman, insieme a diversi altri passeggeri, ci sono tre ragazzi neri. Arrivati alla fermata di San Maurizio al Lambro, questi vogliono scendere dalla porta centrale. I ragazzi non capiscono subito come funziona l'apertura e chiedono ad alta voce al conducente di aprire. Finalmente la questione si risolve, i ragazzi scendono brontolando e si allontanano sul marciapiede. Il conducente, dopo aver tenuto qualche attimo l'autobus fermo, scende con aria infuriata. Intanto i ragazzi se ne sono andati. Il conducente risale esclamando: "Più sono neri, più sono come la merda". Poi riparte e, mentre l'autobus è in corsa, si mette in comunicazione (con chi?). I passeggeri sentono che sta dicendo: "Se vedi tre ragazzi neri, uno vestito con... [e qui dà dei particolari dell'abbigliamento], fermali che poi gli diamo una manica di botte. Se non ci pensano le famiglie, ci pensiamo noi". Chi racconta questo fatto essendone stato testimone, a questo punto deve scendere e non sa quindi se e come la storia sia andata avanti.
Conclusione: per un normale contrattempo (aprire le porte...), visto che i protagonisti sono dei neri, il conducente dell'autobus si sente autorizzato ad inveire ad alta voce con espressioni apertamente razziste. E il seguito è ancora più inquietante: a chi sta comunicando di intercettare i tre ragazzi neri per dargli "una manica di botte"?

Daniele Panaro

Appalto del verde e alberi: la versione dell'ex sindaco

La notizia riportata recentemente dai periodici di cronaca locale, riguardante l'accordo Comune-Cem per la gestione del verde di Brugherio, merita qualche precisazione.
1) L'affidamento dell'appalto unificanto per la cura del verde pubblico comunale al Cem, che si occupa già della raccolta dei rifiuti, appare come lo sviluppo naturale di un percorso e di un progetto maturato dopo una sperimentazione positiva. Attrezzandosi sempre più il Cem come Azienda multiservizi, l'Amministrazione uscente aveva già intensificato la collaborazione con questo ente, con l'aumento dei servizi assegnati (progetto neve, pulitura tombini, risparmio energentico, videsorveglianza, ecc).
2) Il risparmio di spesa del 10%, annunciato dall'Amministrazione in carica, è interessante, ma dipende dalla quantità e qualità dei servizi e dalla durata dell'appalto. Comunque, non deve dispiacere l'assegnazione, negli anni scorsi, dell'appalto per la gestione ordinaria del verde, ovviamente tramite gara, ad una Cooperativa di lavoro che tra l'altro ha contribuito a risolvere alcuni casi problematici della nostra città.
3) È priva di fondamento la notizia, data dal Sindaco attuale, che durante l'amministrazione uscente non è stato piantato neppure un albero. Di alberi ne sono stati piantati centinaia, magari, per difetto di comunicazione, non si è detto che ciò avveniva in occasione delle nuove nascite.
4) Infine l'Amministrazione in carica non dovrebbe dimenticare che, proprio per l'attenzione, la cura, la manutenzione del verde e dei numerosi parchi operata negli anni scorsi, con relative abbondanti piantumazioni, qualche mese fa la nostra città ha ricevuto un prestigioso riconoscimento alla decima edizione del concorso "Citta per il verde".

Carlo Cifronti

Scrivi a:
Noi Brugherio, via Italia 68 Brugherio
e-mail info@noibrugherio.it
fax. 039-882121

FRANCA
Merceria

Filati di cotone e lana
Filati per ricamo D.M.C. ed Anchor
Articoli da ricamo
Riparazioni di ogni genere e su lampo
Lampo su misura

Per il tuo Natale puoi personalizzare, a partire da 3 euro, asciugamani, accappatoi e maglie con le iniziali ricamate della persona a te cara

BRUGHERIO
VIA DANTE, 4/6 - TEL. 039.2871838

PANETTONI DI NOSTRA PRODUZIONE

Panificio * Pasticceria
Salumeria

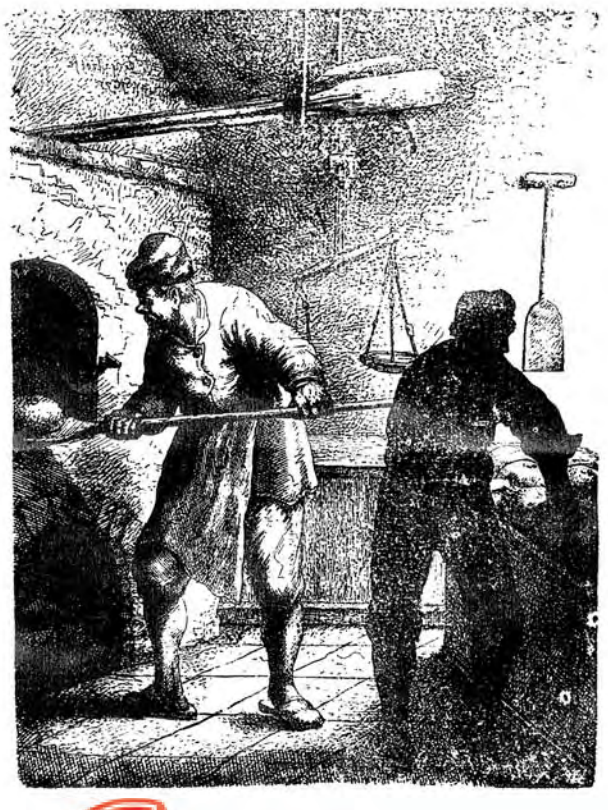

Calderara

Via TRE RE, 30/32 - Tel. 039870055
BRUGHERIO

[volontariato]

I consigli di Flora Caroli e Roberto Biancardi, istruttori Croce Bianca brugherese

Emergenze sanitarie
come affrontarle senza panico

È sempre meglio sapere come reagire davanti ad una emergenza sanitaria che può coinvolgere bambini o adulti. Quindi per affrontarla adeguatamente "senza panico" occorre che ognuno di noi abbia a disposizione delle istruzioni di base che potrebbero però rivelarsi fondamentali nel caso di un intervento tempestivo. Ci guideranno nel percorso due addetti ai lavori che quotidianamente sono in prima linea per salvare vite umane: Flora Caroli e Roberto Biancardi, istruttori IREF (Istituto regionale lombardo di formazione per l'amministrazione pubblica) della Croce Bianca brugherese, riconosciuti dal 118, che hanno la responsabilità della formazione del corpo volontari attivi e operanti in ambulanza. «In ogni evento a cui si assiste - spiegano i due istruttori - la prima cosa importante da fare è raccogliere il maggior numero di informazioni possibili sull'evento (medico o traumatico che sia) e telefonare al 118. Con questa semplice azione si sta già aiutando il paziente fornendo informazioni utili ed essenziali per poter organizzare il migliore e più rapido intervento del personale di soccorso. Non si deve mai pensare - ammettono - che le domande che ci vengono fatte al telefono siano solo delle perdite di tempo, perché tutto il sistema di gestione delle emergenze ottimizza le chiamate e spesso succede che mentre si sta raccontando l'accaduto, da qualche parte è già in partenza l'ambulanza indirizzata sul luogo dell'evento. Se poi si è in grado di fare qualche cosa in più è utile, ma occorre ricordarsi che è meglio non fare niente piuttosto che causare altri danni».

Affrontiamo ora alcuni comuni argomenti legati ai bambini.

Febbre alta in un bambino, quando è il caso di preoccuparsi?

La febbre di per sé non deve essere vista come un male, anzi è un sistema di difesa del corpo, ma se non opportunamente controllata può avere un effetto negativo. Febbre superiore a 38,5-39°C può essere abbassata e controllata non solo con l'uso di opportuni farmaci antipiretici ma anche con mezzi fisici quali: non coprire troppo il bambino, effettuare spugnature con acqua a temperatura ambiente. È fondamentale in caso di febbre alta e persistente, far bere molto il bambino.

Molto spesso i piccoli ingeriscono sostanze tossiche. In tal caso ci sono dei rimedi che possiamo adottare?

Sostanze diverse possono essere causa di intossicazione nei bambini di tutte le fasce d'età. In questo caso contattare come al solito il 118 o il centro antiveleni presente presso l'ospedale Niguarda Ca Granda. Evitare i famosi "rimedi della nonna" quali far vomitare, far bere il latte. È altresì importante identificare la sostanza ingerita.

Un bambino cade improvvisamente battendo il capo. In che modo si deve intervenire?

Fondamentale è la valutazione delle circostanze e della dinamica del trauma: la caduta da una altezza inferiore ai 50 - 100 centimetri, non sia uguale a quello verificatosi da una altezza superiore o in seguito ad incidente stradale. La presenza di vomito immediatamente dopo il trauma è l'espressione dell'evento stesso. Se avvenisse a distanza di qualche ora potrebbe essere il segno di una compromissione neurologica. Il "bernoccolo e il piccolo ematoma" non sono e non devono essere oggetto di preoccupazione. È importantissimo valutare segni e sintomi in quanto, se il bambino sta bene possiamo evitare il Pronto Soccorso e tenerlo in "osservazione".

Se il bimbo ingerisce un corpo estraneo quali manovre si possono fare?

Il corpo estraneo è rappresentato spesso nel bambino da una piccola parte di giocattolo o da materiale alimentare. L'incidenza maggiore si verifica tra i 6 mesi ed i 2 anni. Il corpo estraneo può provocare ostruzione parziale o completa delle vie aeree. Quando l'ostruzione è parziale, il bambino può tossire ed emettere qualche suono mentre quando è completa, non riesce né a tossire né emettere alcun suono. Nel caso di ostruzione parziale non si interviene, ma si deve lasciar fare tutto al paziente da solo che con la tosse cercherà di liberare le vie aeree. In questo caso è importantissimo verificare che l'ostruzione non peggiori portando ad arresto respiratorio e contattare il 118 se l'ostruzione dovesse persistere. In caso di ostruzione completa invece, il bambino/infante non è in grado di emettere suoni, non riesce a piangere, a tossire, a parlare ed inoltre presenta una rapida cianosi caratterizzata da labbra e lobi delle orecchie bluastri. In questo caso occorre iniziare precocemente le manovre di disostruzione e allertare i soccorsi. Tali manovre difficili per un "neofita del soccorso" consistono in 5 colpi secchi sul dorso seguiti da 5 compressioni addominali (manovra di Heimlich) se il bambino è cosciente o se ha meno di un anno di età, mentre si fanno 5 colpi sul dorso seguiti da 5 compressioni toraciche (come un massaggio cardiaco) se il paziente è incosciente o se ha meno di un anno. Non è consigliato eseguire manovre alla cieca con le dita per togliere l'oggetto.

La Croce Bianca sezione di Brugherio organizza, da martedì 12 gennaio 2010 alle ore 21, **un corso di primo soccorso per la popolazione e aspiranti volontari.** Le lezioni si terranno ogni martedì e giovedì dalle ore 21 alle 23 presso la sede di viale Brianza 8. **Per le iscrizioni Tel. 039 2873606.** Inoltre bancarella natalizia della sezione domenica 20 e il 6 gennaio

Per gli adulti, ecco alcuni consigli su come affrontare situazioni comuni di urgenza.

In presenza di dolori al petto e difficoltà respiratorie, occorre chiamare immediatamente il 118?

È una delle situazioni più comuni che si possa incontrare e può essere causata non solo da problemi cardiaci, ma spesso da meno gravi disturbi gastrici. Occorre tranquillizzare il paziente, farlo sedere o stendere, alzando un poco gli arti inferiori, e cercare di capire, dai sintomi riferiti dal paziente, dove si manifesta il dolore (allo stomaco, al centro del petto, alla schiena, esteso al braccio SX o altro) e come esso si presenta (è opprimente, è costrittivo, va e viene, è più forte col respiro ecc..); valutare inoltre i segni sul paziente quali la cute (se è pallida o cianotica, sudata o asciutta, fredda o calda) o il respiro (se è affannato o normale, superficiale o profondo). Chiamare i soccorsi raccontando come si presenta la situazione.

Cosa possiamo fare in presenza di feriti da incidente stradale?

In caso di incidente la cosa più importante in assoluto è di evitare di muovere o spostare la vittima. Quando chiamiamo i soccorsi spieghiamo l'accaduto.

Come riconoscere la gravità di un'ustione?

La gravità di un'ustione è proporzionale alla sua estensione. In attesa di soccorsi cercare di tenere fresca la parte colpita dall'ustione e proteggere la parte lesa con materiale sterile.

Anna Lisa Fumagalli

Villa, bilancio del primo anno nella nuova sede

Eletti i consiglieri della Croce Bianca, Villa si riconferma presidente

Rinnovo delle cariche nel consiglio di sezione della Croce Bianca brugherese. Sei gli eletti e si riconferma presidente Pierangelo Villa. «Dopo un anno trascorso nella nuova sede di viale Brianza - commenta il presidente Villa - possiamo ritenerci soddisfatti delle scelte fatte e di come è stata concepita la struttura. La nuova sede incomincia a vivere anche perché è aperta al pubblico. Collaboriamo infatti con la pubblica amministrazione per organizzare dei corsi ed anche quest'anno, nella struttura, verranno visitati gli anziani che partiranno per i soggiorni climatici. Siamo in fase conclusiva anche con il pagamento dei debiti - ammette in chiusura Pierangelo Villa - ci rimane una quota da saldare e confidiamo sempre nei benefattori anche perché c'è la necessità di sostituire un mezzo di soccorso». **A. L. F.**

MEMBRI DEL CONSIGLIO DI SEZIONE

Presidente
Villa Pierangelo
VicePresidente
Frencini Albino
Amministratore
Corsini Paolo
Segretario
Bernardotti Silvia
Consiglieri
Beretta Giovanni
Frigerio Francesco
Origo Pierluigi

PICCOLI ANNUNCI

AFFITASI BOX
viale Lombardia 188
Brugherio
tel. 333.7606518

AUGURI

NATALINA POZZOBON
21 Dicembre 2009
Un altro traguardo è stato raggiunto!
Affettuosi Auguri dai tuoi TANTI nipoti.

Su Noi Brugherio puoi pubblicare i tuoi auguri per anniversari, compleanni, lauree, matrimoni.
- breve testo e foto in bianco e nero 20 euro
25 foto a colori
Le inserzioni si ricevono solo presso lo Sportello FotoRibo via Teruzzi entro il martedì sera precedente all'uscita sul giornale. Consegnare un testo già completo.

[lavoro]

Ritirata la cassintegrazione ordinaria nello stabilimento di Brugherio

Candy, riprende la produzione e apre una nuova fabbrica in Turchia

L'azienda leader degli elettrodomestici sembra riprendersi dopo i mesi di recessione

Si intravedono segnali di ripresa. Lo tsunami-economico finanziario che ha sconquassato il mondo produttivo seminando cadaveri a ogni latitudine sembra essersi spostato altrove. Lo fa sperare l'atteggiamento di Candy, la multinazionale a conduzione familiare di casa a Brugherio.
L'azienda leader mondiale degli elettrodomestici è l'unica che sembra essersi lasciata il peggio alle spalle e gioca d'anticipo. Poche settimane fa ha inaugurato uno stabilimento produttivo a Eskisehir, nel distretto industriale tra la capitale e Ankara, nel cuore della Turchia. Ma la notizia più positiva è il ritiro della cassa integrazione ordinaria in Italia, nello stabilimento cittadino di via Fumagalli. I volumi produttivi riprendono così a salire. Non accadeva da tempo. Nel recente passato si era toccato il minimo storico, ora la locomotiva ha ripreso a sbuffare. «Sono segnali positivi ma rimaniamo con la guardia alzata – fanno sapere da Fim Cisl Brianza –. Fino a poche settimane fa le cose non sembravano destinate a girare per il verso giusto. E qualche episodio, apparso magari come uno scherzo di cattivo gusto, ci aveva fatto pensare al peggio».

Le parole si riferiscono a quanto accaduto alla fine di ottobre, quando nei bagni della linea produttiva era comparso un biglietto di minacce rivolto, forse, ai membri dell'Rsu. Una vicenda che vertici aziendali e forze dell'ordine avevano minimizzato da subito. Chi sia l'autore resta ancora da stabilire.
Altrove però il treno lavoro rischia di deragliare. Candy in particolare sembra un'isola felice.
In Brianza sono 229 le aziende costrette a mettere a riposo forzato i lavoratori, 10 mila la moltitudine di addetti con il reddito dimezzato. La crisi fa vittime eccellenti e «qualcuno ne approfitta», denunciano i sindacati, colpendo indistintamente microelettronica e bulloneria. Nessuno escluso. Nel 2008 le ditte che avevano fatto ricorso agli ammortizzatori erano 71, con 4.172 tra cassintegrati e lavoratori in mobilità.

Gabriele Cereda

CON LA PREMIAZIONE DI GADDA E UN LIBRO STORICO

Chiuso il centenario della cooperativa agricola

E' arrivata la fine per i festeggiamenti del centenario della Cooperativa agricola di consumo che gestisce i punti GS della città. «Abbiamo concluso lunedì 14 dicembre la fesa all'Auditorium alla presenza del sindaco Maurizio Ronchi, del presidente dell'Unione interprovinciale di Lodi, Monza e Milano e delle confcooperative italiane geometra Sironi, del Comandante dei Carabinieri, di Gianni Viganò, presidente della Cooperativa di San Damiano e del presidente onorario della stessa Acquati Onorati — spiega Elia Carminati,

consigliere della cooperativa -. Anche grazie alla presentazione di Maurizio Burati dell'Associazione Caos, ci siamo divertiti moltissimo grazie al suo modo di fare eccezionale, ironico e spiritoso. Anche senza far niente, dà la carica a chi gli sta attorno. Abbiamo distribuito il libro del centenario della cooperativa a tutti soci premiando il nostro presidente Gadda per i suoi 24 anni di presidenza. Non ci siamo fermati qua e abbiamo premiato anche circa sessanta persone, che potremmo dividere in questo modo: i soci anziani, i dipendenti più anziani e infine abbiamo dato le borse di studio per le scuole medie e superiori».
Finito il centenario la Cooperativa non scompare certo dalla città, la prossima iniziativa sarà per l'epifania alla sala consiliare del Comune, dove, come ormai da tradizione, verranno distribuiti i pacchi per i figli dei soci e le borse di studio.

MATEMATICA, FISICA, CHIMICA, INGLESE

Professore impartisce ripetizioni

Nota bene
A tutti gli allievi, il professore farà da TUTOR, colmerà le lacune e insegnerà IL METODO DI STUDIO

tel. 039/88.32.28

IMPRESA DI PULIZIE
OBERDAN

- Pulizia di: uffici capannoni negozi condomini appartamenti

- Lavaggio moquette

Massima cura e meticolosità nel servizio

PER INFORMAZIONI E PREVENTIVI TELEFONARE ALLA SIG.RA DONATELLA CASSAGHI 348.82.82446

Auguri di Buon Natale e Felice anno nuovo

ABC di viale Lombardia fornitrice di una manifestazione antidroga a Milano

Da Brugherio alle vetrine coi manichini di successo planetario

Quelli che "tirano" nonostante la crisi: l'azienda della nostra città esporta in tutto il mondo

Indossano gli abiti dei nostri sogni e ci fanno sospirare davanti alle vetrine. Hanno un ruolo secondario rispetto all'oggetto del desiderio, ma sono altrettanto importanti. Avete capito di che cosa stiamo parlando? Sicuramente, dei manichini. Rigidi indossatori di giacche e pantaloni, dalle sembianze umane o dall'aspetto alienato, forse non tutti sanno che parte della loro storia passa da Brugherio. Era il 1963 quando Silvano Besana mette insieme in pochi metri quadrati il suo sogno: dopo aver lavorato in un'azienda del settore in pieno boom economico si mette in proprio. E così nasce ABC, che negli anni diventerà un esportatore del curioso oggetto leader in tutto il mondo. Oltre 20 mila manichini vengono qui prodotti ogni anno. Il 30% del fatturato è rappresentato da esportazioni e fa affidamento su

Christian Besana, attuale titolare della Abc Manichini di viale Lombardia

Accanto i prodotti dell'azienda brugherese

40 tra dipendenti e collaboratori. E se un tempo l'obiettivo è stato quello di realizzare dei prodotti di qualità curati nei minimi particolari tenendo d'occhio l'aggiornamento rispetto a quello che succedeva nel resto del mondo, oggi questi principi vengono tradotti con i temi forti attuali:« stiamo affrontando seriamente l'assoluta necessità di realizzare i manichini nel rispetto dell' ambiente - si legge sul sito- e delle norme vigenti in materia di prevenzione applicate dalla comunità europea, utilizzando componenti al 100% riciclabili. Questo significa continua ricerca di nuovi materiali ed investimenti nei sistemi produttivi e nelle infrastrutture per rendere il nostro prodotto degno del miglior Made in Italy».
Così, per scacciare i fantasmi della crisi l'azienda brugherese investe in innovazione tecnologica e arte 1,5 milioni di euro e sabato 19 dicembre 35 manichini popoleranno corso Como a Milano per un'iniziativa di sensibilizzazione contro la droga voluta dai commercianti del cuore della movida milanese. «l'impegno nell'arte è un investimento per l'economia sociale» dice Christian Besana dell'azienda di viale Lombardia.

Francesca Lozito

Chirico direttore dei cinema parrocchiali

Nominato sabato dal cardinale Tettamanzi

Il responsabile del teatro San Giuseppe a capo dell'Ufficio cinema diocesano

Angelo Chirico è il nuovo direttore dell'Ufficio cinema di Itl, la struttura che coordina le sale della comunità (i cinema parrocchiali) della Diocesi di Milano.
Forte dell'esperienza decennale al cinema teatro San Giuseppe, Chirico è ora chiamato ad accompagnare le Sale parrocchiali nella loro opera in favore della cultura e dell'evangelizzazione.
Il nuovo direttore si è insediato ufficialmente lo scorso sabato, durante un convegno a Milano cui ha partecipato il cardinale Dionigi Tettamanzi. L'arcivescovo ha formulato i propri auguri a Chirico, per poi rivolgersi ai volontari dei cinema parrocchiali con un paragone a loro ben noto. Siate, ha detto, «riflesso della luce di Dio così come lo schermo cinematografico è il luogo dove prende forma e diventa visibile l'immagine che scaturisce dal proiettore». Tre gli aspetti che il

Itl/Mariga

Il cardinale Dionigi Tettamanzi e Angelo Chirico all'incontro per le Sale della comunità

Cardinale ha sottolineato come caratteristici delle Sale della Comunità. Anzitutto devono essere luoghi che sappiano offrire l'occasione di una pausa ristoratrice nelle giornate faticose, coniugando con sapienza fede e cultura attraverso il linguaggio cinematografico, teatrale e musicale. In secondo luogo il cardinale Tettamanzi ha raccomandato agli operatori della Sala della Comunità di essere attenti al dialogo: «anzitutto con la parrocchia e il decanato, dei quali dovete essere parte attiva, poi in costante rapporto con il territorio, offrendovi come luogo di incontro non solo per chi partecipa alla vita della parrocchia ma anche per chi non vive la comunità, andando oltre i confini ecclesiastici». Terzo aspetto raccomandato dall'Arcivescovo di Milano è stato quello della formazione di chi opera nelle Sale.

■ **BAMBINI**

Ludoteca di via Sauro, prolungato il servizio fino a giugno

È stato prorogato l'appalto per la gestione della ludoteca comunale presso l'asilo nido Torazza in via Sauro.
«Apprestandosi la scadenza dell'appalto — fanno sapere dal Comune - l'assessore all'Istruzione Francesca Pietropaolo ha prolungato il servizio ludoteca, già avviato lo scorso settembre, sino al regolare compimento dell'anno scolastico. Pertanto, sino a giugno 2010, le famiglie, che avevano precedentemente aderito al servizio, potranno contare sulla prosecuzione dello stesso».
Si tratta di un servizio per le famiglie con bambini fino a 3 anni, pensato come luogo di incontro, scambio e socializzazione. I bambini accompagnati da un adulto (genitore, nonno, baby sitter etc.) possono giocare insieme alle educatrici in uno spazio appositamente attrezzato per le loro esigenze. E' prevista anche la possibilità di affidare il bambino alle educatrici, in assenza dell'adulto di riferimento, previo il pagamento di una tessera di 80 euro per 10 ore di permanenza o di 100 euro per 20 ore. La ludoteca è aperta il sabato mattina dalle ore 9,30 alle ore 12,30, il lunedì ed il mercoledì pomeriggio dalle ore 16,30 alle ore 18,30. Le iscrizioni si raccolgono direttamente in sede negli orari di apertura al pubblico; il costo di iscrizione è pari ad 15 euro.

I NOSTRI RICORDI

MAURO TORRIANI

A funerali avvenuti la famiglia Torriani ringrazia quanti hanno condiviso il loro dolore.

I costi per pubblicare un necrologio:
- breve testo e foto in bianco e nero 20 euro
25 foto a colori
Le inserzioni si ricevono solo presso lo Sportello FotoRibo via Teruzzi entro il martedì sera precedente all'uscita sul giornale. Consegnare un testo già completo, in chiaro stampatello.

ottica sangalli
dal 1966 professionalità e competenza al vostro servizio
ASSOCIATO EDUCAZIONE VISIVA ESAME DELLA VISTA LENTI A CONTATTO OPTOMETRIA FEDEROTTICA
Venite a trovarci!
A Dicembre, per tutti i nostri clienti un simpatico omaggio!
via Oberdan, 33 - Brugherio (MI) - tel. 039.87.97.98 - www.otticasangalli.it

IdeaVino

Fai come Babbo Natale,
...enjoy IdeaVino Brugherio!

via Tre Re, 7 - Brugherio (MI) - tel. 039.880034 - www.ideavinobrugherio.it

Caseificio Salaris
DAL 1973 PRODUZIONE E VENDITA FORMAGGI FRESCHI
IT 03/208 CE

BRUGHERIO
VIA MONVISO, 42 039.870.754 039.287.96.95
E-mail info@caseificiosalaris.it
Web www.caseificiosalaris.it

1989 - 2009
20 anni di natura
L'Erboristeria Domenici

DONI &
IDEE REGALO

Dolci e serene feste a tutti !!

Parcheggio interno
chiuso lunedì mattina
Via S. Maurizio 163 Brugherio 039-2873401

[cronaca]

I 70 residenti delusi dall'approvazione del consiglio comunale che ha dato l'ok al progetto

Il comitato Oberdan non demorde

«Esposto contro i nuovi palazzi»

Torna all'attacco il comitato dei 70 residenti in via Oberdan scesi sul sentiero di guerra contro la costruzione di un nuovo complesso edilizio in un'adiacente area attualmente occupata da capannoni in disuso. A non andare giù ai cittadini è l'esito del consiglio comunale dello scorso 20 novembre nel quale il progetto è stato approvato senza accogliere le richieste di modifica proposte dal comitato. Passata qualche settimana per aggiustare la strategia, il Comitato ha diffuso nei giorni scorsi un duro e lungo comunicato contro la decisione dell'amministrazione comunale. I cittadini si lamentano dell'«atteggiamento ostruzionistico» e annunciano «un esposto all'autorità competente per segnalare la pericolosità della via in virtù anche dell'aggravio futuro che ci sarà per il passaggio di tutte le autovetture che entreranno ed usciranno dal nuovo edificio».

L'area oggetto del contendere (che ricade nella zona che il Piano regolatore considera di "centro storico") è compresa tra via Oberdan e la retrostante via Cazzaniga, con un parziale affaccio sulla piazza pedonale Mandelli. Il progetto prevede alcuni edifici per un volume complessivo di 8.850 metri cubi sviluppati in distinte palazzine raccordate da un palazzo centrale più alto. Ai piedi è prevista un'area pedonale aperta al pubblico che consentirà di raggiungere direttamente la via Oberdan da via Cazzaniga, passaggio oggi precluso. Il progetto era stato adottato dalla precedente amministrazione e l'attuale Giunta Ronchi si è occupata solo dalla fase conclusiva dell'iter per l'autorizzazione.

Il comitato di cittadini aveva presentato alcune osservazioni: la riduzione del 20% della volumetria; la riduzione dell'altezza degli edifici; un miglioramento estetico della recinzione di confine con le altre proprietà, prevedere un ingresso carraio non solo da via Oberdan, ma sfruttando anche una servitù di passaggio verso via Cazzaniga e infine intervenire sulla sicurezza di via Oberdan facendo rispettare il divieto di transito ai non residenti e prevedendo una pista ciclo pedonale. Proposte tutte bocciate, salvo la promessa di valutare in sede d'esecuzione l'aspetto estetico del muro di cinta e il riconoscimento della necessità di ripensare via Oberdan, operazione però non legata all'autorizzazione a costruire di questo nuovo complesso.

Ora il comitato di definisce «indignato» per la decisione del consiglio comunale e ironicamente ringrazia «il Comune di Brugherio che ancora una volta ha favorito i soliti costruttori a discapito dei cittadini».

Particolare polemica infine hanno creato le dichiarazione del sindaco Maurizio Ronchi secondo il quale si serebbe «già creato un comitato di cittadini di via Cazzaniga» pronti a fare la guerra ai vicini di via Oberdan contro la loro richiesta di spostare il traffico dall'una all'altra via. «Vogliamo tranquillizzare la popolazione - scrivono i residenti di via Oberdan - perché non è mai esistita una guerra tra poveri, tra i due comitati e dei negozianti di via Oberdan: è stata una trovata del Sindaco. Saremmo ben lieti se ci fossero stati altri comitati per la riqualificazione del territorio di Brugherio li avremmo appoggiati volentieri, non combattuti».

Paolo Rappellino

«Un comitato in via Cazzaniga? **Non esiste. È una trovata del sindaco Ronchi»**

Sotto alcuni membri del comitato di via Oberdan

A SANT'ALBINO - SAN DAMIANO

Torna la mostra dei presepisti

Torna anche quest'anno "Presepi in mostra", rassegna di presepi ideati con la mente e costruiti con le mani, dai presepisti di "Amici del Presepe Gruppo S. Albino — S. Damiano". La mostra giunta alla sua 3ª edizione si tiene nel salone dell'asilo S. Luigi, via Giovanni delle Bande Nere nella parrocchia di S. Albino a Monza.

40 le opere in mostra, con le varie fasi della nascita di Gesù, che vanno dalla ricerca dell'alloggio, all'adorazione dei magi.

L'inaugurazione è in programma il giorno di Natale, venerdì 15 dicembre alle ore 10,30 e poi la mostra resterà aperta fino a mercoledì 6 gennaio con i seguenti orari: feriali 15 — 18; festivi — prefestivi 10 — 12 e 15 — 18. Lunedì chiuso

L'ingresso sarà libero e il ricavato delle offerte, saranno interamente devolute a suor Maria Gloria Riva, per l'acquisto e la ristrutturazione della foresteria della comunità monastica dell'Adorazione eucaristica a Pietrarubbia, nelle Marche. Per chi volesse contribuire direttamente, le coordinate bancarie sono: codice IBAN: IT-70-F-08995-68250-021000025175

Gli organizzatori fanno sapere che chi volesse portare il proprio presepe in mostra («quest'anno siamo quasi al completo») si può mettere in contatto con Pietro Sangalli 039.882087 e Ivano Nava 039.836533.

Gli Amici del Presepe gruppo S. Albino - S. Damiano «desiderano ringraziare don Nello per aver messo a disposizione la sala, l'Avis di Brugherio, l'Avis gruppo di S. Damiano e la Boutique del Dolce di Achille Zoia per il contributo ricevuto e invitano numerosi all'inaugurazione della mostra»

APPELLO

Mille euro di ricompensa per chi ritrova la gatta smarrita

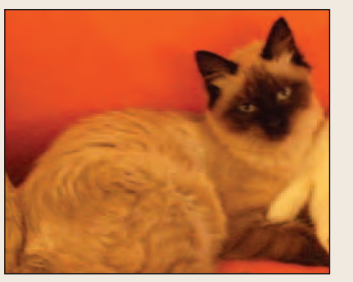

Ben mille euro di ricompensa a chi trova il suo gatto smarrito.

Li mette a disposizione la proprietaria di una bella micia a pelo lungo, di nome Grana, che si è persa in settimana tra via Italia e via Manin.

Se qualcuno ne avesse notizia può chiamare a qualsiasi ora al cellulare 340.4075784 (oppure al fisso 02.833941) Mail s.calzi@callcommerce.it Indirizzo: Brugherio via Manin 6

Mercoledì nella sala conferenze della Biblioteca lo storico toscano ha delineato la figura dei Tre Re le cui reliquie sono conservate nella chiesa di San Bartolomeo.

I segreti dei Magi spiegati dallo storico Franco Cardini

«Non si sa di preciso chi fossero i Magi. Come non si sa se le reliquie custodite a San Bartolomeo sono autentiche né si conosce chi le ha portate a Brugherio. È certo però che la loro storia è affascinante e merita di essere studiata meglio». L'ha detto lo storico Franco Cardini alle 150 persone presenti mercoledì sera alla conferenza "La stella e i re. Mito e storia dei magi" promossa dalla Comunità pastorale Epifania del Signore e dall'associazione Kairòs con il patrocinio del Comune.

Raffaele Centonze

Raffaele Centonze

Il professore di storia medievale Franco Cardini

CHI ERANO I MAGI

Lo storico ha esordito spiegando che sull'argomento «ci muoviamo in un mare di ignoto nel quale sono presenti delle isolette: sono le poche cose che sappiamo». A partire dal fatto che la testimonianza più esplicita, quella del vangelo di Matteo, è stata scritta in lingua aramaica, ma è giunta a noi in greco. «Delle traduzioni – chiosa Cardini – è meglio non fidarsi». Parlando dei Magi, il professore ha ben presente cosa sia storia e cosa leggenda, quali siano gli indizi e quali invece le prove, quali le ipotesi e quali infine le tesi documentate. «Il vangelo non è un mito – ha precisato -, ma il racconto di qualcosa che è successo. Quindi dobbiamo partire dai fatti, da ciò che è scritto». "Alcuni Magi giunsero da Oriente", si legge nel testo di San Matteo (cap. 2, 1-12). «Ma nelle lingue indoeuropee antiche – ha spiegato il professore - non esistono le gutturali. Quindi andrebbero chiamati maghi. Al singolare mago». Ma chi erano i maghi, o magos, in greco, o ancora "mogu" nella loro lingua? «Erano originariamente una tribù del popolo "medo" - ha raccontato Cardini - che stava a nord della Persia. Erano un popolo di sacerdoti, un po' come la tribù di Levi per gli ebrei. Sacerdoti della religione persiana mazdeismo, fondata nel VI secolo a.C. da Zarathustra: questo culto crede che il mondo si regga su due forze, una positiva e una negativa (buio e luce, caldo e freddo, verità e bugia) al centro delle quali sta l'uomo. La tribù dei magi conosceva l'equilibrio cosmico e tramandava i riti con cui mantenere in equilibrio l'universo». È molto probabile, ha precisato Cardini, che l'evangelista Matteo si riferisse proprio a loro. Del mazdeismo sappiamo molto: avevano anche loro una sacra scrittura e credevano che il mondo si rinnovasse periodicamente in cicli. Si parte dall'età dell'oro per poi passare a quella dell'argento, del bronzo, del ferro: dalla pace e amicizia alla guerra e alle distruzioni. Arrivati a un certo punto, dalla devastazione si rinasce. «Come insegna la loro religione – ha spiegato -, questi magi sono convinti che ogni nuova età sarà annunciata da un "soccorritore", segnato da una nascita in circostanze particolari. Secondo il mazdeismo, tale "soccorritore" sarebbe nato da una vergine, sarebbe stato deposto su una roccia vicino a un fuoco e accudito dai due animali sacri del mazdeismo: il toro e l'onagro, una sorta di asino selvatico ora estinto. La somiglianza è impressionante». Gli ebrei aspettano il messia, i persiani aspettano il soccorritore del mondo corrotto, che sarà annunciato da una stella. Di tale stella cosa sappiamo? «Potrebbe essere stata una supernova, - ha aggiunto - oppure la "congiuntio maxima": l'allineamento di Marte, Giove e Saturno che, lo sappiamo, si verificò intorno al 6-7 a.C. Lo stesso periodo in cui, ed è la terza ipotesi, passò la Cometa di Halley».

L'IMPORTANZA DEI MAGI NEL CRISTIANESIMO

Qual è l'importanza dei Magi nell'economia delle Scritture? «La loro figura – ha spiegato Cardini - è fondamentale: allora perchè ne parla solo il vangelo di Matteo? Perchè gli altri 3 furono scritti da ebrei: loro si trovavano a disagio a dire che il Messia è il re di tutti e non solo dei giudei, del popolo eletto». I magi sono la dimostrazione che il messaggio di Gesù è universale. «Sono i primi pagani – ha aggiunto lo storico - che accolgono il messaggio di Gesù. Oggi la cosa non crea problemi in quanto il cristianesimo non chiede che si rinneghino le religioni, ma pretende di compiere quanto c'è di buono nelle diverse tradizioni religiose. Il fatto che alcuni pagani arrivino e riconoscano nel Messia il salvatore del mondo, è difficile da digerire per gli ebrei. Ecco perchè gli altri evangelisti non ne parlano». Però poi, man mano che il cristianesimo si diffonde, «i Magi diventano quasi dei protettori per i popoli che si convertono, la porta attraverso la quale loro sono arrivati a Cristo. E da lì nascono i vangeli apocrifi cal-

ORO, INCENSO E MIRRA

Il significato dei tre doni

Si legge nel Vangelo di Matteo che i Magi "aprirono i loro scrigni" e offrirono a Gesù "in dono oro, incenso e mirra".
Ha spiegato lo storico Cardini che questi tre doni sono avvolti da un significato particolare e ben noto agli storici e ai teologi. Un significato che li rende più di semplici doni, ma anche il riconoscimento dell'essenza di Gesù re, Dio e uomo.
L'oro in particolare non è solo oggetto prezioso ma soprattutto è lo strumento del governo degli uomini: quindi l'oggetto che spetta ai re.
L'incenso è qualcosa che si dona agli dei, non agli uomini. Chi lo riceve, è considerato Dio.
La mirra infine è unguento che serve per imbalsamare i corpi. Si unge di mirra un cadavere per farlo resistere alcuni giorni alla corruzione. La mirra è oggetto medicinale. I Magi, dopo aver detto a Gesù che è re e Dio, gli ricordano, con la mirra, cheè anche uomo.

L'APPUNTAMENTO

Martedì 5 gennaio alle ore 18
l'arcivescovo di Milano, cardinale Dionigi Tettamanzi, celebrerà la messa prefestiva dell'Epifania alla parrocchia San Bartolomeo

dei, persiani, armeni, etiopi, arabi: tutti parlano moltissimo dei magi». In quei testi si citano i 3 nomi Gaspare, Melchiorre e Baldassarre, si dice da dove vengono, che strada hanno fatto, fino a farli diventare, in pieno medioevo, provenienti da 3 continenti diversi a rappresentanza di tutto il mondo. Per questo motivo un mago, nelle statuette dei presepi, è nero.

STORIA DELLE RELIQUIE

Ha poi spiegato Cardini che «troviamo la prima traccia documentata delle reliquie dei magi nel 1162, quando l'imperatore Federico Barbarossa rase al suolo Milano risparmiando solo le chiese. Nella basilica di Sant'Eustorgio il Barbarossa prese le reliquie dei magi. Erano vere reliquie? Si tratta di un'invenzione della corte dell'imperatore? Non si sa». Si sa però perché le prese, è scritto nei documenti imperiali. «I magi - ha proseguito lo storico - erano re, secondo la tradizione dell'alto medioevo, e hanno reso omaggio al re dei re. Sono dunque dei "perfetti feudatari", al contrario dei milanesi che sono stati ribelli. Quindi il Barbarossa scelse di togliere le reliquie agli "indegni" milanesi per donarle al più perfetto dei suoi feudatari: Rinaldo di Dassel, arcivescovo di Colonia e arcicancelliere dell'imperatore». Quest'ultimo partì con l'urna da Milano e si diresse a Colonia, lasciando sulla sua strada alcune reliquie in segno di benevolenza imperiale. «Quell'itinerario potrebbe aver toccato anche Brugherio. Altra traccia delle reliquie nelle nostre zone risale al '300 quando l'urna tornò in Lombardia, dominata dai ghibellini Visconti, come segno di benevolenza dell'imperatore, segno di perdono a 2 secoli dalla distruzione di Milano».

UNA BORSA DI STUDIO

«Molte cose non le sappiamo perchè non le abbiamo studiate, non perchè siano sparite le informazioni», ha concluso il prof. Cardini. Quando nasce un interesse, ha proseguito, «è l'occasione per approfondire lo studio, concretizzato su elementi chiari e precisi: perchè sono arrivate a Brugherio le reliquie? Chi ce le ha portate, da dove vengono?». La proposta di Cardini è di «organizzare una borsa di studio e metterla al centro di un'organizzazione culturale, tutta da inventare, da cui possono nascere iniziative turistiche, commerciali, di sperttacolo. C'è la materia prima e c'è un interesse che pare essere comunitario. Questa è la riscoperta della tradizione, la storia che non guarda al passato, ma ci fa andare avanti».

Filippo Magni

Roberto Fontana

LA TAVOLA IN FESTA

DAL 5 NOVEMBRE AL 31 DICEMBRE 2009

Tutti i Clienti
che effettueranno una spesa con unico scontrino
di 10 euro e multipli, potranno ritirare subito
uno degli articoli presenti nella Collezione.

Cooperativa
AGRICOLA DI CONSUMO

BRUGHERIO

Via Andrea Doria - Centro Commerciale Kennedy - Piazza Togliatti
☎ 039 870751 ☎ 039 2872924 ☎ 039 870713

Blanc Mariclò è anche...

Bomboniere,
Lista Nozze
Wedding Planner

VIA ITALIA N. 43 - BRUGHERIO
(di fronte all'oratorio San Giuseppe)
tel. 039.29.10.491

VILLA falegnameria

- *ARREDAMENTI*
- *CUCINE*
- *PORTE D'ARREDO*
- *SERRAMENTI*
- *RESTAURO*

La passione per il legno.

www.lafalegnameriavilla.com
SHOWROOM v.le Europa 22, Brugherio -MI- tel. +39 039 5970924

Tresoldi Rag. Ivana
Iscritta all'Albo Professionale dal 1985 al n. 208 Revisore Ufficiale dei Conti

Consulenza societaria amministrativa contabile e fiscale

Per piccole e medie Imprese

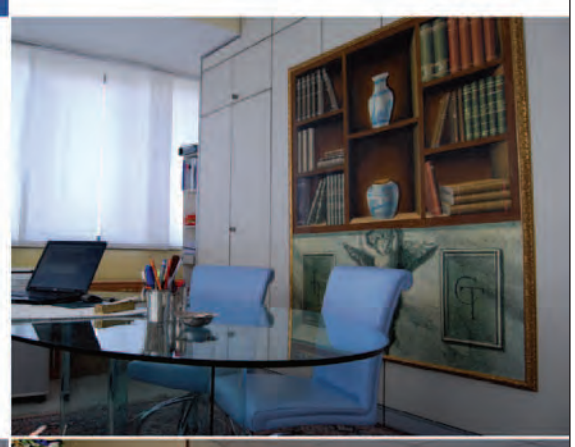

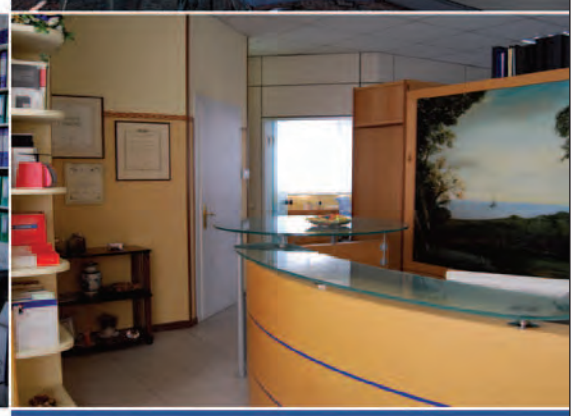

Ordine dei Dottori Commercialisti e degli Esperti Contabili
Monza e Brianza

Viale Lombardia, 218 - Brugherio
Telefono **039 28 78 261**
www.studiotresoldi.net
ivana.tresoldi@studiotresoldi.net

FEDELI RIUNITI A MEZZANOTTE PER LE CELEBRAZIONI DI NATALE

IL GIORNO DI SANTO STEFANO LE MESSE SEGUIRANNO L'ORARIO DEI GIORNI FERIALI

Le messe di mezzanotte sono senza dubbio il momento centrale delle celebrazioni natalizie nelle parrocchie brugheresi. Allo scoccare del nuovo giorno, la notte tra il 24 e il 25, inizieranno le funzioni a San Bartolomeo, San Carlo, San Paolo, Santa Maria Nascente e San Carlo. Già giovedì 24, però, è possibile partecipare alle messe natalizie vigiliari, quelle, per capirci, "valide" per il Natale come quelle del sabato pomeriggio lo sono per la domenica.
come sempre accade, il giorno di Natale, come riportato nella tabella, le messe saranno celebrate secondo i consueti orari della domenica. Rispetto all'anno passato, la novità più significativa riguarda il giorno di Santo Stefano, durante il quale le messe saranno celebrate secondo gli orari prefestivi. «Il giorno di santo Stefano - spiega don Daniele Turconi -, come il lunedì dell'Angelo dopo Pasqua, non è di precetto. Per la liturgia è un giorno feriale». Anche se, prosegue, «finora, nella nostra tradizione, si sono sempre celebrate le messe come nei giorni festivi. Con l'inizio della comunità pastorale abbiamo deciso di celebrare le messe in orario da giorno feriale». La decisione, presa da tutti i sacerdoti della comunità pastorale, è valida in tutte le quattro parrocchie di Brugherio

SAN CARLO

giovedì 24 dicembre
messa festiva vigiliare alle ore 20,30, veglia natalizia alle ore 23,30 e messa di mezzanotte

venerdì 25
Natale di Nostro signore Gesù
messe alle ore
8,30 - 10 - 11,15 - 17,30

sabato 26
S. Stefano, diacono e primo martire
messe alle ore 8,30 (feriale)
e 20,30 (vigiliare)

domenica 27
messe alle ore 8,30 - 10 - 11,15 - 17,30

SAN PAOLO

giovedì 24 dicembre
messa feriale alle ore 9,
messa festiva vigiliare alle ore 18,30, veglia natalizia alle ore 23,00 e messa di mezzanotte

venerdì 25,
Natale di Nostro signore Gesù
messe alle ore 9 - 11 - 18,30

sabato 26
S. Stefano, diacono e primo martire
messe alle ore 9 (feriale)
e 18,30 (vigiliare)

domenica 27
messe alle ore 9 - 11 - 18,30

SAN BARTOLOMEO

giovedì 24 dicembre
messa festiva vigiliare alle ore 18, veglia di preghiera alle 23,30 "Con i magi seguendo la stella" e messa di mezzanotte

venerdì 25
Natale di Nostro signore Gesù
messe alle ore 8 - 10 - 11,30 - 18

sabato 26
S. Stefano, diacono e primo martire
messe alle ore 8,30 (feriale)
e 18 (vigiliare)

domenica 27
messe alle ore 8 - 10 - 11,30 - 18

SANTA MARIA NASCENTE

giovedì 24 dicembre
messe vigiliari alle ore 18 e 20,30
e messa di mezzanotte

venerdì 25
Natale di Nostro signore Gesù
messe alle ore 8 - 9,30 - 11 - 17,30

sabato 26
S. Stefano, diacono e primo martire
messe alle ore 9,30 (feriale) - 18 e 20,30 (vigiliari)

domenica 27
messe alle ore 8 - 9,30 - 11 - 17,30

La riflessione di Avvento

Segue dalla prima pagina

Con l'incarnazione il Figlio di Dio, mandato dal Padre, fa suo il tempo degli uomini, fino a desiderare la loro compagnia: "La mia anima è triste fino alla morte; restate qui e vegliate con me" (Mt 26,38). Gesù viene così a conoscere la nostra angoscia, lo stare di fronte alla morte: "E cominciò a provare tristezza e angoscia" (Mt 26,37).
La risurrezione di Gesù e l'effusione dello Spirito immettono nel nostro tempo la vittoria sulla morte: "Se lo Spirito di colui che ha risuscitato Gesù dai morti abita in voi, colui che ha risuscitato Cristo dai morti darà la vita anche ai vostri corpi mortali per mezzo del suo Spirito che abita in voi" (Rm 8,11).

La missione del Figlio e quella dello Spirito rivelano la profondità del rapporto tra il Dio vivo e il tempo degli uomini Il tempo viene dalla Trinità, creato con la creazione del mondo; si svolge nel seno della Trinità, perché tutto ciò che esiste, esiste in Dio, nel quale viviamo, ci muoviamo e siamo; è destinato alla gloria della Trinità, quando tutto sarà ricapitolato nel Figlio e consegnato al Padre, perché sia tutto in tutti (cf 1 Cor 15,28). Vivere seriamente il tempo è dunque vivere nella Trinità; cercare di evadere dal tempo è fuggire dal grembo divino che ci avvolge. Il cristianesimo non è la religione della salvezza dal tempo e dalla storia, ma del tempo e della storia.

Perché il tempo sia vissuto così, sia cioè santificato, è necessario che alla vigilanza e alla custodia di Dio sul tempo corrisponda la vigile accettazione dell'uomo: se Dio ha tempo per l'uomo e custodisce il senso della sua vita e della sua storia, l'uomo deve aver tempo per Dio e riconoscerlo, nella vigilanza della fede, della speranza e dell'amore, come il Signore della sua vita e della sua storia.

Kennedy

CENTRO COMMERCIALE
Kennedy
via Kennedy 28 - Brugherio MB

Augura Buone Feste

Dal 29 Novembre, aperto
tutte le domeniche fino a
Natale

Vi aspettiamo.

31 DICEMBRE 09
CAPODANNO AL
MIAMI BAR CON IL MITICO
SERGIO ALBANESE

Menu' della serata
Cozze e capesante al gratin
Cocktail di gamberetti
Salumi misti della casa
Mozzarella di bufala
Gnocco fritto

Ravioli al nero di seppia ripeni di baccala' con pomodorini pachino
Linguine con aragostelle
Risotto trevisana e salsiccia

Filetto di orata al forno con patate nostrane e olive nere
Sorbetto al limone
Tagliata di manzo con grana sul letto di rucola

Macedonia fresca di stagione
Delizia di fine anno con crema e frutti di bosco
Pandoro o panettone con cioccolata calda

Acqua, bevande, vino, spumante e caffe'
DOPO MEZZANOTTE COTECHINO E LENTICCHIE
Euro 70 a persona
CON MUSICA DAL VIVO , CABARET , BALLO E.....
TANTO DIVERTIMENTO!!!!!!!!!!!
PER INFO E PRENOTAZIONI TEL. 0392872736

FOTOTTICA
PEDRAZZINI

centro ottico specializzato in lenti progressive

via italia 54
Brugherio (MI)
tel 039-879148
fotootticapedrazzini@alice.it

le MIGLIORI MARCHE di occhiali da vista e da sole !

laboratorio interno

lenti a contatto
semirigide, morbide
(giornaliere-mensili-annuali)

su tutte le montature
sconto 30%

si eseguono
CALENDARI
e
FOTOBIGLIETTI
personalizzati !

L'AVVENTO DI CARITÀ SOSTIENE I FONDI CITTADINO E DIOCESANO

IL PROGETTO DI RACCOLTA DELLE OFFERTE NELLE CHIESE PROSEGUIRÀ FINO ALL'EPIFANIA

Prosegue fino al 6 gennaio la raccolta di offerte avviata dalle associazioni caritative brugheresi in occasione dell'Avvento.
Per la prima volta, le diverse realtà (Caritas, San Vincenzo, Caritativa, Unitalsi, ecc.) hanno deciso di concentrare le proprie forze e concordare un unico progetto di sostegno.
La scelta è ricaduta sui 2 Fondi di solidarietà: quello cittadino, avviato lo scorso Avvento, e il Fondo Famiglia Lavoro indetto dal cardinale di Milano Dionigi Tettamanzi la scorsa notte di Natale.
Chi vuole contribuire ad alimentare questi fondi può inserire la propria offerta, indicandone la destinazione, nelle bussole che si trovano nelle chiese cittadine. È un gesto che, spiegano gli organizzatori, interpreta lo spirito di accoglienza e solidarietà del Natale.
Il Fondo cittadino ha lo scopo di sostenere le persone e le famiglie brugheresi che si trovano in difficoltà a causa di problemi legati alla casa, all'affitto, al mutuo. Interviene per casi di emergenza per l'alimentazione o altre spese inevitabili e insostenibili.
Il Fondo Famiglia Lavoro è destinato a chi ha perso il lavoro a causa della crisi. Non è un sostituto dello stipendio o degli strumenti pensati dalle Istituzioni, ma vuole rappresentare un segno di solidarietà in un momento di crisi e di difficoltà per molti, soprattutto per le fasce più deboli della popolazione.

DOMENICA IN ORATORIO PER LA CACCIA ALLA STELLA

I bambini e i ragazzi della comunità pastorale Epifania del Signore sono invitati in oratorio San Giuseppe (via Italia) per un pomeriggio di giochi speciali. La giornata sarà caratterizzata dalla caccia al tesoro. O meglio, dato il clima natalizio, da una "caccia alla stella perduta".
Il programma prevede l'accoglienza alle 14,30 e la preghiera alle 15. A seguire, dalle 15,20 avrà inizio il grande gioco, adatto sia per i bambini che per i ragazzi, maschi e femmine.
La conclusione, alle 16,45, con la meritata merenda.

DON MARIO PORTA LA MESSA IN CINA

DOMENICA DALLA PARROCCHIA DI DON LONGO LA TRASMISSIONE WEB DELL'EUCARISTIA IN CINESE

"Cosa si inventerà don Mario, ora che è parroco in via Paolo Sarpi?". La domanda a Brugherio se la ponevano in molti, appena saputa la notizia del trasferimento a settembre di don Mario Longo da Civate alla parrocchia della Trinità a Milano, nell'area in cui è più alta la concentrazione di immigrati dalla Cina. La risposta è arrivata domenica scorsa, quando il sito internet www.parrocchiatrinita.it ha trasmesso in diretta video in tutto il mondo la messa celebrata in lingua cinese. «Credo sia un servizio utile per i cinesi di Milano – spiega don Mario -, ma anche per le persone che vivono in Cina. Questa iniziativa è un po' il "fiore all'occhiello" del nostro sito». La funzione trasmessa è quella domenicale delle 15,45, officiata dal cappellano dei cinesi a Milano don Domenico Liu. «Alla messa partecipano circa 70 persone - spiega don Mario -: è un numero basso rispetto al totale dei cinesi a Milano, ma è un piccolo seme, un buon segno».
Don Mario ha sempre avuto un debole per i mezzi di comunicazione: «Il Vangelo – spiega - è la "buona notizia". E una notizia va annunciata meglio che si può, con tutti i mezzi disponibili, sia tradizionali che moderni». Per questo a Brugherio, tra le mille iniziative che intraprese, fondò Radio Proposta, la cui eredità è raccolta ora da NoiBrugherio. Oggi don Longo punta su internet. Uno dei pregi del web, spiega il sacerdote, è che consente un approccio anonimo. «Può chiarire meglio il concetto – aggiunge - la vicenda evangelica di Nicodemo. Il discepolo si recava da Gesù la notte per ascoltarne gli insegnamenti. Incontrava il Signore di nascosto per paura di quello che i farisei potevano pensare di lui. Poi, al momento del processo di Gesù, è uscito allo scoperto per difenderlo. Si potrebbe dire che Nicodemo era un po' un discepolo "via internet", uno che ha preferito un approccio alla fede anonimo, nascosto. Salvo poi uscire allo scoperto quando è stato chiamato a farlo». **F.M.**

Don Mario Longo, sacerdote dell'oratorio San Giuseppe fino al 1993

Don Domenico Liu con alcuni parrocchiani

IN PREGHIERA CON GLI SCOUT PER UN NATALE DI SOSTANZA

Si terrà martedì 22 dicembre alle 21 in oratorio San Giuseppe la veglia scout di Natale, cui tutti sono invitati. Il tema scelto è quello dell'essere e non dell'avere, dell'incarnazione che, spiegano i capi, «suggerisce la necessità di curare il proprio corpo, perché sia sempre efficiente e pronto a mettersi al servizio di chi ha bisogno. Infine, per il cristiano la vita implica sempre scelte forti, ma la fede aiuta a dare un valore all'esistenza».
La veglia è aperta a tutti e si concluderà con un momento di festa e scambio di auguri.

L'immagine scelta dagli scout per la veglia

L·I·B·R·E·R·I·A V·I·D·E·O·T·E·C·A
parolenuove
Tante idee per i vostri doni di Natale
★ Vasto assortimento per bambini, ragazzi, adulti
★ Addobbi natalizi ★ Agende e calendari
Aperti le domeniche 6, 13 e 20 Dicembre
dalle 9:30 alle 12:30 e dalle 15:30 alle 19:00
Vi aspettiamo!!!
Centro Commerciale Kennedy
Via Kennedy 28 - 20047 Brugherio (MI) - Tel. e Fax 039 881164
e-mail libreria@parolenuove.it

Tutti i risultati e le posizioni delle principali squadre brugheresi

Domenica positiva per le squadre

Steccano solo i Diavoli Rosa

CALCIO Promozione (14° giornata)		CALCIO Seconda categoria (14° giornata)		CALCIO Terza categoria (14° giornata)		CALCIO A 5 Serie C2 (12° giornata)		BASKET Promozione (11° giornata)		VOLLEY Serie B1 maschile (13° giornata)		VOLLEY Serie C femminile (8° giornata)	
Biassono	30	Robur Rug.	28	Pro Victoria	34	San Damiano	34	Smir Bellusco	18	Segrate	35	Picco Lecco	22
Cinisello	29	Cavenago	26	Orat. S. Giuliano	30	Real Mezzola	21	Niguardese	16	Vero volley	33	Brembate	20
Curno	29	Colnaghese	25	Santalbino	27	Sondrio	27	Pioltello	16	Cantù	28	**Sanda**	**19**
Desio	24	**Sasd**	**24**	Vires	27	Brasilia	22	Melzo	16	Olbia	28	Almennese	18
Ponteranica	24	Mezzago	23	Pol. Veranese	24	Mgm	17	Pol. Varedo	16	Cagliari	28	Aurora Seriate	16
Brugherio	**23**	Cernusco	22	Taccona	23	Mese	16	Fill. Concorezzo	14	Schio	27	Auprema	15
Pontirolese	21	Pessano	22	**Cgb**	**21**	Renatese	15	**Cgb**	**12**	Simeonato	26	Besanese	14
Casati arcore	20	Melzo	20	Aureliana	19	Cosio Valtellina	14	Cologno	10	Bergamo	22	Busto Arsizio	13
Paladina	20	Sporting Cassina	19	Sampietrina	19	Lokomotiv	14	Osal Novate	10	Bibione	21	Marmi Lazzari	13
Pro Lissone	19	Cornatese	18	Verga	19	**Cgb**	**11**	Cassina	10	**Diavoli Rosa**	**17**	Soresina	12
Brembatese	17	O. Cernusco	16	Varedo	18	Morbegno	11	Precotto	8	Viadana	14	Mariano	11
Lemine	15	Roncello	15	Carugate 87	14	Bellagio	10	Ornago	8	C. Veronese	14	Orago	8
Concorezzese	14	Valentinomazzola	14	Cantalupo	12	Aurora Calcio	7	Centro Schuster	6	Sant'Antioco	10	Bedizzole	8
Cassina	10	Nino Ronco	13	San Rocco	12	Indoor Livigno	4	A-Team Monza	6	Biella	6	Calvisano	0
Carugate	8	Pozzuolese	13	Nuova Myfer	5			Gerardiana	4	Qu. Sant'Elena	3		
Cusano	5	Albignano	5	Desio	2			Brusuglio	4	San Donà	0		
Ultima partita		**Ultima partita**		**Ultima partita**		**Ultima partita**		**Ultima partita**		**Ultima partita**		**Ultima partita**	
Brugherio	2	Colnaghese	1	Cgb	1	Aurora	5	Cgb	67	Diavoli Rosa	0	Besanese	1
Cusano	1	Sasd	1	Nuova Myfer	1	Cgb	5	Brusuglio	50	Cantù	3	Sanda	3
Prossimo turno		**Prossimo turno**		**Prossimo turno**		**Prossimo turno**		**Prossimo turno**		**Prossimo turno**		**Prossimo turno**	
Brembatese		Sasd		Verga		Cgb		A-Team Monza		Diavoli Rosa		Sanda	
Brugherio		Ruginello		Cgb		Cosio		Cgb		Vero Volley		Aurora Seriate	

Il Natale di Dance Mania

Tutti alla Kennedy per il saggio

Domenica 20 dalle 18,30 lo spettacolo di balli caraibici, liscio, tango, bachata

Domenica 20 dicembre la scuola "Dance mania" invita tutti al saggio natalizio (ingresso gratuito) presso la palestra della scuola media Kennedy (via Kennedy, Brugherio). È l'occasione per ammirare le evoluzioni dei ballerini, scambiarsi gli auguri di Natale e conoscere meglio la realtà di ballo.
«Ci riteniano - spiega la presidente Patrizia Distefano - una scuola che fa movimento, divertimento e socializzazione. Non abbiamo tra le nostre fila competitori, nè professionisti di alto livello». Socializzazione, divertimento, ballo, sono le parole d'ordine della scuola.
Il saggio sarà suddiviso in due parti. La prima parte inizierà alle ore 18,30, dedicata prevalentemente ai bambini e ragazzi, con piccole dimostrazioni di latin baby, hip hop baby e ragazzi. Seguiranno dimostrazioni adulti liscio e bacha tango di gruppo. Ad impreziosire l'esibizione scenderanno in pista anche gli istruttori di liscio, caraibico e bluse. Il finale sarà affidato al gruppo di body harmony e gag.
La seconda parte avrà inizio alle ore 21, con dimostrazioni di corsisti adulti base, principianti di liscio, caraibico, boogie woogie, hip hop adulti, danza del ventre, balli di gruppo, alcuni gruppi di intermedio liscio, cararibico e balli di gruppo. a questi si aggiungeranno le esibizioni degli istruttori di tango argentino, caraibico cubano portoricano, liscio, bluse, flamenco, modern jazz, danza del ventre.

"Dentro i secondi" è il tema dell'incontro di lunedì scorso al Palasharp

«Buon Natale agli sportivi» dal cardinale Tettamanzi e da Pato

«Fatevi secondi perché le persone più deboli e bisognose possano essere i primi». Questo l'appello con cui il cardinale Dionigi Tettamanzi ha salutato le migliaia di persone partecipanti al Natale degli Sportivi 2009, svoltosi lunedì sera al Palasharp di Milano sul tema "Dentro i secondi". Uno slogan atto a significare che la vittoria non è tutto e a rilevare l'importanza delle persone che lavorano dietro le quinte aiutando altri a primeggiare. Una serata di festa, come è nella tradizione del Natale degli Sportivi, che da sempre riunisce esponenti dello sport professionistico, dilettantistico, amatoriale e di base; «ma una festa seria», ha puntualizzato l'Arcivescovo, contrassegnata com'è stata da alcuni messaggi significativi. Il primo, "coach Dionigi" - come recitava uno striscione -, l'ha lanciato nel suo saluto introduttivo. Accompagnato sul palco da monsignor Severino Pagani (vicario episcopale per la Pastorale giovanile), don Samuele Marelli (responsabile del Servizio Ragazzi, adolescenti e oratorio e direttore della Fom), don Alessio Albertini (segretario della Commissione diocesana per lo sport) e don Massimiliano Sabbadini (presidente del Forum Oratori Italiani), dopo aver ringraziato i presenti «per avere risposto così numerosi al mio invito», Tettamanzi ha evocato il Natale e il suo «clima di pace, serenità e gioia», richiamando a dimostrare che «lo sport può contribuire a portare questo clima nelle nostre case, nelle nostre famiglie, nelle nostre comunità, nelle nostre città, nel nostro Paese: è questo il messaggio che deve partire stasera». Dopo aver assistito alle esibizioni e ascoltato le testimonianze del campioni presenti, l'Arcivescovo ha svolto il suo intervento a partire dalla parabola evangelica del padrone della vigna («gli ultimi saranno i primi e i primi gli ultimi»). «Tutti siamo chiamati a lavorare nella vigna», ha sottolineato, esortando a realizzarsi come «uomini veri in quanto sportivi veri». Ricordando che anche San Paolo faceva spesso ricorso a una terminologia sportiva nei suoi scritti, il Cardinale ha poi chiarito che sportivo vero, e quindi uomo vero, è chi coglie «il significato educativo dello sport». Un significato dalle molteplici traduzioni in concreto. Prima di tutto, lo sport «ci impegna a dare il meglio di noi stessi, quando vinciamo, ma anche quando perdiamo», perché - ricollegandosi al tema della serata - «l'impegno, la rinuncia, il sacrificio conservano il loro valore anche se non portano al successo». In secondo luogo, lo sport educa alle regole, che rappresentano non «una limitazione della libertà», ma l'assunzione «di una vera responsabilità». E infine, lo sport è scuola di «rispetto reciproco, di capacità di dialogo e collaborazione». Per tutti questi insegnamenti, l'Arcivescovo ha voluto rivolgere un ringraziamento particolarmente sentito «a tutti gli educatori»: «Sono loro i veri "primi". Non abdichino mai a questa responsabilità faticosa, ma bella». In conclusione, ancora un pensiero al Natale: «È una festa, ma anche un fatto storico, il più importante della storia. Nel Natale anche Dio si è fatto "secondo", si è fatto piccolo come un uomo per colmare il cuore di tutti con il suo amore». Ed ecco quindi l'auspicio: «Il Natale ci dia un cuore buono, perché possiamo rispondere all'amore di Dio giungendo a tutti, e specialmente alle persone più bisognose». Alla serata erano presenti numerosi sportivi, tra cui la campionessa di volley Tai Aguero, il cestista Dino Meneghin, alcuni giovani della Prima vera dell'Inter. E soprattutto il rossonero Pato. Il giovane brasiliano ha ammesso che la sua ascesa «non è stata sempre facile», ricordando il problema fisico sofferto da ragazzo al braccio sinistro; poi ha conquistato la platea confessando che «stasera sono qui per voi» e che il gesto del cuore mimato a ogni gol «non è solo per mia moglie, ma anche per i tifosi».

Il cardinale Dionigi Tettamanzi e Pato al Natale degli sportivi

Il Cgb in televisione

Telenova ha dedicato un'intera trasmissione al Natale degli sportivi. Per presentarlo, ha invitato in studio don Alessio Albertini (fratello del milanista Demetrio). Nell'occasione, sono andate in onda immagini e interviste registrate alla Polisportiva Cgb. Chi se le fosse perse può rivederle all'indirizzo **www.youtube.com/itleditore** selezionando la trasmissione del 13 dicembre.

ZAGO DIMENSIONI
PROMOZIONI IMMOBILIARI
Brugherio • via A. Cazzaniga 36 • 039.884000
Altre Proposte su: www.dimensionizago.it

IN BRUGHERIO: in centro
In palazzina Ottimo TRE LOCALI con Ingresso nel disimpegno, Cucina abitabile con affaccio su Balcone e con nicchia per lavanderia, ampio Soggiorno, due Camera "da letto" con affaccio su secondo Balcone Bagno. Completa l'unità il vano CANTINA
Rif. 1350 240.000 euro

IN BRUGHERIO: in zona Baraggia
In palazzina di recente costruzione OTTIMO TRE LOCALI con Ingresso nel disimpegno, Cucina abitab, e Soggiorno con affaccio su Terrazzino, Camera "da letto" con Bagno privato, Cameretta e Bagno cieco con aspirazione forzata. CANTINA e BOX DOPPIO Rif. 1316 340.000 euro

IN BRUGHERIO: zona MONCUCCO
OTTIMO TRE LOCALI di ampia metratura composto da: Ingresso nell'ampio Soggiorno, Cucina abitabile, zona notte con ripostiglio, due Camere "da Letto", doppio Bagno, Ripostiglio e Terrazzo.
CANTINA e BOX Rif. 1352 315.000 euro

IN BRUGHERIO: in caratteristica CASCINA
Porzione di casa semi-indipendente ristrutturata con appartamento di TRE LOCALI con doppio bagno, oltre a zona soppalcata aperta sul sottostante soggiorno e MANSARDA – TERRAZZO – POSTI AUTO - Rif. 1367 260.000 euro

IN BRUGHERIO:
porzione di VILLA BIFAMILIARE composta da Alloggio di DUE LOCALI oltre a ampia Taverna attrezzata con cucina e bagno e Alloggio di TRE LOCALI disposto su due livelli con doppio bagno e TERRAZZO – Completa l'unità il BOX DOPPIO – ampio GIARDINO – Rif. 1299 540.000 euro

IN BRUGHERIO: nel centro cittadino
In palazzina recentissima SPLENDIDO appartamento di CINQUE LOCALI con Terrazzo e Balconi. ACCESSORI ED IMPIANTI ACCURATI
ALLOGGIO PREDISPOSTO E TAGLIATO PER UN UTILIZZO IMMEDIATO COME UN DUE E TRE LOCALI ATTIGUI Rif. 1354/5 495.000 euro

IN BRUGHERIO: in zona Increa
In contesto con ampio spazio condominiale, TRE LOCALI di ampia metratura composto da:Ingresso, Soggiorno, Cucina abitabile, Due Camere "da letto", Locale Lavanderia, Bagno, Balcone e Balcone.
CANTINA e BOX Rif. 1361 270.000 euro

IN BRUGHERIO: in zona Piscina
OTTIMO Appartamento di TRE LOCALI con Ingresso nel Soggiorno, con zona cottura, due camere "da letto", Bagno e Ampio Terrazzino. CANTINA, poss. BOX Rif. 1377 210.000 euro

IN BRUGHERIO: RES. EDILNORD
Ampio TRE LOCALI con ingr nel doppio Soggiorno, Cucina Abit, disimpegno per la zona notte con Due Camere "da Letto", Bagno e Tre Balconi. CANTINA e poss. Box e posto Auto. Rif. 1238 230.000 euro

IN BRUGHERIO: in zona via Sauro
In palazzina OTTIMO TRE LOCALI ristrutturato con Ingr nel Soggiorno con affaccio su Terrazzino, Cucina Abitabile, Due camere "da letto", di cui una con affaccio su Balcone, e Bagno. CANTINA, BOX e posto auto Rif. 1349 240.000 euro

IN BRUGHERIO: in piccolo contesto, posto al P. Primo
AMPIO TRE LOCALI composto da: Cucina abitabile con Tinello, Soggiorno, Due Camere "da letto" con affaccio su Balconata e Bagno. Completano l'unità: CANTINA e LOCALE RUSTICO RISTRUTTURATO (con forno a legna) con adiacente PICCOLO TERRENO (MQ 36) Rif. 1232 250.000 euro

[sport]

Rizzi: «La stagione riparte e promette soddisfazioni: ho grande fiducia»

Palestra e camminate in altura

La preparazione della Sportiva

È ripartita senza proclami, ma con un lavoro oscuro, la stagione ciclistica della Juniores della Brugherio Sportiva. Non è tempo di gare, questo, ma di preparazione fisica. C'è chi dice sia il momento più importante dell'anno: è indispensabile una buona base se si vuole costruire qualcosa di vincente. Le sedute settimananli in palestra e le lunghe passeggiate domenicali sul Ghisallo stanno aiutando il direttore sportivo Marco Cattaneo e i suoi collaboratori a meglio conoscere i nuovi atleti e a iniziare l'opera di amalgama di un gruppo di ciclisti sui quali la Società fa grandissimo affidamento.
Al confermato Stefano Roncalli si sono uniti al team Andrea Corti (proveniente dalla Ciclisti Monzesi), Federico Lodi Rizzini (ex Puginatese) e Giovanni Maniglia (correva alla Biringhello). Sono ragazzi di esperienza e di qualità che faranno da chioccia ai nuovi per la categoria Andrea Colombo (proveniente dalla Cernuschese), Luca Damato e Matteo Scaccianoce (ex Pedale Senaghese). «Riteniamo di aver

Mario Rizzi

Marco Cattaneo

La Brugherio Sportiva invita amici e tifosi **martedì 22 alla parrocchia San Carlo per gli auguri di Natale** a base di spumante e panettone

fatto un buon lavoro - commenta il Presidente Mario Rizzi - ma non ci vogliamo illudere». Rizzi non vuole alimentare illusioni, ma si lascia scappare un commento: «Ho grande fiducia nello staff della categoria e sono sicuro che le soddisfazioni non ci mancheranno».
Per i lettori puiù tecnici e attenti ai dettagli, la Sportiva informa che i ragazzi correranno con bici De Rosa (King 3).
Al momento i ragazzi della Juniores sono nelle mani del preparatore atletico Luca Quinti: la fatica è tanta, ma il clima è allegro.
«Il gruppo è buono - spiega l'allenatore Marco Cattaneo -: l'approccio al lavoro positivo e anche la conoscenza superficiale tra i ragazzi, fatta di tanti anni di corse insieme da avversari, sta crescendo e con essa le motivazioni».
Per questo Cattaneo si ritiene «soddisfatto di come abbiamo iniziato la stagione» e lancia la sfida per le gare in arrivo. «Le aspettative della Società - spiega - sono le stesse dello scorso anno quando, partiti tra lo scetticismo generale, i ragazzi hanno dato grandi soddisfazioni». Migliorare la sola vittoria dello scorso anno sarebbe motivo di grande orgoglio ma la passione con la quale tutto lo staff della Categoria affronta ogni nuova stagione fanno sperare addirittura in qualcosa di più.
«Non è direttore sportivo da proclami il nostro Marco Cattaneo - conclude il residente Rizzi -: lui preferisce i fatti alle parole; lavorando con noi da tanti anni anni
abbiamo imparato a conoscere le sue grandi qualità. Il suo lavoro e la capacità di farsi ascoltare sono alla base dei successi ottenuti dai nostri ragazzi».

Claudio Roncalli
Filippo Magni

La Lega ciclistica chiude l'anno

con il gemellaggio strada-cross

Domenica 13 Dicembre si è svolto il pranzo sociale di fine anno delle due società gemellate "Lega Ciclistica Brugherio 2 e "MTB Increa Brugherio". Alla presenza del Sindaco Maurizio Ronchi e di altre autorità comunali è stato fatto il punto della stagione appena trascorsa e sono stati premiati gli atleti più meritevoli. È stato inoltre presentato il gemellaggio con la nuova società "MTB Increa Brugherio" che si occuperà della disciplina della Mountain Bike per le categorie Giovanissimi ed Esordienti. Le due società hanno ricevuto i complimenti dalle autorità presenti per l'organizzazione della gara di Ciclocross del Trofeo Lombardia svoltasi lo scorso 6 dicembre presso il parco Increa di Brugherio che ha visto la vittoria dell'olimpionico Marco Aurelio Fontana.

Cgb calcio a 5

Recupero finale con l'aurora

Partita tesa quella del Cgb calcio a 5 con l'Aurora. Dopo una serie di prove negative, i gialloblu brugheresi tornano a casa con un punto sudato fino all'ultimo secondo.
Inizia la partita e le due formazioni danno subito la sensazione di giocare solo per i tre punti: la partita è vivace, ma corretta da parte delle due compagini.
Apre le marcature Ticozzi (Cgb) all'8' sfruttando al meglio un momento di confusione in area. Replica subito al 10' Cogliati (Aurora). Da lì, le azioni si susseguono senzarespiro, in un turbinio di emozioni.
Al 15' Salzarulo (Cgb) deposita in rete un facile pallone, al 16' segna anche Castelli (Cgb) su azione di contropiede, poi accorcia le distanze Rumi (Aurora) al 21'. Un minuto dopo è ancora Ticozzi (Cgb) a segnare su azione personale subito imitato al 24' da Torri (Aurora) che segna la terza rete per un parziale di 3 a 4.
La ripresa è molto più tattica ed attendistica: al 7' Maggioni (Aurora) pareggia il risultato.
Solo al 21' una fiammata porta in vantaggio l'Aurora con Debiase, fino ai minuti finali. Al 28' per la precisione, quando per fallo su Ferri l'arbitro decreta un rigore a favore del Cgb. Ticozzi sul dischetto, esecuzione fredda nonostante la tensione finale e gol. Pari, 1 punto portato a casa con pieno merito.

noi brugherio

Registrazione presso il Tribunale di Monza n° 1698 del 15 dicembre 2003

NoiBrugherio aderisce alla Fisc (Federazione italiana settimanali cattolici)

Direttore responsabile: Nino Ciravegna
Per contattarci: via Italia 68, Brugherio tel. 039 28.74.856 fax 039 88.21.21 info@noibrugherio.it

Redazione: Paolo Rappellino, Roberto Gallon, Davide Grimoldi, Paola Galbiati, Luca Varisco, Filippo Magni, Mariella Bernio, Alessia Pignoli, Anna Lisa Fumagalli, Francesca Lozito, Gabriele Cereda, Marco Sangalli.
Fotografo Raffaele Centonze raffacento@yahoo.it

Editore: associazione culturale Kairós via Italia 68, Brugherio tel. 039 28.74.856 fax 039 88.21.21 info@noibrugherio.it

Pubblicità: Emilio Porfidio 334-77.27.923

Grafica: Elena Gulminelli Marco Micci

Stampa: Stem via Brescia 22 Cernusco s/N (Mi) tel. 02 92 10 47 10 Numero stampato in 7 mila copie

Un libro che non può sfuggire al suo destino

Un viaggio alla scoperta di se stessi

Teo potresti essere tu, il tuo vicino di casa
Un uomo che non sa più chi è. Un uomo che si limita a sopravvivere alla propria vita. La vita gli ha scolpito le rughe sulla fronte, dato una forma, la forma che lei voleva, e lui è diventato proprio quella forma.
Chi potrà salvarlo dal suo nulla?
Chi potrà spezzare l'illusione delle sue certezze?

Disponibile presso le librerie Parole Nuove e Amicolibro

Maino s.a.s.
vendita-assistenza-riparazioni
20047 Brugherio (MI)
Via S. Clotilde, 9
Tel. 039.2871967/8
Fax 039.2872120

P. IVA 00976870964
c.c.i.a.a. 1314446

FIAT

Augura Buon Natale

e un felice anno nuovo

fdt
IMPIANTI TRATTAMENTO ACQUA AD USO INDUSTRIALE
www.fdtsrl.it

HOME CARE
divisione IMPIANTI TRATTAMENTO ACQUA AD USO DOMESTICO
www.fdt-hc.com

Per acquisti effettuati entro il 25 dicembre 2009...
in omaggio 2 brocche HOMECARE
per ACQUA NATURALE E ACQUA FRIZZANTE!

EROGATORE D'ACQUA FILTRATA:

- **NATURALE TEMPERATURA AMBIENTE**
- **NATURALE FREDDA**
- **FREDDA GASATA**

La produzione di acqua gasata è ottenuta tramite l'impiego di un Carbonatore curato nei minimi particolari. Collegati alla rete idrica, erogano acqua a temperatura ambiente, fredda e gasata.
Vantaggi a temperatura ambiente... fredda... gasata

MODELLI SOPRA LAVELLO E SOTTO LAVELLO

Gli erogatori domestici pongono fine agli svantaggi del consumo in bottiglia

UFFICI E SHOWROOM a BRUGHERIO
V.LE LOMBARDIA 299/301 - TEL 039 28 71 688
Aperti anche il sabato e la domenica previo appuntamento telefonico

SISA
I SUPERMERCATI ITALIANI

Santini dal 1840

Il Menù delle Feste

PICCOLE DELIZIE

Caviale
Vol au vent natalizie
Tartine delle feste
Tartellette all'aragosta
Conchiglie di mare
Cestini Santa Claus
Cuoricini di Natale
Fantasie di uova farcite
Panettone gastronomico di mare
Panettone gastronomico di salumi
Tartellette di porri e gamberi
Tartellette di sfoglia alle verdure

ANTIPASTI MAGRI

Aragosta alla parigina
Carpaccio di spada
Carpaccio di tonno
Piovra in insalata
Gamberi olio e limone
Salmone in bellavista
Salmone balik
Nocette di capesante
Capitone
Anguilla marinata

I NOSTRI PATE'

Classico Santini
Alla rucola
Al tonno
Al prosciutto
Al tartufo
D'oca
Al melograno
Mambré
Medaglioni di paté

PRIMI PIATTI

Crespelle Aosta
Crespelle di Natale
Crespelle con castagne e capesante
Fagottini alla barba di frate
Fagottini Tre Re
Lasagnette all'insù
Lasagnette rosa e verdi
Lasagnette classiche al ragù
Cannelloni lattuga e tartufo
Cannelloni Bianco Natale
Cannelloni coste e pioppini

SECONDI PIATTI DI CARNE

Cappone farcito alla frutta secca
Pollo ripieno allo speck e radicchio
Tacchinella ricca
Coniglio ai frutti di bosco
Arista alle erbe e mele
Filettino in crosta di patate e zucchine
Medaglioni con carote e pistacchi
Noce alla parmigiana

SECONDI PIATTI DI PESCE

Branzino con salsa alle ostriche
Storione con salsa al tartufo
Sogliole allo champagne
Turbante di salmone con salsa di gamberi

DESSERT

Panettone classico Santini
Pandoro dello chef
Veneziana in maschera

VENERDI' 25 DICEMBRE SIAMO APERTI
dalle 7.30 alle 12.30

DALL'8 DICEMBRE POTRETE RITIRARE UNA COPIA DEL MENU' NEL PUNTO VENDITA!
VENITE A TROVARCI!

VIA CAZZANIGA, 2 - BRUGHERIO - TEL. 039 870025 FAX 039 883906

I NOSTRI SERVIZI: SISA CARD - CARTA DI CREDITO - BANCOMAT - PRENOTAZIONI GASTRONOMICHE
PARCHEGGIO - BUONI PASTO - SERVIZIO A DOMICILIO
ORARIO CONTINUATO TUTTI I GIORNI DALLE 7.30 ALLE 20.00

[cultura]

Merry Christmas from New York

A Brugherio il Gospel di J.J. Hairston

Che Natale sarebbe senza il tradizionale appuntamento con la musica gospel offerto dal teatro San Giuseppe? Anche quest'anno si rinnova il felice sodalizio tra la sala di via Italia e la musica sacra afroamericana: a calcare il palcoscenico, lunedì 21 dicembre, alle 21, sarà JJ Hairston, artista tra i più grandi del panorama gospel e spiritual statunitense. Sonorità moderne, ritmi coinvolgenti, ballad incantevoli e testi profondi fanno di ogni suo concerto un vero e proprio modello di testimonianza di fede e spiritualità in musica.
J.J. Hairston è di Brooklyn, NY, dove ha frequentato la Mt. Sinai Cathedral, in cui suo nonno, il vescovo Clarence Sexton Sr., era pastore. Fu durante le prove del coro della cattedrale che nacque in lui l'amore per la musica gospel: J.J. cominciò a comporre canzoni proprie, come "He is the Spirit" and "Garment of Praise." Da allora è stato chiamato a scrivere per molti artisti famosi.
J.J. è famoso per il suo esuberante stile di direzione e di canto. Il suo grande desiderio è di avvicinare i giovani alla Parola attraverso le sue coinvolgenti performance.

La sua brillante carriera lo ha portato a formare uno dei cori più ambiti nel circuito gospel americano: Youthful Praise, nominato Stellar Award nell'anno 2003.
I biglietti per la serata sono in vendita presso il teatro dal mercoledì al venerdì dalle 20.30 alle 22, al sabato dalle 21.15 alle 22 e alla domenica durante gli spettacoli fino alle 22. Posto unico a 15 euro, ridotto over 65/under 18 a 12 euro. Have a good time... and merry Christmas.

Marco Sangalli

"Ciak, si suona!"

Gli auguri della Banda S.Damiano

È in programma per mercoledì 23 dicembre alle 21, presso il teatro San Giuseppe, il consueto concerto di Natale del Corpo musicale San Damiano - Sant'Albino.
L'edizione di quest'anno sarà dedicata alle colonne sonore dei film più famosi, da "Spiderman" a "Il buono, il brutto e il cattivo", passando per "I pirati dei Caraibi".
«Il Concerto di Natale, che chiuderà la stagione musicale 2009 è l'appuntamento più importante delle festività natalizie - spiega il vice maestro Fabio Sironi -. Il concerto di quest'anno, aperto dalla Brugherio Junior Band, la formazione degli allievi del Corpo musicale, avrà come tema principale le colonne sonore dei film più famosi. Tutti i presenti al concerto, inoltre, potranno ritirare una sorpresa: il Calendario 2010 illustrato con i quadri del pittore impressionista scozzese Alfred Dobe, che ritraggono il Corpo Musicale durante le proprie esibizioni. Un omaggio esclusivo, in tiratura limitata. Per vedere in anteprima il calendario e prenotare una copia si può visitare il sito del Corpo www.bandasandamiano.it».

ASSOCIAZIONI

Venerdì 18 dicembre
la festa di ArteventualeTeatro

Una serata natalizia di "Corti teatrali con dolci e tisane".
È il modo di ArtEventualeTeatro di festeggiare il Natale con gli allievi dei corsi e tutti gli appassionati di teatro. L'appuntamento è per venerdì 18 dicembre, dalle 20.30, presso lo spazio teatrale di via Volturno, 80. L'ingresso è libero con tessera associativa 2009. I posti sono limitati. È consigliata la prenotazione al numero 329.4746828. Continuano inoltre gli incontri di "Arti in libertà" per bambini da 3 a 7 anni, il sabato dalle 10.15 alle 11.45. Sabato 19 dicembre l'appuntamento è con "La luce del Natale": una favola natalizia dove tutti possono essere protagonisti, costruendo con le proprie mani un portacandele natalizio. Per i più grandi, partiranno da gennaio i Corsi teatrali brevi: "Il mimo", 12, 19 e 26 Gennaio 2010, dalle 20.30 alle 22.30, "Teatro con oggetti", 2 e 9 febbraio 2010, dalle 20.30 alle 22.30 e "Lettura espressiva" 23 febbraio, 2 e 9 marzo, dalle 20.30 alle 22.30. «Vi segnaliamo in particolare la serata del 18 dicembre, - ricordano Cristina Calì e Mario Bertasa - occasione per fermarsi a riflettere sul Natale, godersi le originali pièce teatrali, nonché rivedersi tra allievi e amici e chiudere l'anno di attività con un brindisi insieme».

FUORI PISTA

Comincerà il 13 gennaio la rassegna di monologhi

Partirà ufficialmente mercoledì 13 gennaio la quindicesima edizione della Stagione di Fuori Pista, la rassegna dedicata al monologo italiano d'autore, realizzata dall' Assessorato alla Cultura del Comune di Brugherio, in collaborazione con il teatro San Giuseppe. Sei, gli appuntamenti in programma, che tra gennaio e aprile vedranno avvicendarsi sul palcoscenico di via Italia grandi attori italiani. Si comincia con Franco Branciaroli (nella foto) e il suo Don Chisciotte, per proseguire con Maddalena Crippa, Cinzia Leone, Corrado D'Elia, Marco Baliani e Giuliana musso.
I biglietti per tutti gli spettacoli si possono acquistare presso il botteghino del teatro dal mercoledì al sabato dalle 20.30 alle 22 e la domenica durante gli spettacoli, prezzo da 16 a 18 euro, ridotto studenti a 12 euro.
Un ottimo suggerimento per i regali di Natale dell'ultimo minuto.

SCUOLE

Si festeggia sabato 19 dicembre il Natale della Kennedy

È prevista per la mattina di sabato 19 dicembre, dalle ore 9.00 alle 13.00, la festa di Natale alla scuola Kennedy. Ragazzi e professori saluteranno l'inizio delle vacanze invernali con musica, canti, giochi, esibizioni, mercatini equo-solidali e tradizionali.

Chi dona
Sangue
Dona
Vita

Iscriviti
Ti
Aspettiamo

AVIS Brugherio
Orario apertura sede
Martedì 20:30 - 22:00
Giovedì 20:30 - 22:00
Sabato 15:00 - 18:00

Via Oberdan 83
Tel e fax 039.879192
BRUGHERIO

Gruppo San Damiano
Orario apertura sede
Matedì 20:30- 22:00
Sabato 16:00- 18:00

Via Corridoni 18
Tel e fax 039.2840035
BRUGHERIO

WWW.avisbrugherio.it
E-mail info@avisbrugherio.it

AVIS
Associazione Volontari Italiani del Sangue

Dal tuo farmacista
qualsiasi consiglio
non è un
consiglio qualsiasi

prenotazioni esami presso Ospedali e ASL
misurazione della pressione gratuita
analisi del capello gratuita
tiralatte professionali in affitto
bilance elettroniche in affitto

analisi del sangue
preparazioni farmaceutiche
preparazioni dietetiche
preparazioni omeopatiche

Farmacia Centrale

Piazza Battisti, 22 - BRUGHERIO (MI) Tel. 039.21.42.046
www.farmaciain.it

studiosardi

Iniziative immobiliari
di qualità dal 1959

Brugherio
via Oberdan, 1
Tel 039 870748

Lampedusa

Lissone

Sesto S. Giovanni

Arcore

www.studiosardi.com