BCC CREDITO COOPERATIVO Carugate
www.bcccarugate.it

PAGINA 13
Raccolti dal gruppo scout 300mila tappi di plastica per costruire pozzi in Africa

PAGINA 17
Oratorio San Giuseppe: al via le iscrizioni per il torneo di calcio

BCC CREDITO COOPERATIVO Carugate
Differente per forza

noi brugherio
Anno VII - N. 4
Sabato 31 gennaio 2009
Settimanale edito dall'associazione culturale Kairós

Via libera del Consiglio comunale dopo la raccolta delle firme della Consulta Ovest

La Torazza conquista il mercato al mercoledì

alle pagine 10 e 11

Periferie in allarme: i trasporti pubblici sono un sogno proibito

RAFFAELE CENTIONZE

La zona di piazza Togliatti avrà finalmente il suo mercato ambulante. Si svolgerà il mercoledì pomeriggio, fino alle ore 19,30 per favorire anche coloro che lavorano fuori città e rientrano a casa solo in serata.
Il via libera è stato dato - all'unanimità - dal Consiglio comunale riunito venerdì scorso.
È stata dunque definitivamente approvata la proposta dell'assessore al Commercio Angelo Paleari, che aveva raccolto una precisa richiesta giunta dalla consulta di quartiere Ovest guidata da Mariele Benzi.

Previste 28 bancarelle in via Nenni
L'assegnazione dei posti entro l'estate

Il mercato si terrà in via Nenni (e non in piazza Togliatti, come si era invece ipotizzato in un primo momento). Ora la proposta dovrà passare in Regione e quindi sarà pubblicato il bando per l'assegnazione dei 28 posti disponibili. 14 saranno riservati a rivenditori di generi alimentari, 13 ai non alimentari e 1 ai venditori diretti.
«Erano state raccolte adesioni alla proposta da parte di 700 famiglie del quartiere - ricorda Benzi - di cui 694 favorevoli all'istituzione di un mercato».

Servizio alla pagina 3

LA PAROLA DELLA SETTIMANA

La novità di Gesù

di Angelo Sceppacerca

La scena del Vangelo, domenica scorsa, era sulla riva del mare; quella di oggi è in città, il centro di Cafarnao. Qui Gesù inizia di sabato, il giorno principale della settimana, il giorno della preghiera e della fede, il suo magistero. Non è una dottrina che si presenta da subito con i toni e i modi della rottura. Gesù, al contrario, entra nel luogo tradizionale dell'insegnamento: la sinagoga. Però, anche se il contenitore è quello classico, tradizionale – la sinagoga era il luogo dove si spiegavano le letture nei giorni di festa – di un qualsiasi altro Rabbi, tuttavia la novità di Gesù straripa e "spacca gli otri". Infatti lui stesso dirà che non si può mettere vino nuovo in otri vecchi senza far danni. (Mc 2,22). Rispetto all'insegnamento degli scribi che si limitava a una dotta serie di citazioni di autorità passate, alla ripetizione di un messaggio legalistico e impersonale, la parola di Gesù risuona come una novità assoluta. Si confronta direttamente col testo biblico appena letto, senza nascondersi dietro citazioni di altre autorità. Gesù insegna con la sua autorità di maestro: lui è il portatore dello Spirito, il Signore della Parola.

Continua a pagina 15

Gesù, entrato di sabato nella sinagoga, insegnava.
dal Vangelo di Marco 1,21-28

pagina 13

Tifo nerazzurro

Don Giovanni Meraviglia nel libro che racconta i cento anni dell'Inter

pagina 5

Assenteismo in Comune

In ritardo le comunicazioni al ministero sulle assenze: nel 2008 la media è stata del 3,48%

CINEMA TEATRO SAN GIUSEPPE WWW.SANGIUSEPPEONLINE.IT

BEVERLY HILLS CHIHUAHUA

Sabato 31 gennaio
Ore 21.15
Domenica 1 febbraio
Ore 15 - 17.15 - 19.15 - 21.15

INGRESSO 5 EURO
RIDOTTO 3,5 EURO

VIA ITALIA 76, 20047 BRUGHERIO (MI) BOTTEGHINO: 039 870181

A PAG. 10 E 11

Ritorna Bergonzoni con i giochi di parole

Secondo appuntamento per la stagione di monologo Fuori Pista con il funambolo del linguaggio Alessandro Bergonzoni, che porta in scena il suo nuovo spettacolo "Nel", martedì 3 febbraio

Arredamenti
TRAMONTANA

Cucine Febal

Via C. Battisti, 25
tel. e fax 02.253.37.13
S.Maurizio al Lambro (Cologno M.se)
www.arredamentitramontana.com

[dal Comune]

Serata di proiezione e testimonianze lunedì 2 febbraio in Auditorium

«Gli ultimi testimoni» un film per non dimenticare la Sho'ah

Il 27 gennaio 1945 le truppe sovietiche liberarono il campo di sterminio di Auschwitz: lunedì 2 febbraio alle 21, presso l'auditorium civico di via San Giovanni Bosco, l'amministrazione Comunale di Brugherio in collaborazione con la sezione locale dell'Associazione nazionale partigiani "F. Vergani" ricorderà le vittime della Shoah con la proiezione del filmato di Andrea Gerrini "Gli ultimi testimoni". Alla serata saranno eccezionalmente presenti anche l'ex deportato Italo Tibaldi (protagonista del video) e l'autore Andrea Guerrini.
Alla serata, introdotta dal sindaco Carlo Cifronti e da un rappresentante di Anpi Brugherio, porterà la sua testimonianza anche Angelo Ratti dell'Aned (Associazione nazionale ex deportati), un reduce deportato a Mauthausen.
"Gli ultimi testimoni" affronta il tema della trasmissione della memoria della deportazione nazi-fascista attraverso le parole dell'ex deportato speciale Italo Tibaldi di Vico Canadese (To) e di Robert Bob Persinger, un sergente americano che nel maggio 1945 liberò il campo di concentramento di Ebeensee in Austria.
Qui, Tibaldi fu impiegato come schiavo per oltre un anno e mezzo. Tibaldi è anche colui che ha curato la ricerca di oltre 40.000 identità di donne e uomini fatti prigionieri dai nazi-fascisti e deportati nei lager nazisti dal settembre 1943 al maggio 1945. Le interviste sono state realizzate a Ebensee nel sessantesimo della liberazione. Bob Persinger è invece tornato dopo 60 anni e ha reso in esclusiva per l'Italia il suo ricordo. Di particolare rilievo i brani musicali proposti, tratti dalla raccolta edita nel maggio 2005 dal Comune di Bolzano e Nova Milanese (Mi) "Canti dai Lagher", vale a dire i brani cantati dagli stessi deportati nei campi di concentramento, materiale questo quasi del tutto sconosciuto.
Ingresso libero.

INCONTRO GIOVEDÌ 5 FEBBRAIO

Scuola, cosa cambia?

Giovedì 5 febbraio alle ore 20.45 presso la sala consiliare del Comune si terrà una serata informativa sulla riforma della scuola per l'anno scolastico 2009/10. Dopo l'introduzione dell'Assessore all'Istruzione Marco Troiano, ad illustrare le novità sarà Giampiera Vismara, coordinatrice del Dipartimento Istruzione di Anci (Associazione comuni italiani) Lombardia; saranno inoltre presenti i tre dirigenti scolastici di Brugherio. Sarà dato spazio alle domande delle famiglie.
In tempo di iscrizioni alle classi prime e di entrata in vigore della riforma Gelmini sarà l'occasione per parlare di tempo pieno, compresenze e tempo scuola.

ENTI LOCALI

La Provincia di Monza e Brianza ha i suoi primi nove dirigenti

La Provincia di Monza e Brianza muove un nuovo passo. Nove dirigenti della Provincia di Milano hanno ricevuto l'incarico di costituire la struttura organizzativa decentrata per la nuova provincia brianzola che diventerà ufficialmente indipendente dopo le elezioni amministrative fissate per il 6 e 7 giugno 2009. Da gennaio a giugno ai direttori è assegnato il compito di preparare e facilitare il trasferimento di risorse e competenze alla futura amministrazione, in base alla quota destinata a Monza e Brianza, a seguito dell'attività di scorporo già avviata dalla Provincia di Milano. Il pool di dirigenti è così composto: Progetto affari legali, appalti e contratti Monza e Brianza direttore Luciano Fiori; Progetto finanze, programmazione e controllo, personale e organizzazione Monza e Brianza direttore Giuseppe Valtorta; Progetto sistemi informativi e telefonia Monza e Brianza direttore Cesare Mangoni; Progetto provveditorato, economato, servizi generali Monza e Brianza direttore Sergio Castelli; settore Gestione sviluppo viabilità Monza e Brianza direttore Saverio Bourlà; Progetto patrimonio ed edilizia scolastica Monza e Brianza direttore Egidio Ghezzi; progetto ambiente, parchi, agricoltura, caccia e pesca Monza e Brianza direttore Fabio Lopez Nunes; progetto pianificazione territoriale, infrastrutture/interventi strategici e trasporti direttore Antonio Infosini; progetto per l'area sociale e culturale Monza e Brianza direttore Erminia Zoppè. Il gruppo di direttori, coordinato da Giuseppe Valtorta - direttore centrale del Progetto MB — si riunirà per un primo incontro lunedì 26 gennaio presso la sede provinciale di Monza. «Anche questo è un importante passo avanti in vista della nuova Provincia» spiega Gigi Ponti, assessore all'attuazione della Provincia.

IL SERVIZIO DELLA SETTIMANA

Un "buono" per le famiglie numerose

La Giunta regionale ha deciso un primo stanziamento di 20 milioni di euro destinati al "Buono Famiglia" per l'anno 2009. Si tratta di un contributo di 1.500 euro (pari a 125 al mese), che verrà corrisposto in tre tranche quadrimestrali di 500 euro. Ne beneficeranno le famiglie a basso reddito che hanno almeno tre figli minorenni. Le domande potranno essere effettuate a partire dal 15 febbraio.

Chi può richiedere il "Bonus"?

Possono richiedere il "Buono" le famiglie con almeno 3 figli (compresi quelli in affido) minorenni, uno dei quali deve avere meno di 6 anni. Le famiglie che vogliono ottenere il "Buono" devono avere un Isr (Indicatore della situazione reddituale), riferito ai redditi percepiti da tutti i componenti della famiglia nel 2007, non superiore a 10.000 euro. Il calcolo dell'Isr è fatto tenendo conto di più elementi: il numero dei componenti della famiglia; il reddito complessivo, eventualmente ridotto del canone annuale di locazione dell'abitazione di residenza, e altre caratteristiche (la presenza di persone con handicap o invalidità, famiglie con un solo genitore o con entrambi genitori che lavorano). In base a questi parametri 10.000 euro ISR corrispondono, per esempio, a un reddito annuale di 28.500 euro per una genitore solo con tre figli o per una coppia, sempre con tre figli, ma nella quale solo uno dei genitori lavora; oppure ai 37.500 euro di una famiglia con 4 figli nella quale entrambi i genitori lavorano, e così via.

Come sarà erogato?

L'importo complessivo di 1.500 euro sarà accreditato sul conto corrente bancario o postale dellafamiglia beneficiaria in tre rate di euro 500, con cadenza quadrimestrale; ovvero potrà essere inviato con vaglia postale a coloro che non sono titolari di conto corrente. La prima tranche sarà corrisposta a fine aprile; le altre a fine agosto e dicembre.

Presentazione delle domande

Si deve presentare la domanda agli sportelli appositamente predisposti presso i distretti delle Asl dal 15 febbraio al 13 marzo 2009. Spetta dunque alle Asl la raccolta delle domande, la verificadella loro ammissibilità, la predisposizione delle graduatorie degli aventi diritto in base al reddito, l'erogazione dei contributi e la verifica della veridicità dei dati che i richiedenti hanno fornito.

Info Asl Monza telefono 039 2384.1

I turni delle farmacie

Tutte le notti, dalle 20 alle 8,30 è aperta la farmacia De Carlo di Cologno Monzese in corso Roma 13 Telefono 02.25396795

Guardia farmaceutica (cioè apertura non stop dalle 8,30 alle 20)

Sabato 31 gennaio	Della Francesca - Via Volturno, 80	039879375
Domenica 1° febbraio	Comunale 1 - P.zza Giovanni XXIII	039884079
Lunedì 2 febbraio	Moncucco - Viale Lombardia, 99	039877736
Martedì 3 febbraio	Dei Mille - Via dei Mille, 2	0392872532
Mercoledì 4 febbraio	Comunale 2 - P.zza Togliatti, 14/16	0392871099
Giovedì 5 febbraio	Centrale - P.zza Cesare Battisti, 22	0392142046
Venerdì 6 febbraio	S. Damiano - Viale della Vittoria, 62	039 833117
Sabato 7 febbraio	Santa Teresa - Via Monza, 33	0392871985
Domenica 8 febbraio	Della Francesca - Via Volturno, 80	039879375

Sul territorio brugherese è attivo il servizio gratuito Pronto farmacia di consegna farmaci urgenti per chi non può recarsi in farmacia: (cioè solo per invalidi al 100%; disabili; non vedenti; persone con età superiore ai 65 anni purché dotati di ricetta redatta nelle ultime 24 ore). Il servizio viene attivato direttamente dal paziente telefonando al numero verde 800.801.185 .

A breve il bando per l'assegnazione dei posti. Apertura prevista entro l'estate

Il consiglio dice sì al mercato
In via Nenni ci saranno 28 banchi

Anche il Consiglio comunale ha detto sì. Da destra a sinistra tutti i consiglieri hanno dato il loro assenso alla creazione del nuovo mercato ambulante nel quartiere Ovest. È stata dunque definitivamente approvata la proposta dell'assessore al Commercio Angelo Paleari, che aveva raccolto una precisa richiesta giunta dalla consulta di quartiere Ovest guidata da Mariele Benzi.
Il mercato si terrà in via Nenni (e non in piazza Togliatti, come si era invece ipotizzato in un primo momento) e si svolgerà il mercoledì dalle 15 alle 19,30. L'orario pomeridiano è stato scelto per avantaggiare le molte famiglie della zona che lavorano altrove e rientrano solo verso sera.
Ora la proposta dovrà passare in Regione (ma si tratta di una atto formale) e quindi sarà pubblicato il bando per l'assegnazione dei 28 posti disponibili. 14 saranno riservati a rivenditori di generi alimentari, 13 ai non alimentari e 1 ai venditori diretti. Come prevede la legge regionale, se ci saranno richieste in tal senso 8 posti tra quelli alimentari andranno assegnati a commercianti di prodotti tipici lombardi.
Soddisfatta la presidente della Consulta Benzi, che della vicenda aveva fatto una personale battaglia. «Erano state raccolte adesioni alla proposta da parte di 700 famiglie del quartiere - ricorda Benzi - di cui 694 favorevoli all'istituzione di un mercato».
La localizzazione nel quartiere Ovest è stata dettata dalla cronica carenza di servizi pubblici nella zona. Secondo i calcoli del Comune risiedono intorno alla Torazza il 33% dei brugheresi, ma i negozi lì disponibili sono solo il 23% degli esercizi cittadini.

A sinistra il mercato del sabato in via De Gasperi. Sopra l'area di via Nenni per il nuovo mercato

Nei mesi scorsi il nuovo mercato era incappato in alcuni ostacoli. In primo luogo l'Associazione commercianti di Monza e Brianza aveva espresso parere consuntivo contrario, spiegado che nella zona ci sono già altri mercati ambulanti in tutti i giorni della settimana. Qualche perplessità era stata espressa anche dalla Lega Nord, preoccupata per l'arrivo di bancarelle di bassa qualità, prevalentemente gestite da stranieri.I lumbard proponevano in alternativa una rivendita di prodotti agricoli "dal produttore al consumatore", un'ipotesi che comunaque è piaciuta anche alle altre forze politiche, ma non in alternativa agli ambulanti di piazza Nenni. Questo tipo di mercato però è ancora allo studio.
Ora la palla passa agli ambulanti: i posti diponibili sono tanti, c'è da sperare che arrivi un numero sufficienti di richieste. **P.R.**

VIA LIBERA DAL CONSIGLIO

Cascina Bindellera, dopo il lungo stop sarà centro di agregazione giovanile

Cascina Bindellera: via libera alla «proposta iniziale» per il Programma di intervento che sbloccherà il cantiere fermo da anni. Il consiglio comunale ha votato a maggioranza il piano concordato tra i costruttori e l'amministrazione comunale che dovrebbe mettere fine alla vicenda e che farà acquisire a Villa Fiorita la struttura della cascina, da destinare a Centro d'aggregazione giovanile.
In via Bindellera c'è un area abbandonata da quasi dieci anni. Nel 2000 il Comune approvò un progetto dei proprietari dell'area che volevano realizzare un centro sportivo privato e prevedeva la ristrutturazione dell'antica cascina, la costruzione in sotterranea di un centro fitness con piscina e accanto alcuni campi da calcetto coperti. «Il rustico — ricorda l'assessore all'Urbanistica Raffaele Corbetta - fu abbandonato per difficoltà economiche della proprietà, che era quasi fallita». Il rischio era quello di avere un'altro rudere come la ex Rista.Per questo l'amministrazione ha contrattato una variazione di progetto che contempera le esigenze dei privati e quelle della collettività.
«I proprietari ci hanno chiesto di eliminare i campi da calcetto (16.000 metri cubi) e riconvertire la volumetria in edilizia residenziale, che è più remunerativa. In cambio abbiamo chiesto delle monetizzazioni e che la cascina sia ceduta al Comune una volta ristrutturata». A conti fatti, spiega Corbetta, «il Comune otterrà 3 milioni di euro tra denaro e opere». Nel dettaglio oltre 800mila euro di valore con il centro giovanile, 9-10 alloggi ad uso sociale, 290mila euro in opere (verde, parcheggi, strade...), 378.000 euro in oneri secondari, 160mila per i costi di costruzione, 136mila da vendita di una porzione dell'area e 700mila in volumetrie da rimettere sul mercato.

Molto critico l'intervento in Consiglio comunale del socialista Claudio Sarimari: «In quell'area erano previsti solo servizi, mentre qui concediamo altre costruzioni. Ho calcolato che sul finire del mandato questa amministrazione sta facendo passare interventi per 500mila metri cubi, pari a 1.500 appartamenti e 5.000 abitanti. Una montagna di cemento, che dovrà gestire chi vincerà le elezioni».
L'operazione ha però incassato il via libera anche dal centrodestra (che si è astenuto), oltre che l'appoggio della maggioranza. Da Christian Canzi è comunque arrivata la raccomandazione a non snaturare il Piano regolatore nel bilanciamento. Un certo dibattito su è invece acceso sulla possibilità che le abitazioni siano costruite sotto forma di grattacielo. Corbetta ha però spiegato che questa era una delibera «iniziale», mentre la forma definitiva sarà approvata con il passaggio in aula del Pii vero e proprio.

IL COMUNE RACCOGLIE PROPOSTE

Nuovo Sporting Edilnord sos idee per la gestione

Villa Fiorita lancia un concorso di idee per la gestione dell'ex Sporting Edilnord. A breve la struttura diventerà comunale, poiché il proprietario ha negoziato un'operazione di cessione in cambio di diritti a costruire su un terreno di via Magellano. L'accordo prevede la consegna dell'immobile una volta ristrutturato. Il concorso di idee serve proprio a definire le esigenze dei lavori in programma. L'ex Sporting comprende un vasto terreno all'aperto e una palazzina di circa 200 metri quadrati, pià altrettanta superficie in seminterrato. «L'avviso - spiega "il bando" - è rivolto a tutti coloro, enti pubblici, associazioni, cittadini, che abbiano proposte da presentare per attività di interesse pubblico». «L'idea dell'amministrazione - spiega l'assessore ai Lavori pubblici Silvia Bolgia - è che quella struttura si autofinanzi. Potrebbero esserci funzioni, di interesse pubblico, ma che siano gestite da privati. Nel "bando" - chiarisce l'assessore -si dice che bisogna tener conto del contesto in cui è inserito», come a dire insomma che non si potrà recare disturbo ai residenti del comprensorio. «Per esempio - prosegue ancora Bolgia - bisognerà prevedere che alcuni spazi possano essere utilizzati per attività che favoriscano e promuovano occasioni d'incontro. Ci era pervenuta una proposta (tutta da verificare) che prevedeva l'insediamento di ambulatori per medici di base in una parte della struttura e nell'altra si potessero lasciare liberi spazi da destinare ad altre attività ricreative. Le risorse per mantenere l'intera struttura sarebbero garantite dall'affitto degli ambulatori. Questo è un esempio, ma speriamo che arrivino più proposte per poter scegliere il meglio». La consulta del quartiere Sud, guidata da Roberto Assi, ha espresso perplessità sul concorso di idee, ritenendo necessario un ragionamento più complessivo sui servizi pubblici della zona.
Le proposte vanno presentate entro 27 febbraio, presso l'ufficio protocollo del Comune. Per ulteriori informazioni e per vedere le mappe della struttura: ufficio Patrimonio/Espropri tel. 039 2893.248-247-341.

F.LLI CAPROTTI

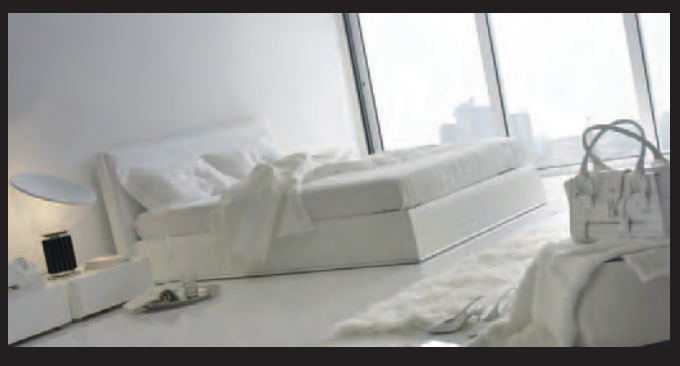

Arredamenti Caprotti
Viale Lombardia, 59 - 20047 Brugherio
Tel. 039 870075 - 2142796
www.arredamenticaprotti.it
caprotti.arredamenti@libero.it

SISA I SUPERMERCATI ITALIANI

Santini dal 1840

Per chi cerca sapori autentici.

QUALITÀ
...E TRADIZIONE
DAL 1840.

VIA CAZZANIGA, 2 - BRUGHERIO - TEL. 039 870025 FAX 039 883906

I NOSTRI SERVIZI: SISA CARD - CARTA DI CREDITO - BANCOMAT - ORARIO CONTINUATO TUTTI I GIORNI
PRENOTAZIONI GASTRONOMICHE - PARCHEGGIO - BUONI PASTO - SERVIZIO A DOMICILIO

LAVAPAVIMENTI
FLOORWASH

ARCAGA

Centro commerciale Kennedy
Brugherio - Tel.039-59.72.513
www.arcaga.it

Le macchine si noleggiano
per 2 giorni a soli 30 euro
(solo per i residenti di Brugherio)

Nel negozio puoi trovare anche:
- macchine per cucire
- assi da stiro aspiranti
- ferri da stiro

MADE IN ITALY

L'assessore Cassaghi ammette il ritardo «ma l'assenteismo è sotto controllo»

Assenze, dati comunali in ritardo

Lo denuncia il sito di Brunetta

Contro l'assenteismo nella pubblica amministrazione il Ministro per la Pubblica Amministrazione e l'Innovazione Renato Brunetta ha lanciato una vera e propria crociata. «Non voglio fare fughe in avanti ha dichiarato durante l'ultima audizione alla commissione Lavoro della Camera - non voglio inventare l'acqua calda… però, se noi dicessimo che nell'arco di un triennio, opportunamente strutturato, che i tassi di assenteismo del settore pubblico ci si aspetta che siano simili a quelli del settore privato, penso che non diremmo nulla di tragico».

Il primo passo è la trasparenza dei dati e per questo sono consultabili sul sito internet del Ministero (www.innovazionepa.gov.it) quelli relativi alle amministrazioni che hanno già mandato i tabulati relativi al 2008. Hanno risposto 1.757 enti statali fra i quali però non figura il Comune di Brugherio. «Stiamo ultimando la procedura di invio e la predisposizione della documentazione che ha determinate regole da seguire- si giustifica Bertilla Cassaghi, assessore all'Organizzazione e Personale -, siamo in ritardo con l'atto burocratico, ma non c'è una volontà dell'Amministrazione di non divulgare i dati. Come sono qua sulla mia scrivania verranno mandati al Ministero. La percentuale media di assenza del personale è del 3,48% nel 2008 ed è sostanzialmente in linea con il 2007, che era sempre intorno al 3%, e vi si comprendono nel conteggio anche i ricoveri ospedalieri e la malattia». Un altro argomento spinoso e nell'occhio del ciclone, quando si parla di spreco di denaro pubblico, è rappresentato dalle consulenze esterne. Il Comune, da questo versante, ha invece una trasparenza totale, almeno così assicura l'assessore: «Basta andare sul sito internet del Comune e cliccare nella sezione dedicata alle consulenze ed incarichi conferiti a collaboratori esterni per consultare tutti i dati - continua la Cassaghi -, viene fatta una suddivisione per settori, ad esempio quello dei Servizi alla persona è uno dei più numerosi, ma ci sono poi gli altri come quelli dei Servizi interni e Territorio». L'aggiornamento della pagina online (http://comune.brugherio.mi.it/comune/incarichi_consulenze/) arriva fino a pochi giorni fa quando, il 20 gennaio 2009, è stato dato un incarico esterno nel Settore territorio, tutto sotto gli occhi vigili dei cittadini. Tuttavia anche su questo aspetto c'è un piccolo giallo perché sul sito del ministro Brunetta anche in questo caso il Comune di Brugherio risulta inadempiente. Secondo il ministero (dati aggiornati al giugno 2008) Brugherio non ha mai trasmesso i dati del 2006 e lo stesso sito chiarisce che le amministrazioni inottemperanti «non possono conferire nuovi incarichi fino a quando non adempiono». In sostanza, sulla questione consulenze e incarichi esterni, il Comune di Brugherio applica la trasparenza, ma non lo comunica a Brunetta.

Alessia Pignoli

Villa Fiorita: secondo i dati ufficiali la medie d'assenze nel 2008 è rimasta in linea con quelle del 2007: 3,4%

L'acqua resta pubblica con il voto in Regione

Vittoria dei 144 Comuni promotori del Referendum

L'amministrazione di Brugherio è stata tra le prime a sostenere la campagna

L'acqua in Lombardia rimane pubblica. Martedì scorso il Consiglio regionale ha cambiato la legge sull'acqua evitando così il referendum chiesto da 144 Comuni (tra i quali c'è anche Brugherio) contro quella che ritenevano una privatizzazione del settore idrico. Le modifiche sono state approvate a stragrande maggioranza dall'aula che ha recepito le sollecitazioni degli enti locali. La novità principale è che non sarà più obbligatorio separare la gestione delle reti idriche e chi eroga il servizio, come invece era previsto prima.

Il comitato di municipi, capitanato da Cologno Monzese, contestava la «violazione del principio di autodeterminazione dei Comuni, in qualità di soggetti titolari dell'organizzazione dei servizi pubblici. Anche la Lega Nord aveva mostrato perplessità verso il provvedimento regionale sull'acqua. Dopo che l'assemblea del Pirellone ha cambiato la legge regionale, i sindaci hanno brindato con fiumi di acqua nella sede del Consiglio. «È una grande vittoria - ha detto Mario Soldano, sindaco di Cologno - per chi ha difeso strenuamente un diritto fondamentale. L'acqua è un diritto, non un bene che si può mettere sul mercato». Secondo Soldano, inoltre, «riconoscere il ruolo degli enti pubblici significa riconoscere l'importanza di chi viene eletto dai cittadini per salvaguardare questo diritto».

Soddisfatto anche il brugherese Michele Papagna, presidente nazionale AceA onlus e membro del Consiglio direttivo del Comitato italiano contratto mondiale sull'acqua, il quale auspica «che l'impegno politico espresso sino ad oggi possa continuare a livello nazionale per contrastare la mercificazione delle risorse idriche e sottrarle alla logica degli interessi economici e che si continui a tenere alta l'attenzione adottando comportamenti sempre meno consumistici e sempre più orientati a scelte etiche e di responsabilità». Papagna tra l'altro ricorda che l'amministrazione comunale di Brugherio ha «da tempo avviato campagne di informazione pubbliche sul risparmio dell'acqua e ha favorito anche qualche micro-azione nelle scuole».

Grazie all'accordo raggiunto in Consiglio regione si è evitato il referendum promosso dai 144 comuni, che sarebbe costato 50 milioni di euro ai cittadini lombardi.

Il brugherese Michele Papagna del Comitato italiano contratto mondiale sull'acqua

PICCOLI ANNUNCI COMMERCIALI

Nella rubrica "Piccoli annunci" si possono segnalare appartamenti in vendita, auto, arredamento, disponibilità per piccole mansioni (per esempio ripetizioni, baby sitter etc...) e quanto altro i nostri lettori vogliono pubblicizzare.

Il servizio prevede un rimborso spese di 10 euro per ogni modulo (che corrisponde circa a metà di questo stesso avviso). L'avviso con foto (doppio modulo) costa 20 euro.

Gli annunci possono essere consegnati in redazione, via Italia 68 (palazzina all'interno dell'oratorio), oppure lasciati in busta chiusa con il pagamento allegato, nella nostra casella della posta.

LETTERE IN REDAZIONE

Alcune cose da sistemare... «Il Comune mi risponda»

Sono brugherese, ma non riconosco più il mio paese: marciapiedi sconnessi, strade come gruviera... non voglio dilungarmi troppo, però pretendo che qualcuno mi dia una risposta. Qual'è l'intenzione del Comune? Cosa dobbiamo aspettare ancora?

Inoltre vorrei segnalare che arrivare a Monza è diventata.... un'avventura.

Lina Vergani

Via dell'Offelera strategica? Oggi è solo una mulattiera abbandonata

Sono una cittadina di Brugherio e ho letto con molto interesse l'articolo "Un parco tecnologico? Il bis di Kilometro rosso all'Offelera" apparso sul n.3 di Noi Brugherio.

Ho scoperto che "il Piano regolatore identifica" questa zona "come strategica, cioè destinata a servizi di importanza sovracomunale" . "Ho letto male", mi sono detta. Ma no! Si parla proprio dell'area intorno alla via dell'Offelera, la "mulattiera" che da anni versa nel degrado più totale, quella a cui nessuno pensa di ridare la dignità di strada percorribile semplicemente perchè si trova in periferia nell'intersezione di tre comuni (Monza, Brugherio e Agrate Brianza). È un eufemismo chiamarla strada: manca completamente l'illuminazione; non esiste segnaletica, né verticale né orizzontale; il manto stradale cede in più punti; cumuli di immondizia, siepi e rovi invadono le corsie; profonde e pericolosissime buche sono disseminate lungo tutto il percorso e non si tratta di un effetto collaterale delle piogge e delle nevicate delle scorse settimane, quando la via era la solita palude dei giorni di maltempo. Il manto stradale completamente sconnesso e le condizioni indegne della via sono un atto criminale nei confronti dei cittadini che si perpetra da anni. [...] Questo nonostante sia veramente un percorso strategico per raggiungere l'autostrada A4, la tangenziale est A51, la zona industriale di Agrate Brianza Ma questo sembra non importare a nessuno. Gli assessori continuano a considerare la via dell'Offelera come la stradina che una volta si percorreva per andare a fare il bagno al canale.

Ma ora ho capito! L'articolo mi ha aperto gli occhi: le amministrazioni comunali si sono accorti finalmente dell'importanza di questa zona e stanno aspettando che tutta l'area venga riqualificata per garantire una maggiore sicurezza stradale ai cittadini che vi transitano quotidianamente per recarsi al lavoro. Quindi ben venga il nostrano Kilometro rosso, distretto di tecnologia e innovazione!Chissà che allora si pensi anche solo a riasfaltare la strada... Nel frattempo attendiamo, ma almeno ora c'è una speranza.

Lettera firmata

Per dire la tua sulla vita della città, per segnalare problemi o per far conoscere le iniziative di un'associazione o di una classe di coscritti scrivi a:
Noi Brugherio, via Italia 68 - Brugherio - fax 039-882121
info@noibrugherio.it

La pubblicazione delle lettere è a esclusiva valutazione della Redazione. Le lettere non devono superare le 10 righe e devono riportare nome e indirizzo dello scrivente. Lettere anonime non saranno prese in considerazione. Si può eventualmente chiedere - per fondati motivi - di non pubblicare il nome.

digiBel
CENTRO ACUSTICO PER L'UDITO

Un autunno utile e
..... vantaggioso

CONVENZIONATO ASL-INAIL

I NOSTRI SERVIZI
Controllo GRATUITO udito
Apparecchi in prova GRATUITA
Assistenza tecnica GRATUITA
Servizio domicilare GRATUITO

DA NOI PUOI TROVARE LE MARCHE
DI APPARECCHI ACUSTICI
PIU' PRESTIGIOSE
A LIVELLO MONDIALE

OFFERTA
3 CONFEZIONI DI BATTERIE
DI QUALSIASI TIPO
€ 10,00
IL PREZZO PIU' BASSO D'ITALIA

GORGONZOLA
VIA CAVOUR, INTERNO 22 - TEL. 02/95.24.96.47
CERNUSCO s/N
VIA VISCONTI, 16/B - TEL. 02/92.11.83.82

Panificio * Pasticceria
Salumeria

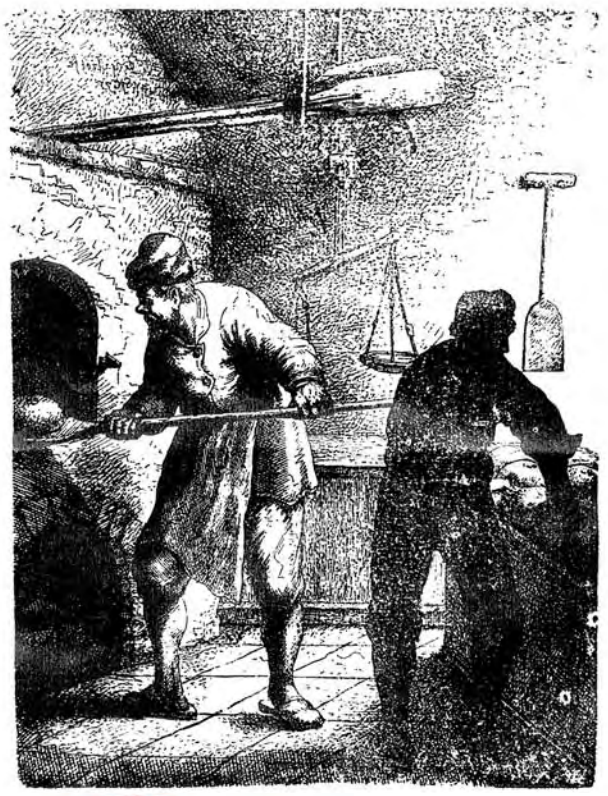

Calderara

Via TRE RE, 30/32 - Tel. 039870055
BRUGHERIO

MATEMATICA, FISICA,
CHIMICA, INGLESE

Professore
impartisce
ripetizioni

Nota bene
A tutti gli allievi,
il professore
farà da *tutor*,
correggendo i compiti,
colmando le lacune
e insegnando
a studiare

tel.
039/88.32.28

Il vicesindaco: Angelo meglio di Paleari e Ronchi. Disponibilità da Bella

Corbetta: sì a Chirico, con riserva

«Sono amareggiato verso il Pd»

«Tra gli attuali candidati Angelo Chirico è di gran lunga il migliore... ma un candidato non è un dogma». Parla senza peli sulla lingua il vicesindaco Raffaele Corbetta. «Rinuncio a candidarmi» conferma a Noi Brugherio «perché ciò che mi sta più a cuore è il bene della città. E tra Maurizio Ronchi, Angelo Paleari e lo stesso Chirico quest'ultimo è senza dubio il massimo. Ad oggi ha il mio appoggio. Tuttavia aspetto di vedere chi altro scenderà in campo». E chiarisce senza fare misteri: «Un nome come quello di Antonio Mandelli (di cui si era parlato come ipotetico candidato di Forza Italia *ndr*) avrebbe raccolto il mio gradimento. Ma altri personaggi di quel profilo non ne vedo. Stiamo a vedere».

Insomma, pur senza fare scenate, Corbetta non sembra aver preso bene la bocciatura, venuta dal Pd, alla propria disponibilità nella corsa per la poltrona di primo cittadino. «Sia chiaro: non mi metto a fare ripicche perché non mi hanno voluto. Sono però molto amareggiato con il mio partito. Sia a livello nazionale che locale. Non è questo il modo con cui ci si rivolge a chi ha lavorato molto fino ad oggi. Questo giovanilismo imperante non porta nulla di buono, anche perché a insistere con questi slogan sono i soliti vecchi che tengono le leve del potere. E comunque è un primo passo verso l'introduzione dell'eutanasia».

Sopra da sinistra Raffaele Corbetta, Angelo Chirico, Fulvio Bella

Una convinta apertura di credito nei confronti del candidato ufficiale del Pd arriva invece dal capogruppo di Sinistra democratica Fulvio Bella. «Conosco da molti anni Chirico. Lo stimo. È una persona capace ed onesta, colta e preparata. Se ha accettato di candidarsi a sindaco sono certo che lo fa solo per amore della sua città. È l'esatto contrario di personaggi che pensano all'impegno politico come mezzo per fare affari o per mettersi in evidenza. È dunque un candidato che può turbare i sonni di un centrodestra che, ancora una volta, come negli ultimi decenni, pensava di avere la vittoria già bella cucita in tasca». Tuttavia Bella lancia un messaggio ai democratici: «Il comunicato del Pd, pur presentando parti pienamente condivisibili, avanza la candidatura di Chirico con grande orgoglio di partito e con grande autoreferenzialità, commettendo in questo modo un grave errore, che per fortuna ho visto che Chirico ha già cominciato a correggere fin dalle sue prime dichiarazioni pubbliche. La candidatura è forte solo se non resta unicamente quella del Pd, ma diventa il candidato della coalizione e della città. Perché questo succeda non si può sfuggire al dialogo e al confronto. Vuol dire anche sentire e valutare proposte, idee, e candidati delle forze che si vuole coinvolgere. Se no è sempre solo un prendere o lasciare, e questo non è il metodo migliore per un rapporto di coalizione che, pur nella consapevolezza dei diversi pesi elettorali, va costruito sul principio della pari dignità».

Paolo Rappellino

CANDIDATURE

Intanto nel centrodestra **rispunta il nome di Benzi**

Una donna tra i "papabili" del Pdl. Rispunta con insistenza il nome di Mariele Benzi come possibile candidato sindaco per il centrodestra. La scorsa settimana il capogruppo azzurro Amleto Fortunato aveva confermato che tra i nomi possibili c'è anche quello di una donna e in questi giorni da più parti il misterioso volto femminile è stato identificato con quello della popolare presidente della consulta Ovest. Alla domanda se sia stata contattata da Forza Italia Benzi risponde con un secco «No comment» che lascia aperta ogni supposizione. Se così fosse ci sarebbe "l'uomo" da contrapporre a Ronchi. Benzi non aveva mai fatto mistero di non volersi rassegnare a consegnare il centrodestra a un leghista. Pare poi che stia avanzando anche un'autocandidatura del consigliere Vincenzo Zaffino. «La situazione è in stallo a livello locale come a quello nazionale. Il pallino allo stato attuale è sui tavoli provinciali» - dichiara la capogruppo di An Francesca Pietropaolo, fino ad ora convinta sostenitrice dell'ipotesi Ronchi. «Fino ad ora l'unico che ci ha chiesto un dialogo è Ronchi, che fino a poco tempo fa era il candidato di Forza Italia». P.R.

«Persona onesta. Un ottimo avversario»

Il leghista Ronchi però avverte Chirico: vieni dopo 20 anni di sinistra penosa

«Angelo Chirico? Una brava persona. Onesta. Gode della mia stima personale. Quasi mi spiace per lui che debba finire sconfitto». Maurizio Ronchi esprime stima per il candidato dei democratici. Ma lo avverte: «Peccato che venga dopo 20 anni di sinistra da schifo. Spero si renda conto».

E comunque tiene a precisare: «Io sono il candidato della Lega Nord, lui è il candidato del Pd. Il secondo e il terzo partito della città». Come a dire: il resto delle coalizioni battano un colpo.

«Per il resto - attacca il leghista - vorrei chiedere a Chirico cosa pensa dei piani urbanistici dell'attuale maggioranza. Cosa dice del Pii di San Cristofono, del Pii della bindellera, di quello a San Damiano». Infine Ronchi torna a confermare la propria corsa: «Con gli amici del Pdl c'è un patto tra galantuomini. Se ci sono altri che pensano di farsi avanti (il riferimento è al centrodestra) è meglio che stiano a casa loro. Sono sei mesi che vengo attaccato da ogni parte ma sono ancora qui in piedi. E più che tranquillo».

i MEANI Boutique & i MEANI Parrucchieri
vi aspettano
in via Petrarca, 13 a Brugherio
angolo Carabinieri
Tel. 039 2910895 - 039 879612

CRONACA

Vent'anni di violenze sessuali 50enne brugherese a processo

Per vent'anni ha subito abusi da parte del cognato, all'interno delle stesse mura domestiche. È la vicenda capitata ad una donna siciliana, trasferitasi a Brugherio all'età di quattordici anni, a casa della famiglia della sorella. Il marito di lei, imprenditore edile, avrebbe fin da subito cominciato a molestarla, proseguendo gli abusi fino a che, nel 2003, la donna aveva deciso di cambiare vita e, avendo instaurato una relazione sentimentale con un immigrato, aveva lasciato l'abitazione della sorella. A quel punto l'uomo avrebbe reagito facendo pedinare la donna da un detective privato, arrivando fino a scontrarsi con il fidanzato di lei, intimandogli di lasciarla in pace perché «era la sua donna da vent'anni». Il 50enne, accusato di violenza sessuale e minacce, a processo davanti al tribunale di Monza ha ammesso di avere avuto rapporti con la cognata, ma si è difeso sostenendo di aver vissuto con lei una lunga relazione sentimentale. La richiesta del sostituto procuratore è di una condanna a sette anni di reclusione. Al momento il processo è stato rinviato ad altra udienza, in attesa del pronunciamento della sentenza.

PSICOLOGIA

Proseguono gli incontri per genitori e adolescenti

Continuano gli incontri per genitori e adolescenti delle parrocchie di Brugherio, nell'ambito del progetto "Adolescenza che Passione". La prima tematica affrontata con interesse nel mese di dicembre ha riguardato le nuove tecnologie e le relazioni: ragazzi e genitori si sono confrontati su come la posta elettronica, la chat e i social network modificano il nostro modo di entrare in relazione. Le prossime serate in calendario riguarderanno il tema dell'identità: come cambia in adolescenza? Quali percorsi mettono in atto i ragazzi nella ricerca di se stessi? Ecco le date: lunedì 2 febbraio presso l'oratorio San Carlo incontro per il gruppo adolescenti; giovedì 5 presso l'oratorio San Carlo e Santa Maria Nascente incontro per il gruppo genitori della parrocchia; lunedì 9 presso l'Oratorio San Giuseppe incontro per i gruppi di genitori di San Carlo e San Bartolomeo; mercoledì 18 presso la Biblioteca Civica di Brugherio. Serata plenaria rivolta alla cittadinanza: "Parole, narrazione, trame. La Ricerca dell'identità personale ed il ruolo della letteratura».

I NOSTRI RICORDI

Angela e Enrico FERRARIO

Cara mamma e caro papà, vi ricordiamo sempre con tanto affetto e tantissima nostalgia. Ciao.
Elena, Giovanni e tutti i vostri cari

[cronaca]

Nel pomeriggio dibattito sull'integrazione degli stranieri. La sera spettacolo

La città diventa multietnica

Giornata di incontri sabato 7 febbraio

Proseguono gli appuntamenti con "Intrecciare il futuro", l'iniziativa organizzata dal gruppo Intercultura del Comune di Brugherio in collaborazione con la Caritas, per ragionare, discutere, approfondire la sfida di una Brugherio ormai multietnica.
Un sabato intenso, quello del 7 febbraio, presso la sala polivalente dell' oratorio San Giuseppe in via Italia 68: alle 17: "Immigrazione a Brugherio: i dati, le storie e le prospettive di un futuro di convivenza", convegno di studio con tante voci per capire e raccogliere la sfida di un futuro che sarà multietnico. In particolare, don Augusto Panzeri e Giuseppe Sala della Caritas presenteranno dati sull'immigrazione; lo Sportello ascolto della Caritas Brugherio, lo Sportello stranieri comunale e l'associazione Amici dal mondo si soffermeranno su dati rilevati nella nostra città e porteranno testimonianze; Pietro Panebianco, direttore del Notiziario comunale, spiegherà il ruolo dell'informazione. Durante il convegno è possibile lasciare i bambini in uno spazio custodito e attrezzato. In particolare, alle 17.30 vi sarà un laboratorio proposto dall'associazione Mosaico interculturale. Alle 19,30: rinfresco per i partecipanti a cura del Gruppo muovo mondo di Brugherio
Alle ore 21: "Il baccalà non teme lo straniero", spettacolo di teatro musica e danza sul tema della diversità culturale, a cura dell'associazione "Identità plurali" Casa della Carità – Milano. Ingresso libero. Tra ritmi balcanici e mediterranei, danze africane, russe e cubane, canzoni popolari del Nord e Sud Italia lo spettacolo affronta il tema della ricchezza che viene dalle differenze. Al termine baccalà per tutti.

ISTRUZIONE

Le scuole della Sauro si presentano Al via gli incontri per i genitori

Le scuole dell'istituto Nazario Sauro organizzano una serie di incontri dedicati ai genitori dei futuri "primini" nel corso dei quali saranno illustrate le proposte della scuola.
Per la secondaria di primo grado (ex medie) De Filippo l'incontro è fissato lunedì 2 febbraio alle 17,30; per la primaria Corridoni martedì 3 febbraio alle 17,30; per la primaria "Fortis" venerdì 6 febbraio alle 17.30; per la scuola dell'infanzia (scuola materna) Rodari mercoledì 4 febbraio alle 17,30 infine per la scuola dell'infanzia "Grimm" giovedì 5 febbraio 17.30. Gli incontri si svolgeranno nelle rispettive scuole.

CULTURA

Le scuole della Sauro si presentano Al via gli incontri per i genitori

Il circolo Arci Primavera, con il patrocinio dell'assessorato alla Cultura del Comune di Brugherio, organizza per domenica 15 febbraio un pomeriggio a Busto Arsizio in visita alle sue principali architetture industriali e religiose.
Busto Arsizio già nell'800 era detta "Piccola Manchaster". Tintorie, tessiture, filature, candeggi... nel cielo di Busto svettavano orgogliose centinaia di ciminiere. Nel 1997, dopo anni di restauri, l'Amministrazione Comunale ha inaugurato ufficialmente il "Museo del Tessile e della tradizione industriale", che ha in esposizione macchinari tessili e prodotti finiti (dalle fibre tradizionali alle nuove fibre sintetiche) dell'epoca che va dall'Ottocento fino ad oggi.
Si visiteranno anche il "Santuario di Santa Maria in Piazza (all'interno opere di scultura e dipinti di Gaudenzio Ferrari, Bernardino Luini ed una copia della perduta "Madonna delle Vittorie" di Giovan Paolo Lomazzo) e la chiesa di San Giovanni Battista, progettata dall'architetto Francesco Maria Ricchino con diversi dipinti del pittore bustocco Daniele Crespi.
La quota di partecipazione è di 12 euro, comprendenti trasporto, ingressi, guide. Per prenotazioni telefonare al 340.0869961 dalle ore 13,30 alle 17.
Partenza pullman, domenica 15 febbraio alle ore 14.

ESCURSIONE CULTURALE

L'Arci svela l'arte del Santuario di Saronno

Gita culturale per una cinquantina di brugheresi che domenica scorsa hanno partecipato alla visita organizzata dall'Arci primavera al Santuario della Beata Vergine dei Miracoli di Saronno.
L'antico monumento, oltre che luogo significativo della fede ambrosiana è anche una sorta di museo dell'arte cinquecentesca. Vi sono conservate opere di Bernardino Luini (allievo di Leonardo da Vinci) Gaudenzio Ferrari (uno studendo concerto di angeli nella cupola), Camillo e Cesare Procaccini.

Anche il Comune raccoglie i cellulari vecchi

Accordo con la Caritas per promuovere "Donaphone". 7 nuovi punti di raccolta

I vecchi telefoni cellulari aiutano progetti di solidarietà. Anche il Comune di Brugherio ha aderito alla campagna "Donaphone", promossa dalla Caritas ambrosiana e dalla cooperativa sociale Vesti Solidale Onlus, che attraverso la raccolta di telefonini usati finanzia la costruzione di una casa d'accoglienza per mamme sole con figli, che sarà realizzata presso una parrocchia di Milano.
A Brugherio la raccolta era già partita per iniziativa della Caritas parrocchiane nel 2007, ora si aggiunge anche il Comune che, dopo aver stipulato un protocollo con la Caritas, garantirà la raccolta in sette punti della città (vedi elenco qui accanto). Prosegue naturalmente la raccolta nella chiesa di San Bartolomeo. «Fino ad ora – spiega Pietro Quagliariello della Catitas brugherese - abbiamo raccolto due scatoloni all'anno: circa 150 cellulari per scatola. A breve consegneremo il ricavato dell'anno 2008». Negli appositi box di colore rosa si raccolgono cellulari usati (anche batterie e caricatori), anche rotti, che attraverso la riparazione e la rigenerazione, potranno trovare nuova vita.Quelli oramai irreparabili saranno disassemblati e smaltiti in modo corretto e più rispettoso dell'ambiente. I componenti di cui sono costruiti (alcuni di questi altamente dannosi per l'ambiente perché costituiti da metalli pesanti come piombo, mercurio, cadmio, cromo e materie plastiche trattate con bromurati), una volta recuperati potranno essere riutilizzati. Non possono invece essere consegnati nei box di "Donaphone" apparecchi diversi di telefonia fissa, cordless, segreterie telefoniche, modem, cavi elettrici o custodie di cellulari. Per informazioni è disponibile anche il numero verde 800.249.467 (ore 9 - 17).

I nuovi centri di raccolta

Ufficio Tutela Ambiente
ingresso cortile comunale - piazza Battisti, 1;
Ingresso Palazzo Municipale
piazza Battisti, 1;
Servizi Demografici
viale Lombardia, 214;
Biblioteca comunale
via Italia, 27;
IncontraGiovani/Sportello Lavoro
ingresso via Cavour 17, angolo Mazzini;
Scuola Media E. De Filippo
viale Sant'Anna a San Damiano di Brugherio;
Scuola Professionale Luigi Clerici
viale Lombardia, 210

SOLO AFFITTI®
Franchising Immobiliare
affittosicuro®
Sei un proprietario e vuoi affittare il tuo immobile
In piena sicurezza?
Sei un inquilino e stai cercando casa in affitto?
VIENI DA NOI E SCEGLI:
12 mensilità garantite
rimborso dei danni
tutela legale

Per informazioni e per conoscere tutti i nostri servizi vieni a trovarci a Brugherio in Via Cavour, 9
Tel./Fax 039-2621300 cell. 380-9016190/380-9016202 - email brugherio@soloaffitti.it

La camera di Commercio di Monza: «Previste perdite per 2,5 milioni di euro»

Malpensa deve essere salvata

Appello degli imprenditori brianzoli

Il taglio del 50% di Malpensa Cargo costerà alle imprese lombarde 2,5 miliardi di euro in ricavi. Lo afferma la Camera di commercio di Monza. Il 45% degli imprenditori interpellati prevede di dover sostenere costi aggiuntivi legati agli spostamenti verso altri aeroporti a seguito del ridimensionamento dei voli passeggeri.
Per Legambiente gli aeroporti lombardi si lasciano sfuggire gia' ora 1,4 milioni di tonnellate di merci che partono dal Nord Italia verso i diversi scali europei. Anche le imprese della Brianza stanno pagando i danni salati provocati dal ridimensionamento di Malpensa".
E' quanto afferma Gigi Ponti, assessore all'attuazione della Provincia di Monza e Brianza, in merito ai dati presentati questa mattina presso la Camera di Commercio di Monza e Brianza sui danni provocati dal depotenziamento di Malpensa. In base agli esiti della ricerca, le perdite sono stimate in 2,5 mld di euro in termini di mancati ricavi."Oggi -aggiunge Ponti- la Camera di Commercio ha dimostrato anche con i numeri che i nostri imprenditori stanno vedendo parte degli investimentio vanificati, ma soprattutto assistono all'inevitabile calo di competitivita' del sistema economico Brianza."La Camera di Commercio MB ha dimostrato anche con i numeri che i nostri imprenditori stanno vedendo parte degli investimenti vanificati – continua Ponti - ma soprattutto assistono all'inevitabile calo di competitività del sistema economico Brianza: un motore da Formula 1 che rischia di rimanere a piedi". A fronte della situazione presentata dalla camera di Commercio di Monza e Brianza, Ponti chiede a Regione Lombardia certezze e impegni precisi sugli investimenti per le infrastrutture di collegamento all'aeroporto.

Gabriele Cereda

Aerei a terra il nuovo scenario di Malpensa?

La speranza di Branca non si ferma

La Lampada di Aladino accompagna alle cure una malata di Busto Arsizio

Tutti devono essere messi in condizione di poter lottare contro la malattia. È questo il pensiero di Davide Petruzzelli, presidente della Lampada di Aladino, che quando ha saputo che c'era bisogno del suo aiuto non ha esitato un secondo. Così da alcuni giorni ha deciso di dare una mano a Branca Kosar, 42 anni, la paziente oncologica in cura all'Istituto dei Tumori. La vicenda della donna era iniziata nel reparto di ongologia di Varese diretto dalla dottoressa Pinotti e proseguita con il medico oncologo curante Giardina. Un'avventura che sembrava destinata ad interrompersi davanti all'impossibilità di trasferire la donna per due volte alla settimana all'istituto tumori,ma che grazie alla Lampada di Aladino è tornata a vivere. Certo, la battaglia sarà lunga, "ma l'importante è dare a tutti una possibilità". Da sempre in prima linea per la lotta ai tumori, la Lampada aiuta i malati a 360 gradi. Ultimo nato e fiore all'occhiello è il Centro di Orientamento Oncologico. Un servizio completamente gratuito nato per coniugare individualmente la qualità della cura all'umanizzazione della stessa e del percorso che ne consegue.

G.C.

GIORNATA DELLA MEMORIA

Edith, arte e spiritualità conquistano il pubblico

Giornata della memoria. Il pubblico brugherese ha risposto in modo positivo all'iniziativa del teatro San Giuseppe organizzata in collaborazione con le parrocchie di Brugherio, il Comune e l'associazione culturale Kairòs. La vicenda di Edith Stein ha richiamato, oltre agli appassionati di musica e teatro, un gran numero di fedeli brugheresi e non solo, che hanno riempito fino agli ultimi posti la platea di via Italia.
«Lo spettacolo è stato interessante perché sono stati presentati i temi affrontati da Edith Stein nel corso della sua vita in modo informale e accattivante — spiega il presidente di Kairòs, Roberto Gallon — Temi per nulla scontati come il sacerdozio delle donne e la presa di posizione della Chiesa sulla persecuzione degli ebrei, che erano difficili da presentare in quegli anni, soprattutto se da una ebrea filosofa convertita al cristianesimo.
Grande soddisfazione da parte di tutti gli organizzatori per l'esito dell'iniziativa, tentativo di accostare forme di espressione artistica con una proposta spirituale, allo scopo di creare un percorso insieme culturale e pastorale. «Il fatto che ci siano state tante persone è significativo — continua Gallon — Sono state messe insieme le quattro parrocchie, si sono messe assieme le forze per presentare un messaggio importante in una giornata particolare».

foto Stefano Checchetto

SALUTE / 1

Un corso per magiare sano con l'associazione di Petruzzelli

Un corso di educazione alimentare. É la nuova proposta dell'associazione "La Lampada di Aladino" insieme alla dottoressa Samuela Priami. «È provato che alcune forme tumorali e altre patologie dipendono direttamente o indirettamente da cosa mettiamo nei nostri piatti. Da qui nasce il pensiero, in collaborazione con i professionisti che ci affiancano quotidianamente nella nostra attività, di proporre dei percorsi che ci aiutino a comprendere quanto sia fondamentale l'alimentazione per un corretto sviluppo e mantenimento del nostro organismo».
Il percorso, che partirà giovedì 5 febbraio alle ore 20,45 prevede tre incontri: "Come e perché si mangia?", "Perché si tende ad ingrassare o dimagrire?. Come comporre una dieta equilibrata" e "Come leggere le etichette nutrizionali".
Il corso si terrà nel salone al piano seminterrato della Palazzina del volontariato di via Oberdan 83 a Brugherio. Per la partecipazione è richiesto un contributo di 60 euro (50 euro per chi ha partecipato a corsi precedenti). Iscrizioni: entro il 2 febbraio, telefonando al 339-2249307, allo 039-5964913 (ma-me-ve matt.) o via mail a info@lampada-aladino.it

SALUTE / 2

Il 31 gennaio torna l'Airc con le arance contro il cancro

Sabato 31 gennaio in Piazza Roma e presso il Centro Commerciale Kennedy dalle ore 8 tornano le "arance della salute", la vendita promossa dall'Airc a favore della ricerca sul cancro. La familiare reticella contente 3 chili del frutto simbolo della prevenzione, sarà offerta a fronte di un contributo di 8 euro. Insieme alle "Arance della Salute", i volontari distribuiranno nelle piazze la pubblicazione speciale "La prevenzione in cucina" con le indicazioni su uno stile di vita sano e una dieta varia e 10 ricette per preparare un gustoso e salutare menù anti-cancro.

ottica sangalli
dal 1966 professionalità e competenza al vostro servizio
ASSOCIATO EDUCAZIONE VISIVA ESAME DELLA VISTA LENTI A CONTATTO OPTOMETRIA FEDEROTTICA
Occhiali da vista e da sole
Optometria
Contattologia
Laboratorio interno
amplifon
Specialisti in lenti progressive
via Oberdan, 33 - Brugherio (MI) - tel. 039.87.97.98 - ottica_sangalli@libero.it

Metrò, tagli del 10%. E i quartieri periferici aspettano il bus

Tutto è cambiato, niente è cambiato? A voler essere maliziosi i trasporti pubblici brugheresi ben si adattano alla morale gattopardesca. Così almeno a giudicare dall'insoddisfazione per il servizio manifestata dai lettori di Noi Brugherio quando a novembre il giornale aveva dedicato un'inchiesta sull'offerta di Brianza trasporti e Net. In realtà negli ultimi due anni Brugherio è stata protagonista di una piccola rivoluzione del trasporto collettivo, poiché sono entrati in vigore i nuovi appalti provinciali – attesi da almeno un lustro – che hanno assegnato il servizio a due nuove aziende (Net e Brianza trasporti) e hanno "rivisto" orari e tracciati. Indiscutibilmente la città ora è molto meglio collegata con la metropolitana di Cologno Nord, grazie al prolungamento della ex linea 3 Monza-Brugherio, ora Z303, che un tempo terminava le corse nei pressi di Villa Fiorita e ora invece attraversa tutta la città e si attesta alla metropolitana. Ne hanno tratto vantaggio soprattutto i residenti lungo l'asse via Monza, via Filzi, via Kennedy e chi usa i mezzi anche la domenica. Non altrettanto possono invece dire gli utenti della stessa linea in direzione Monza (in particolare gli studenti), che si sono visti ridurre il percorso in piazza Castello. Il cambio d'appalto (prima affidato ad Autoguidovie italiane e andato ora alla Nord est trasporti, controllata da Atm) non ha invece comportato nessuna novità per le circolari, che però un tempo erano pagate dal Comune e invece ora sono a carico della Provincia.
Ma per fare il punto sulla situazione abbiamo intervistato l'assessore alla partita, il vicesindaco Raffaele Corbetta.

Raffaele Corbetta

Partiamo dalle circolari: era stato promesso un allungamento alle zone della città non servite, che sono molto popolose. Che fine ha fatto il progetto?
Sono esasperato. Da quando il trasporto è passato tutto a competenza provinciale sono nati molti problemi. Anche se non completamente per colpa della Provincia, che per la verità non ha fatto altro che applicare una gara espletata dalla Giunta precedente, quella di centrodestra guidata da Ombretta Colli. Però di fatto i problemi esistono e bisogna affrontarli. E risolverli. Per toccare il resto della città bisogna aumentare i chilometri di percorso e le corse. Però questo significa spesa in più. Siccome temo che la Provincia chieda un contributo al Comune, avevo messo in bilancio l'anno scorso una cifra considerevole per poter far fronte e avevo chiesto già dal 2007 che questo piano venisse messo in atto. Erano stati fatti dei sopralluoghi - con me presente - facendo girare un bus per verificare la transitabilità con grandi mezzi. Doveva arrivare quindi un preventivo, ma non ho avuto nulla, anche dopo diversi solleciti verbali e scritti.

Questo appalto provinciale ha visto coinvolti i comuni per recepire suggerimenti?
Non all'epoca della Colli. Penati invece ci ha coinvolti ma solo al momento della partenza del servizio.

Quindi di fatto nemmeno lui. Diciamo pure che vi hanno sentito solo a giochi fatti.
Quando hanno presentato il nuovo servizio era tutto rose e fiori. Ma avevo già capito che qualcosa non andava: c'era il prolungamento dell'ex 3 fino al metro di Cologno. Cosa positiva, ma dalla cartina mi accorgo che dall'altra parte si ferma in piazza Castello e non più in centro a Monza. Ho subito fatto notare che non si poteva parlare di allungamento, ma di aggiunta da una parte e accorciamento dall'altra. Monza non vuole più capolinea nel suo centro. Una soluzione futuribile sarebbe quella di incorporare la nostra linea con una di quelle che da Monza va a Sesto o Milano. Così si passerebbe dal centro di Monza. Ma per ora non vogliono fare niente perché ci sono i lavori per la galleria di viale Lombardia a Monza, che sconvolgono tutta la viabilità e sarebbe un disastro. Comunque il contratto già in essere prevede che Brianza trasporti nei prossimi mesi installi nuove pensiline e faccia arrivare autobus più moderni.

Proprio le pensiline alle fermate erano tra le richieste più forti avanzate dai lettori di Noi Brugherio. Non potrebbe farle il Comune?
No. Sono nell'appalto provinciale. Però pare che le aziende siano in difficoltà e chiedano rinvii. Noi non abbiamo grandi poteri sui trasporti. Ci sono comuni che nemmeno hanno l'assessorato, essendo quasi del tutto competenza provinciale. Noi abbiamo voluto dare un segnale. Se non posso fare nulla direttamente, posso però spingere con chi è preposto.

Parliamo della metropolitana. A che punto siamo?
Con il Governo Prodi e il ministro Di Pietro era arrivato il finanziamento al progetto definitivo, grazie anche al *can can* che abbiamo fatto, radunando qui tutti i sindaci della tratta e facendo uscire un documento molto pesante appoggiato dalla senatrice Emanuela Baio. L'assessore regionale Cattaneo aveva promesso, anche in un incontro qui a Brugherio (organizzato da Forza Italia *ndr*), che tutto sarebbe andato avanti. Invece è arrivato lo stop della Corte dei conti. Le risposte richieste erano solo di tipo tecnico, ma è anche saltato fuori che i soldi da Roma non c'erano.

Lunedì scorso poi c'è stato un incontro in Provincia con i tecnici di Mm e i rappresentanti di Palazzo Marino e Pirellone. Per Brugherio ha partecipato lei. Quali novità?
Il Cipe chiede un taglio del 10% dei costi. La linea sarà arretrata dal centro di Vimercate alle Torri Bianche. Noi a Brugherio dovremo rinunciare a un brevissimo tratto interrato nei pressi del cimitero. Nel progetto originale era già previsto scoperto, poi avevamo ottenuto l'interramento, ora la nuova marcia indietro. Comunque tutto il tratto cittadino, da prima di via Volturno a dopo via Aldo Moro sarà sotto terra. Positivo invece il fatto che nel costo complessivo siano stati inseriti anche i parcheggi nei pressi delle stazioni. Quello di Brugherio sarà riservato solo ai residenti. A questo punto si spera di ottenere i soldi nella prossima Finanziaria del Governo o al peggio con i fondi per l'Expo.

In vista della fine per il mandato alla Giunta Cifronti, diamo il via da questo numero a una serie di interviste con gli assessori per un bilancio sulle loro attività.

Partiamo con l'assessore Raffaele Corbetta, che ha avuto la delega ai Traposti per tutta la prima giunta Cifronti. L'incarico è poi passato per un biennio all'assessore Giovan Battista Tiengo ed è quando tornato in mano a Corbetta

Ma ora la politica del Comune di Milano, proprio in vista dell'Expo, è di fare prima le nuove linee in città.
Sì, ma ci dovrebbero essere soldi *ad hoc* per l'esposizione. Vedremo. Ricordo che già nel '69, da segretario brugherese della Dc, avevo organizzato un convegno sul prolungamento delle Linee celeri dell'Adda (la linea Verde allora si chiamava così *ndr*). Siamo ancora qui a parlarne.

I trasporti mettono in evidenza la debolezza dei comuni brianzoli nei confronti della grande Milano. La città metropolitana sarebbe più efficace.
Credo che la nuova provincia di Monza qualcosa di meglio potrà fare. Per lo meno me lo auguro. Io considero le province un ente quasi inutile. Però finché ci sono bisogna farle funzionare.

Ma almeno tra assessori ai trasporti lavorate insieme?
Ci troviamo abbastanza regolarmente in Provincia e in Regione. Entrambi gli enti si stanno muovendo bene.

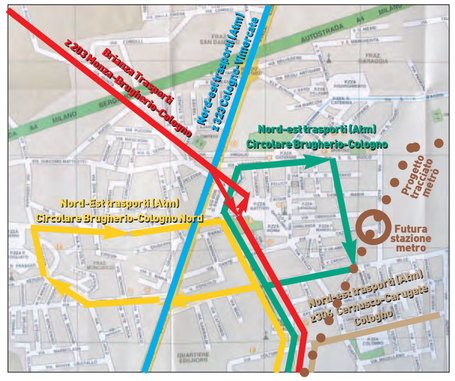

C'è chi dice che i soldi da Roma non arriveranno mai e che i Comuni dovranno metterci del loro...
Non è possibile, sono cifre pazzesche. Si tratta di 580milioni di euro da dividere tra 6 comuni. Una proposta è stata quella di valorizzare i terreni sulla lista del metro. Ma noi non lo possiamo fare perché li abbiamo perimetrato un parco. Sono del parere che le grandi opere spetta solo a Stato e Regione.

Torniamo sui bus. Oltre ciò che già prevede l'appalto provinciale, il Comune di Brugherio è disponibile a sborsare dei quattrini per migliorare la situazione "in proprio"?
Sì, come dicevo. Abbiamo chiesto il preventivo per allungare il giro delle circolati anche nei quartieri ancora scoperti (sostanzialmente Torazza-Andreani e Baraggia *ndr*). Su San Damiano invece il numero di utenti è troppo scarso per pensare a un bus di linea. In passato l'autobus c'era, ma ci sarebbe costato meno pagare il taxi ai pochi passeggeri. Inoltre occorre affrontare il problema traffico: i bus non possono rimanere imbottigliati. Quindi servirebbero tratti riservati (anche a costo di penalizzare le automobili) e sistemi semaforici intelligenti. Chiudo dicendo che trent'anni fa togliere il tram di viale Lombardia fu un errore grandissimo.

Ci sono comuni che hanno introdotto i bus "a chiamata". Perché non a Brugherio?
Per San Damiano e per le periferie ci stiamo pensando. Anche per questo abbiamo chiesto un preventivo, ma non c'è stata risposta. Temo che non ce lo facciano perché non hanno i mezzi per effettuare il servizio. Ma almeno me lo dicano... Si potrebbe valutare un appalto comunale con qualcun'altro.

L'uso dei mezzi pubblici è anche un fatto culturale. Cosa risponde a chi proponeva un anno di mezzi pubblici gratis per abituare la gente?
Ho girato quella proposta alla Provincia. Non so se è possibile. Però almeno una settimana si potrebbe provare.

Almeno sull'informazione si potrebbe fare di più. Tanti brugheresi non conoscono le linee, non sanno dove si vendono i biglietti...
Anche questo è competenza della Provincia. Noi abbiamo fatto il possibile: abbiamo fatto fotocopie degli orari, li abbiamo messi sul Notiziario comunale. Però a volte le stesse aziende non ci fanno nemmeno sapere le variazioni d'orario. Le leggo anche io sui giornali.

Stupisce che un'amministrazione comunale "amica" non si parli con la Provincia...
Se la Provincia facesse stampare per il Comune migliaia di orari noi potremmo diffonderli capillarmente. Invece ci è toccato fare tonnellate di fotocopie in proprio. Non vorrei che così le ditte si abituassero a demandare ai comuni ciò che spetta loro per contratto.

Paolo Rappellino

DOPO L'INCHIESTA

L'assessore Corbetta scrive in Provincia

noi brugherio
AUTOBUS VUOTI E CODE SULLE STRADE
Il luogo che unisce la terra al cielo

I lettori si lamentano dei bus su Noi Brugherio e l'assessore manda il giornale in Provincia. Dopo l'inchiesta dedicata dal giornale ai mezzi pubblici, che ha occupato le pagine del nostro settimanale nei mesi di novembre e dicembre, l'assessore Corbetta ha deciso di raccogliere le lettere inviate dai lettori e di mandarle a Palazzo Isimbardi. «Nelle scorse settimane - scrive Corbetta - il settimanale locale "Noi Brugherio" ha svolto una inchiesta sul trasporto pubblico locale e ha sollecitato la cittadinanza ad esprimere pareri che sono pervenuti per tre settimane di seguito. Mi pregio allegare copia degli articoli e delle comunicazioni dei lettori in proposito. Credo di poter condividere larga parte di quanto lamentano e/o suggeriscono i miei concittadini. E per l'ennesima volta chiedo quando verrà data risposta alla mia richiesta per un preventivo costi circa l'ampliamento del servizio alle periferie oltre che a tutti i problemi sollevati. Non ho l'abitudine di rispondere ai cittadini che mi segnalano delle disfunzioni che il servizio di trasporto pubblico non è di competenza del Comune bensì della Provincia, perché ogni problema dei miei concittadini è un mio problema. Non posso però risolvere le problematiche connesse al servizio di trasporto pubblico locale se i responsabili della gestione (Provincia, Net e Brianza trasporti) non sono disposti ad affrontare le questioni sopra descritte».

E le periferie lanciano l'allarme: Da noi il trasporto pubblico è utopia

Tra coloro che da tempo reclamano più collegamenti pubblici per le periferie ci sono i presidenti delle consulte di quartiere. «Il quartiere - spiega Mariele Benzi, alla guida della Ovest - si è esteso verso Cologno, Sesto e Monza già da alcuni anni. Sarebbe il caso di rivedere ed allungare i percorsi, aggiungendo fermate in corrispondenza dei nuovi insediamenti urbani ed aumentando il numero delle corse anche nell'arco di tutta la giornata e nei fine settimana. Ad esempio su via Andreani, via Monte Cervino, via San Cristoforo, via Moia, via San Maurizio, via San Carlo c'è una richiesta oggettiva da parte dei residenti che evidenziano difficoltà, non solo nel raggiungere i paesi limitrofi, ma anche il centro di Brugherio». Dello stesso parere anche il presidente della consulta Nord Elia Masi: «L'unico mezzo che abbiamo ci collega con Monza - esordisce - mentre ci manca una linea verso Brugherio. In passato erano anche stati sperimentati dei collegamenti, ma gli utenti erano pochi». E avanza la sua proposta: «Se è difficile pensare a un autobus di linea, si potrebbe almeno puntare su un mezzo a chiamata o un servizio almeno il sabato e il mercoledì, giorno in cui il Comune resta aperto tutto il giorno fino a sera». Masi ritiene anche che, visti i cattivi collegamenti, «si dovrebbero decentrare nel quartiere alcuni servizi, come per esempio uno sportello di prestito per i libri della biblioteca civica. E magari anche qualcos'altro nell'ex bocciodromo».

P.R.

AVIS
Comunale Brugherio

AVIS Brugherio
ORARIO DI SEDE
martedì: 20,30 -22,00
giovedì: 20,30 - 22,00
sabato: 15,00 - 18,00
via Oberdan, 83
tel. e fax. 039.879192

Gruppo S. Damiano
ORARIO DI APERTURA
martedì: 20,30 -22,00
sabato: 16,00 - 18,00
via Corridoni, 18
tel. 039.2840035

e-mail: brugherio.comunale@avis.it

ital enferm

I nostri servizi

Assistenza Infermieristica domiciliare colf e badanti 24 ore su 24

Per informazioni Tel.eFax 039-5961076
E-mail: info@italenferm.it
TEL. CELLULARE 393 9006405

Infermieristici
- Elettrocardiogramma a domicilio
- Prelievo del sangue
- Medicazioni avanzate
- Flebo
- Iniezioni in muscolo per via endovenosa
- Sostituzione cateteri vescicali
- Fisioterapia
- Monitoraggio pressione arteriosa, glicemie e ossigenazione arteriosa

Socio-Assistenziali
- Badanti
- Assistenza di base
- Cura della casa
- Igiene personale
- Dame di compagnia
- Gestione piccole pratiche

COMPUTER

C&D COMPUTER & DOMOTICA

Vendita di computer desktop e notebook.
Stampanti inkejet e laser b/n o colori.
Riparazione ed assistenza PC e portatili.
Assembliamo computer su misura.

Computer a partire da € 499,00 – Windows XP Home
Monitor LCD 19" da € 180,00 - 3 anni garanzia on site

DOMOTICA

SOLUZIONI DI AUTOMAZIONE DOMESTICA

Progettiamo ed installiamo sistemi di domotica integrata, impianti di allarme, home e building automation che possono avere un ampia gamma di applicazione: dal piccolo appartamento fino alla grande villa, negozi, uffici, capannoni: unica centrale anti intrusione, controllo luci, termostato, incendio, allagamento, tapparelle, audio multiroom, emergenze varie. Vi aspettiamo presso il nostro showroom per dimostrare tutte le potenzialità e le funzionalità.

C&D s.a.s. di Brisotto Steven - via Monza 88/90
Brugherio (MI) Tel. 039. 2873743 Fax 039.2142629
E-mail:info@computerdomotica.it
www.computerdomotica.it www.domotica2000.it

L'Erboristeria

un angolo di natura

Domenici®
FORTI DI NATURA DAL 1989

Prodotti di Erboristeria e Apicoltura dal 1989

CONTRO LA TOSSE E L'INVERNO

DOMENICI sas Via S. Maurizio, 163 Brugherio
Orari 9.00 -12.30 - 15.30 - 19.15 Chiuso lun. mattina
Tel 039.28.73.401 - Fax 039.28.75.417

Onoranze Funebri

A. Caprotti

Tel. 039/870185

Via Italia, 32 - Brugherio

Caseificio Salaris

DAL 1973 PRODUZIONE E VENDITA FORMAGGI FRESCHI

IT 03 / 208 CE

I NOSTRI FORMAGGI SONO PRODOTTI CON LATTE ITALIANO PROVENIENTE DA ALLEVAMENTI SELEZIONATI

BRUGHERIO
VIA MONVISO, 42
039.870.754
039.287.96.95
E-mail Info@caseificiosalaris.it
Web www.caseificiosalaris.it

GIORNATA PER LA VITA: LA FORZA NELLA SOFFERENZA

A BRUGHERIO BANCHI VENDITA E INFORMATIVI, LA VEGLIA DIOCESANA AL SANTUARIO DI MESERO

La forza della vita nella sofferenza" è il titolo scelto dai vescovi italiani per il messaggio in occasione della Giornata per la vita di domenica 1 febbraio.
Scrivono i vescovi: «Quando il peso della vita ci appare intollerabile, viene in nostro soccorso la virtù della fortezza. È la virtù di chi non si abbandona allo sconforto: confida negli amici; dà alla propria vita un obiettivo e lo persegue con tenacia. È sorretta e consolidata da Gesù Cristo, sofferente sulla croce, a tu per tu con il mistero del dolore e della morte. Il suo trionfo il terzo giorno, nella risurrezione, ci dimostra che nessuna sofferenza, per quanto grave, può

prevalere sulla forza dell'amore e della vita».
A Brugherio il Movimento per la Vita si attiverà con una piccola iniziativa per ricordare l'importanza della giornata, spiega il dott. Dario Beretta, responsabile del gruppo: «Saremo presenti davanti alle chiese di San Bartolomeo, San Carlo e San Paolo al termine delle messe per vendere le primule: un segno della nostra presenza e una forma di autofinanziamento».
I banchi vendita saranno anche un utile luogo di informazione e di primo contatto per chi fosse interessato alle attività del Movimento, prosegue Beretta: «Vogliamo ricordare che ci siamo, e cerchiamo persone che collaborino con noi».
A livello diocesano invece l'appuntamento è per la veglia di sabato 31 gennaio a Mesero: ritrovo alle 17,15 e al termine (alle 19) processione al santuario della famiglia "Santa Gianna Beretta Molla". **F.M.**

SABATO 31 - DOMENICA 1

Messa e incontro per le famiglie alla parrocchia San Paolo

Alla parrocchia San Paolo la festa della famiglia sarà festeggiata in questo fine settimana: ecco il programma dettagliato dei 2 giorni:

sabato 31 gennaio

ore 16,00: incontro di meditazione per tutte le famiglie, in salone Benedetto XVI, dal titolo "Riscopriamo la bellezza e il valore della famiglia, cellula fondamentale della società e della Chiesa". Con don Giovanni Gola, parroco di Rho

domenica 1 febbraio

ore 11,00: Santa messa della famiglia e pranzo degli anniversari. Iscrizioni al pranzo in segreteria parrocchiale.

SCOUT, 300MILA TAPPI PER I POZZI IN AFRICA

Il gruppo scout brugherese ha concluso il primo anno di raccolta tappi a sostegno del progetto "dall'acqua per l'acqua", promosso dal Centro sviluppo mondialità reciproco di Livorno per la costruzione di 8 pozzi in Tanzania. L'iniziativa è stata un successo: raccolti ben 500 chilogrammi di tappi di plastica di vario genere, da quelli di bottiglia a quelli dei detersivi, ma tutti rigorosamente in plastica Pe.
«È iniziato tutto per caso - commenta lo staff dei capi del branco Il gabbiano -: affrontando le tematiche del riciclo ci siamo interessati alla raccolta tappi e abbiamo scoperto che non si trattava della solita "leggenda metropolitana": esistono veramente organizzazioni benefiche che raccolgono questa plastica preziosa e, con la collaborazione di aziende specializzate, riescono a ricavarne fondi da destinare a progetti di solidarietà».
La raccolta è iniziata a ottobre 2007 come gara tra sestiglie (gruppi di 6-7 lupetti dagli 8 ai 12 anni) e grazie al loro entusiasmo e al coinvolgimento di amici, parenti, vicini di casa, bar, ristoranti, si è conclusa a giungo 2008 decretando vincitrice la sestiglia dei Bianchi con 80 chili raccolti. «L'occasione è stata solenne continua lo

staff – e tutto il gruppo scout è stato coinvolto in un grande gioco alla ricerca dell'oro blu, l'acqua, obiettivo principale della raccolta fondi. È stato importante sottolineare che il valore intrinseco di un solo tappo sia irrisorio (circa 0,00025 euro, ce ne vogliono 40 per fare 1 centesimo), ma che l'attenzione all'ambiente (in questo caso con la raccolta differenziata specifica) e l'unione di tutti i membri del gruppo avrebbero potuto dare frutti inaspettati».
I tappi raccolti nei successivi mesi da parte di tutto il gruppo scout Brugherio 1 sono stati 301.200 (500 chilogrammi). «Siamo consapevoli - commentano i Capi scout - di non aver risolto il problema della sete in Africa (per 1 pozzo servono 18,5 tonnellate di tappi), ma possiamo dire di aver contribuito a migliorare il mondo. È un piccolo passo verso la formazione del "buon cittadino" secondo gli insegnamenti che il nostro fondatore, Robert Baden-Powell, ci ha lasciato più cento anni fa».
Il gruppo scout continua la raccolta anche per il 2009 (50 chili già ricevuti a gennaio) con l'obiettivo futuro di poter coinvolgere direttamente la cittadinanza di Brugherio: «Stiamo pensando di allargare la rete di raccolta – incalzano i responsabili dl gruppo - ma le forze da mettere in campo vanno oltre le nostre possibilità. Siamo aperti a collaborazioni con chi vorrà prendersi a cuore questa iniziativa di solidarietà».
Chi volesse informarsi o contribuire direttamente può visitare il sito *www.scoutbrugherio.org* oppure *www.cmsr.org*.

LA PAROLA DELLA SETTIMANA

prosegue dalla prima pagina

La zona d'ombra è data dal grido dell'indemoniato. Un giovane posseduto dal demonio, presente nella sinagoga, mimetizzato tra la folla anonima. Quando il Santo di Dio ridà forza e vita alla Parola della Bibbia, che ritorna e riprende ad illuminare la vita degli uomini, il nascondiglio del demonio si scopre e la sua opera viene alla luce per essere distrutta e andare in rovina. La confessione blasfema e bestemmiatrice dell'indemoniato: "Io so, che tu sei il Santo di Dio!", mette a fuoco la realtà di Gesù e diviene una involontaria risposta allo stupore della folla: di fronte c'è Uno che mostra un legame inaudito e fortissimo con Dio stesso. Il commento della gente è stupito, ma è anche un invito a riflettere, a porre la domanda: Chi è Gesù? Chi è quest'uomo che di sabato, giorno in cui è proibito pescare e riassettare le reti, con la sola parola è capace di cacciare i demoni? Quello che colpisce è il modo dell'irresistibile intervento di Gesù, uno che mostra la stessa autorità della Parola di Dio, lo stesso potere di Dio. Dunque... Sarà il resto del Vangelo di Marco a svelare il suo insegnamento, sarà la stessa vita di Gesù a confermare quello che oggi, nella sinagoga di Cafarnao, già si intuisce: l'evangelo è nella persona di Gesù; solo lui è capace di operare quello che dice e il risultato è già evidente: la liberazione dal male. Se gli indemoniati rappresentano l'immagine tipica del potere del male, nella loro incapacità di stabilire rapporti autentici con gli altri e col mondo, Gesù è il servo che è venuto per dare la sua vita in riscatto di tutti. E il suo gesto d'amore vince la lotta e rovina i demoni.

LA CURIOSITA'

DON GIOVANNI MERAVIGLIA NELLA STORIA DELL'INTER

La storia di una società di calcio si può raccontare attraverso la cronaca delle partite e delle vittorie, ma anche attraverso la passione dei suoi tifosi. Mauro Colombo, nel suo "Cent'anni da interisti" (ed. Melampo) ha scelto di utilizzare questo secondo metodo. Nelle pagine del suo libro trova curiosamente spazio anche il parroco di San Bartolomeo don Giovanni Meraviglia, citato in 2 episodi. Ecco, nelle parole dell'autore stesso, come si intreccia la storia di don Giovanni con quella dell'Inter.

Tra le tappe del ministero sacerdotale di don Giovanni Meraviglia, prima dell'incarico di parroco a Brugherio c'è stato quello di coadiutore alla prepositura di Santa Maria Nascente a Erba. Lì non è stato dimenticato il suo impegno di sensibile educatore alla Casa della Gioventù e di competente formatore dei Cantori. Ma molti lo ricordano anche nelle vesti di appassionato tifoso dell'Inter. Da erbese l'ho citato con piacere nel mio libro Cent'anni da interisti (Melampo 2008), dove ho ripercorso il secolo dell'Inter sulla scia delle vicende delle quattro generazioni di tifosi nerazzurri della mia famiglia. Gli aneddoti relativi a don Giovanni sono legati proprio a due miei parenti.

Negli anni Sessanta della Grande Inter di Angelo Moratti ed Helenio Herrera, il 27 maggio 1965 don Giovanni si trovava sugli spalti di San Siro accanto a mio nonno Antonio, ad assistere alla finale di Coppa dei Campioni contro il Benfica del fenomenale Eusebio. In una serata di pioggia torrenziale, l'Inter - in maglia bianca con fascia orizzontale nerazzurra per doveri di ospitalità - ebbe la meglio sui portoghesi grazie a un fortunoso gol di Jair: il pallone da lui calciato in scivolata, viscido, si infilò tra le gambe del portiere Costa Pereira. Alla consegna della Coppa don Giovanni partecipò alla festa doppia di mio nonno, che proprio nel "Giaguaro" brasiliano aveva il suo beniamino.
Erano gli anni dell'incidente diplomatico tra la Curia di Milano e il diffusissimo settimanale MilanInter, che dopo la seconda Coppa Intercontinentale vinta dai nerazzurri titolò a tutta pagina "Grande Inter figlia di Dio", suscitando i rimbrotti dell'Arcivescovado. Dal canto suo don Giovanni è sempre stato un tifoso di spirito e lo dimostrò nel 1980, quando la conquista del dodicesimo scudetto spinse gli Inter club della Brianza a organizzare una grande festa a Erba, alla presenza di tutta la squadra. A presentare al pubblico i vari Altobelli, Bini, Bordon, Muraro, Oriali, ecc, guidati dall'allenatore Bersellini, era mio zio Carluccio. Quando giunse il turno di Beccalossi, lo annunciò così: «Se Corso è stato chiamato "il piede sinistro di Dio", di lui si può dire che è un mancino della madonna...». Seduto poco lontano da don Giovanni, ricordo la risata di gusto con cui accolse quella battuta maliziosa, un poco irriverente, ma espressione del tifo più schietto.
Mi auguro che don Giovanni non se ne abbia a male, se ho scoperto questo suo "altarino" nerazzurro. E approfitto di NoiBrugherio per salutarlo cordialmente con un classico "Forza Inter!".

Mauro Colombo

CHIESADIMILANO.IT SI RINNOVA

TUTTA LA DIOCESI IN UN SITO

NEL PORTALE ONLINE PIÙ NOTIZIE, MULTIMEDIALITÀ, INFORMAZIONI DALLE PARROCCHIE

Obiettivo della diocesi **è offrire un servizio sempre più efficace e puntuale alla comunità ambrosiana**

Gennaio 2009, sabato 24: il portale www.chiesadimilano.it si rinnova. La diocesi di Milano, sempre più consapevole dell'importanza dei moderni strumenti di evangelizzazione, ha deciso di fare il salto di qualità riorganizzando i contenuti e indossando una nuova veste grafica. Obiettivo: offrire un servizio sempre più efficace e puntuale alla comunità ambrosiana.
A sottolineare l'avvenimento è stato l'arcivescovo Dionigi Tettamanzi che, durante il tradizionale incontro coi giornalisti in occasione della festa del loro patrono, ha tagliato il nastro effettuando il click che ha messo in rete il rinnovato portale.
L'homepage, caratterizzata da un impianto di taglio più giornalistico, è ora suddivisa in tre grandi aree tematiche: in primo piano le news, una bacheca degli eventi e uno spazio multimediale.
L'area riservata alle notizie è curata dalla redazione del giornale online Incrocinews, che all'informazione tradizionale affianca numerosi contributi multimediali.
La colonna centrale è riservata a segnalazioni e flash dei principali appuntamenti. Non mancano "vetrine" dedicate a parrocchie e uffici di Curia. Lo spazio multimediale, collocato sulla destra, valorizza invece gli eventi diocesani con contributi video, audio e fotografici.
Altre novità riguardano le modalità di navigazione. La vecchia cornice con i menù laterali di rimando alle sezioni è definitivamente sostituita da tre menù orizzontali a tendina collocati sotto la testata: il primo raccoglie le voci relative all'area istituzionale (Arcivescovo, Diocesi, uffici di curia, orari delle messe, mappa della comunità....); nel secondo menù, una riaggregazione "tematica" dei contenuti, con punti di accesso alle aree relative a famiglia, lavoro, salute, liturgia, missioni... Il terzo menù infine è dedicato agli strumenti di comunicazione diocesani: Milano 7, Il Segno, Radio Marconi e Telenova (con la possibilità di rivedere on line le puntate de La Chiesa nella città).
Grandi novità anche nella sezione photogallery con le oltre 160.000 immagini.
Un portale radicalmente nuovo, quindi, che merita di essere visitato e soprattutto utilizzato.

L'home page del nuovo portale diocesano www.chiesadimilano.it

PER COMBATTERE LA CRISI

ISTITUITO IL FONDO FAMIGLIA-LAVORO

Venerdì scorso 23 gennaio il cardinale Dionigi Tettamanzi ha ufficialmente costituito il "Fondo Famiglia-Lavoro" preannunciato nell'omelia della messa di Natale. Depositato lo statuto e il decreto di fondazione, il Fondo sarà a breve operativo, una volta trascorsi i tempi tecnici e burocratici di organizzazione. È uno strumento, ha spiegato il Cardinale, per affrontare un tempo segnato «da una crisi finanziaria ed economica che - secondo gli esperti - non ha ancora manifestato pienamente i suoi effetti destabilizzanti, soprattutto le preoccupanti ricadute sulla società e sulle famiglie».
I documenti di costituzione parlano di uno strumento che si rivolge alle famiglie che abitano nel territorio della Diocesi, privilegiando quelle che si trovano in difficoltà a causa della perdita del lavoro e non godono di ammortizzatori sociali sufficienti o di altre provvidenze pubbliche o private. Il Fondo scadrà a dicembre 2010, salvo proroghe a causa del protrarsi della crisi, e parte con un capitale di un milione di euro, che si spera possa aumentare grazie ai contributi di persone fisiche, comunità cristiane, enti privati e imprese. È gestito a livello direttivo da un Consiglio di 7 membri, ma l'elargizione dei contributi entrerà in funzione con il contributo dei decanati: a loro il compito di raccogliere le richieste di aiuto, verificarne le caratteristiche e presentarle alla segreteria del Fondo. **F.M.**

IMPRESA DI PULIZIE
OBERDAN

- Pulizia di: uffici capannoni negozi condomini appartamenti
- Lavaggio moquette

Massima cura e meticolosità nel servizio

PER INFORMAZIONI E PREVENTIVI TELEFONARE ALLA SIG.RA DONATELLA CASSAGHI 348.82.82446

Programma serate Inverno 2009
I nostri menù, possono essere riproposti nel giorno a Voi gradito, su prenotazione per almeno 10 persone
il Glicine
Enoristorante
29 Gennaio 2009 - I Carciofi
5 Febbraio 2009 - La Tirolese
12 Febbraio 2009 - La Valtellina
19 Febbraio 2009 - La Piacentina
26 Febbraio 2009 - Il Tonno rosso
5 Marzo 2009 - Le Cozze
12 Marzo 2009 - Il Maiale
19 Marzo 2009 - La Toscana
26 Marzo 2009 - La Parmense
Per Menù e prezzi consultare il sito: www.ilglicine.info
Tutti i Venerdi sera
Menu' degustazione di mare
Euro 32,00 a persona
Brugherio - Via S. Maurizio al Lambro, 234 - Telefono 039.28.74.084

PADRE GIUSEPPE FUMAGALLI: «SPERANZA PER LA GUINEA»

RIENTRATO DOPO LE ELEZIONI, IL MISSIONARIO BRUGHERESE AUSPICA UN RINNOVAMENTO

Padre Giuseppe Fumagalli, dopo il breve periodo passato in Italia è tornato in Guinea Bissau. Nella lettera "Notizie da Katon" che periodicamente invia a tutti coloro che sono passati a trovarlo o che sostengono la sua attività missionaria, racconta il suo rientro. «Che bello camminare attraverso le risaie e vedere il riso rigoglioso e la gente contenta. Ce la siamo vista brutta l'anno scorso e a maggior ragione apprezziamo il dono delle piogge di quest'anno. La gente è ancor oggi tutta indaffarata a difendere il riso dagli uccelli e a mietere quello che via via matura. Non c'è un attimo di tregua e così anche le nostre attività parrocchiali si svolgono tutte di sera. Il che significa, visto com'è "spantegata" la parrocchia e come sono infernali le cosiddette strade, che uno deve restare sul posto di notte, se non vuol rischiare di rompersi qualcosa a tornare a casa allo scuro in moto. Quindi sono diventato nomade, come al solito in questa stagione: nomade stagionale».

In Guinea Bissau si sono tenute in autunno elezioni legislative con una affluenza record: 82% di votanti senza disordini. «Quel che più fa sperare sono i risultati» dice padre Fumagalli. Nonostante il grande numero di partiti, il Paigc, il partito dell'indipendenza, ex partito unico ed ex marxista ha ottenuto la maggioranza qualificata: due terzi dei voti. Questo dovrebbe permettere un governo più solido, che già aveva iniziato ad operare, prima delle elezioni presidenziali che avevano riportato al potere l'ex dittatore Nino Vieira. Un altro dato positivo per il missionario brugherese è che «da almeno vent'anni ci sono politicanti che hanno voluto basare la forza del partito sulla etnia: tu sei della mia tribù e voti per me. Il gioco riguardava soprattutto l'etnia a maggioranza relativa, i Balanta. Ebbene, una bella parte di loro si è riconquistata la sua autonomia di giudizio e ha votato chi ha voluto, ed è un bel passo avanti». Negli ultimi anni la Guinea Bissau, soprattutto l'arcipelago delle isole Bijagos, sono diventate un punto nevralgico per lo smistamento della droga. «Un governo che ha un tale supporto di consensi e che voglia davvero governare, riduce gli spazi a disposizione dei narcotrafficanti. Meglio mettere bastoni nelle ruote e non lasciar entrare in funzione un governo simile», teme padre Zè. «Non faccio politica, ma fa parte anche questo della vita di questo popolo. Anche se bisogna dire con Gesù che chi capisce qualcosa sono i "piccoli" mentre i "grandi e i sapienti" non capiscono proprio niente. Per sé Lui si riferiva ai "segreti del Regno", ma penso che ci tocca dirlo anche per quelli della repubblica... E poi ve ne parlo anche per dirvi di pregare perchè le cose si istradino bene, perché ultimamente c'è uno strano silenzio e niente si muove». Ricollegandosi poi al periodo natalizio appena concluso, padre Zè, come viene chiamato nella sua missione di Suzana, conclude: «nel mondo c'è tanta sofferenza che dipende non da cause naturali, ma proprio dall'egoismo di noi uomini, come in Zimbabwe e in tante altre parti del mondo, anche fuori dell'uscio di casa e magari un po' anche dentro il nostro cuore. Abbiamo bisogno di un Salvatore, e Dio ce ne offre uno "fuori serie", il suo stesso Figlio, Gesù. Dovremmo ricordarci però anche di quel detto che, se non mi sbaglio, è di Sant'Agostino: "chi ha creato te senza di te non ti salverà senza di te"».

Padre Giuseppe Fumagalli

Roberto Gallon

Per seguire in diretta la vita della missione di padre Fumagalli: www.suzana.it

SAN CARLO

Oratorio Frassati sulle nevi di Foppolo

Sci, pattini, bob, passeggiate e slittini (anche improvvisati). Sono gli ingredienti della giornata sulla neve dell'oratorio Pier Giorgio Frassati, in programma domenica 15 febbraio. Il programma:

ore 7,00: messa e partenza
ore 12,30: pranzo
ore 16,30: rientro
ore 19,00: arrivo a Brugherio

Costo per tutti: 15 euro. Per i bambini fino alla seconda elementare: 12 euro. Iscrizioni e informazioni in parrocchia entro domenica 8

SAN BARTOLOMEO

FAMIGLIE IN FESTA

È stata un grande successo la festa organizzata dalloa parrocchia San Bartolomeo in occasione della festa diocesana della famiglia.

Centinaia di persone hanno aderito all'iniziativa, iniziata con la messa delle 10 e proseguita per tutto il pomeriggio, pranzo incluso. Numerosi anche i bambini presenti, di tutte le età. L'incontro si è tenuto anche a San Carlo, mentre a San Paolo verrà proposto domani, domenica 1 febbraio.

[sport]

Le squadre Juniores, Allievi ed Esordienti si presentano al pubblico

Nomi e cognomi della Sportiva

I ciclisti al via per la stagione 2009

La Società Ciclistica Brugherio Sportiva guidata dal presidente Mario Rizzi presenta lo squadrone con cui affronterà il 2009.
Per cominciare la squadra **JUNIORES** diretta da Marco Cattaneo sarà composta da Fabio Arlati, Manuel Carrà, Roberto Esposito, Davide Fumagalli, Fabio Giuffredi, Stefano Roncalli e Andrea Verzaglia. Arlati è l'unico terzo anno del team è proviene dall'orobica Trissa, Verzaglia arriva dal Pedale Saronnese mentre il primo anno Esposito arriva dalla sevesina Cicli Fiorin con già all'attivo ottime prestazioni invernali in gare di ciclocross. Al primo anno saranno anche il Campione Brianteo della categoria allievi Giuffredi e Roncalli che dopo un brillantissimo anno negli allievi cercheranno di fare nuove esperienze nella categoria maggiore. Dopo buoni risultati nella passata stagione si attende il salto di qualità anche per quanto riguarda Carrà e Fumagalli gli unici confermati della squadra juniores del 2008.
A completare l'organico che sarà equipaggiata con biciclette De Rosa ci sono Emanuele e Giulio Peraboni e Marco Mangiagalli che collaboreranno con Cattaneo nella gestione della nuova squadra: «Siamo un bel gruppo - commenta il team manager Roncalli - con elementi interessanti e seri, i nuovi si sono già inseriti bene e credo che raccoglieremo anche noi delle belle soddisfazioni».
Molte novità anche nella categoria **ALLIEVI** gestita dal direttore sportivo Paolo Brugali dove il gruppo sarà formato da ben otto unità: si tratta di Niccolò Anzani, Gabriele Bedolo, Jonathan Gioè, Alessandro Lanzanova, Federico Marossi, Mattia Remondina, Matteo Rizzetto e Christian Scerbo.
Bedolo già in squadra l'anno scorso ed autore di ottimi miglioramenti nel corso della stagione farà un po' da chioccia ai giovani del gruppo a cominciare dagli ex esordienti "brugheresi" Scerbo, Gioè ed il Campione Brianteo Anzani tutti e tre reduci da un' entusiasmante stagione ricca di vittorie e piazzamenti. Per continuare troviamo il cremasco Mattia Remondina, altro primo anno molto interessante e capace di raccogliere due vittorie e piazzamenti importanti negli esordienti con la maglia del Pedale Orceano. Provengono dalla categoria amatori invece Matteo Rizzetto (Cicli Di Lorenzo) e Federico Marossi anche loro secondi anni come Bedolo ma alla loro prima esperienza in una categoria agonistica così come Alessandro Lanzanova che dopo le fatiche del ciclocross con la maglia del Rampi Club Brianza proverà nuove emozioni su strada. Aiuteranno nella conduzione di questo folto team Emanuele Brugali e Manuel Scerbo: «È un gruppo giovane – racconta il ds Brugali - con nuovi innesti promettenti e che hanno voglia di lavorare ed imparare e su cui si potrà contare per il futuro».
Ci sarà futuro anche per la squadra **ESORDIENTI** che per ora in vista di nuovi arrivi sarà così composta: Simone Beretta, Morabito Manuele, Federico Ricci, unico primo anno e Giorgio Vertemati che saranno guidati da Stefano Pesenti e Massimo Ricci. Per Beretta e Ricci ci si aspettano altri miglioramenti dopo quelli ottenuti l'anno scorso nelle categorie esordienti e giovanissimi. Proviene invece dalla Sco Cavenago Vertemati dopo un primo anno di esperienza con anche piazzamenti mentre sarà alla sua prima esperienza il monzese Morabito.

Sopra, gli Allievi della Sportiva.

Sotto, la squadra Juniores

Aperte le iscrizioni al torneo dell'oratorio San Giuseppe. Si inizia il primo marzo

Il calcio incontra la solidarietà

Sedici squadre in gol per padre Pino

Sedici squadre in campo per due obiettivi: vincere la coppa e contribuire alla costruzione di case per i poveri. La quarta edizione del torneo di calcio dell'oratorio San Giuseppe inizia puntando un occhio alla solidarietà. «Il ricavato delle quote di iscrizione tolte le spese - spiega l'organizzatore Lorenzo Villa - sarà devoluto a padre Pino Valaguzza, sacerdote di Las Pampas, Ecuador, impegnato nell'edificare abitazioni per gli anziani e i poveri della sua comunità. Lo scorso anno siamo riusciti ad inviargli più di 4.000 euro».
Il torneo prenderà il via domenica 1 marzo e vedrà ai nastri di partenza 16 squadre da 7 giocatori ciascuna, divise in 4 gironi all'italiana. La fase preliminare determinerà gli accoppiamenti per quarti, semifinali e finali, che si terranno alla metà di giugno. Anche quest'anno scenderanno in campo arbitri federali per garantire il corretto svolgimento del torneo.
Il costo dell'iscrizione è di 380 euro a squadra. Adesioni entro venerdì 20 febbraio presso il Quibar di viale Santa Caterina o da Lorenzo Villa al numero 339.3814735. Sede di gioco è il campo da calcio a 7 dell'oratorio San Giuseppe di Via Italia, 68.

I vincitori dell'edizione 2007 del Torneo di solidarietà San Giuseppe

GSA ATLETICA

Una domenica **di corse e salti**

Domenica lunga e impegnativa quella del 25 febbraio per il Gruppo Sportivo Atletica Brugherio che ha visto i propri mezzofondisti e saltatori delle categorie Allievi e Assoluti gareggiare nel bresciano in due gare.
Buoni i risultati, considerato che gli atleti in gara erano 113: Claudio Taddeo si è piazzato 25°, Gianluca De Marco 35°, Roberto Fontana 52°. Prima gara campestre dell'anno per Promesse e Seniores che hanno partecipato al Cross Corto (4 km); la squadra era formata da Michele Quadrio, Silvano Vimercati, Giorgio Manzoni e Marco Monteleone. A Castenedolo è toccato ai saltatori gareggiare nel meeting regionale di salto in lungo e triplo. Le migliori posizoni le ha raggiunte Giulia Quattrocchi, seconda nel salto triplo con 10metri e 15 e sesta nel salto in lungo con 5,53. Due record personali li ha ritoccati Matteo Maggiolini con 5,55 nel salto in lungo e 11,90 nel salto triplo (ottavo in entrambi le gare). Per Luca Monguzzi buono il 6 metri e 01 raggiunto nel salto in lungo (quinta posizione), mentre potevafare meglio del 12,60 (settima piazza) raggiunto nel salto triplo. Decimo Marco Mauri nel salto in lungo con 6 metri e 30.

CLUB ALPINO ITALIANO

Al via il tesseramento Cai per il 2009

Tempo di iscrizioni al Cai: è partita la campagna di tesseramento 2009 che terminerà il 31 marzo.
L'iscrizione al Cai dà diritto: a partecipare alle attivita' delle sezioni, a ottenere sconti nei rifugi del Club Alpino Italiano e in quelli, sia italiani che esteri, che hanno con il Cai un trattamento di reciprocità, ad usufruire del materiale tecnico e didattico messo a disposizione delle varie sezioni, a partecipare ai corsi e alle scuole organizzati dalle sezioni, ad usufruire della polizza assicurativa per il soccorso alpino e a usufruire della polizza assicurativa per gli infortuni durante le attività organizzate da un qualsiasi organo del Cai.

QUOTE ASSOCIATIVE 2009:
Soci Ordinari rinnovo: 37 euro
Soci Ordinari nuova associazione: 41 euro
Soci Famigliari rinnovo: 19 euro
Soci Famigliari nuova associazione: 23 euro
Soci Giovani (nati dal '92) rinnovo: 13 euro
Soci Giovani nuova associazione: 17 euro
informazioni: www.caibrugherio.com

Risultati CALCIO

Domenica 25 dicembre	
Prima categoria	
Brugherio - DiPo	1-2
Seconda categoria	
sospeso	
Terza categoria	
sospeso	
Venerdì 30 novembre	
Calcio a 5 - Serie C2	
Cgb - Morbegno	3-2

Prossimo turno CALCIO

Domenica 1 febbraio	
Dominante - Brugherio	ore 14,30
Leo Team - S. Albino S. Damiano	ore 15,30
Cgb - Cantalupo	ore 14,30
Cgb - Mese	

Risultati VOLLEY

Sabato 24 gennaio	
Serie B1 maschile	
Cantù - Diavoli Rosa	3-1
Serie D femminile	
Sanda - Mede	3-0

Prossimo turno VOLLEY

Sabato 31 gennaio	
Diavoli Rosa - Sestese	ore 21,00
Sanda - Castellanza	ore 17,30

Risultati BASKET

Martedì 13 gennaio	
Prima divisione	
Lokomotiv - Gb Monza	51-60
Cgb -Carpinelli	63-65

Prossimo turno BASKET

Martedì 3 febbraio	
Lokomotiv - Muggiò	ore 21,15
Domenica 8 febbraio	
Sovico - Cgb	ore 18,00

Classifiche CALCIO

PRIMA CATEGORIA (13° giornata)

Brugherio	**38**
Brembatese	36
Agrate	28
DiPo	28
Gessate	26
Vapriese	25
Villasanta	12
Bernareggio	21
La Dominante	21
Vignate	19
Trezzanese	18
Bellusco	16
Canonica	16
Robur	15
Bm Sporting	12
Roncello	9

SECONDA CATEGORIA (12° giornata)

Bussero	39
Cologno	33
Mezzago	28
Colnaghese	27
Cornatese	26
Cavenago	23
Juvenilia	21
S. Albino S. Damiano	**18**
Leo Team	14
Nino Ronco	13
Pessano	13
Fonas	12
Gerardiana	12
Truccazzanese	12
Melzo	11
Pozzuolese	9

TERZA CATEGORIA (12° giornata)

Don Bosco	29
Pro Vittoria	28
Correzzana	26
Meda '05	25
Veranese	25
Villanova	23
Macheriese	22
Villaggio Fiori	21
Cantalupo	20
Varedo	18
Ausonia	16
Cgb	**15**
Sanpietrina	14
Verga	13
Myfer	10
Speranza	8

CALCIO A 5 SERIE C2 (11° giornata)

Real Lecco	34
Bellagio	25
Cometa	25
Cgb	**23**
Cosio Valt	23
Mgm2000	21
Castionetto	18
Dubino	16
Mese	15
Morbegno	15
Livigno	14
Pontese	9
Aurora	7
Talamonese	7

VOLLEY

SERIE B1 MASCHILE (11° giornata)

Cantù	40
Correggio	37
Spezia	37
Massa	36
Genova	32
Monza	26
Segrate	22
Biella	21
Bergamo	21
Cagliari	21
Bedizzole	19
Olbia	19
Sestese	12
Diavoli rosa	**10**
Sant'Antioco	4

noi brugherio
Registrazione presso il Tribunale di Monza n° 1698 del 15 dicembre 2003
NoiBrugherio aderisce alla Fisc (Federazione italiana settimanali cattolici)
Direttore responsabile: Nino Ciravegna
Per contattarci: via Italia 68, Brugherio tel. 039 28.74.856 fax 039 88.21.21 info@noibrugherio.it
Redazione: Paolo Rappellino, Roberto Gallon, Davide Grimoldi, Paola Galbiati, Luca Varisco, Filippo Magni, Mariella Bernio, Alessia Pignoli, Anna Lisa Fumagalli, Francesca Lozito, Gabriele Cereda, Marco Sangalli.
Editore: associazione culturale Kairós via Italia 68, Brugherio tel. 039 28.74.856 fax 039 88.21.21 info@noibrugherio.it
Pubblicità: Emilio Porfidio 334-77.27.923
Grafica: Elena Gulminelli Marco Micci
Stampa: Stem via Brescia 22 Cernusco s/N (Mi) tel. 02 92 10 47 10 Numero stampato in 6 mila copie

Dada Caimi: «Sul sito internet le opere e le interviste a 15 artisti».

Scoprire l'arte brugherese da casa **con il museo virtuale del Comune**

Il più completo museo dedicato agli artisti brugheresi? Si trova in internet. «Contemporaneamente all'inaugurazione della mostra "Arte in Comune" - spiega il funzionario dell'Ufficio cultura Dada Caimi - abbiamo completamente rinnovato la sezione "arte" del sito comunale. Si può dire che quella online sia un'altra sezione della mostra che in questi giorni è in corso a Brugherio».
E dunque sufficiente visitare il sito internet *www.comune.brugherio.mi.it*, cliccare sulla destra su "Cultura e tempo libero" e infine su "Arte" per ritrovarsi in un museo virtuale che ambisce a riunire tutti gli artisti nativi della città o che a Brugherio hanno svolto la loro opera. «Per ognuno di loro - prosegue la Caimi - è presente una sezione dedicata che raccoglie una breve biografia, l'eventuale bibliografia, la foto e, soprattutto, una riproduzione delle 20 opere più rappresentative del suo percorso artistico. A questo si aggiunge un'intervista video all'artista». Insomma, un vero museo virtuale che ad oggi si fregia della presenza di 15 espositori, ma che ambisce a raccogliere tutto quanto è arte brugherese. Nella home page del sito trova spazio anche una sezione informativa dedicata alle mostre in corso a Brugherio. Così che il navigatore che ha apprezzato le opere dallo schermo del computer possa uscire di casa per ammirarle dal vivo.

Filippo Magni

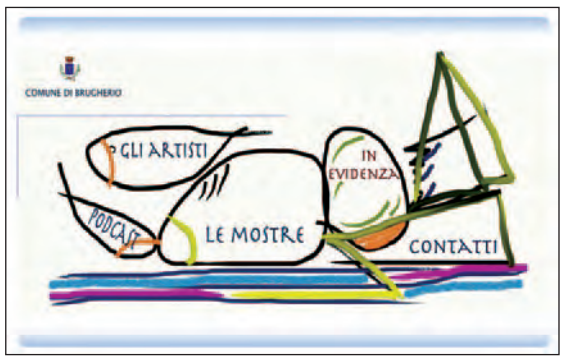

Sopra, il funzionario comunale Dada Caimi. A destra, la home page del nuovo sito

ARTE IN COMUNE

Prosegue fino al 22 febbraio "Arte in Comune", mostra collettiva di 15 artisti brugheresi. Le opere sono esposte nella sala espositiva della biblioteca di via Italia, ma anche nei negozi, negli uffici pubblici, nei ristoranti della città.

Orari della collettiva in biblioteca: da martedì a sabato dalle 15 alle 18, domenica dalle 10 alle 12 e dalle 15 alle 18, lunedì chiuso.

Un anno sul pulmino **con i ragazzi del Brugo**

Gli spostamenti quotidiani e le gite sul mezzo acquistato con l'aiuto dei bambini di San Carlo

Il pulmino del Brugo è più di un mezzo di trasporto: è lo strumento indispensabile per permettere ai ragazzi di svolgere le diverse attività. Enzo, uno dei ragazzi del gruppo, ci racconta l'esperienza di un anno sul nuovo automezzo.

Durante il 2008 la Cooperativa Il Brugo si è allargata, sono stati inseriti nuovi ragazzi ed ha aperto una nuova sede in via Volturno 80. Si è presentata quindi la necessità di avere un nuovo mezzo in modo tale da garantire a tutti i ragazzi di avere la possibilità di spostarsi: lo usiamo per il trasporto da casa fino al Brugo, per fare le gite, per le uscite sul territorio, per andare in palestra ed in piscina, ecc. Lo scorso anno i ragazzi di San Carlo ci hanno donato dei soldi che noi abbiamo utilizzato per coprire una parte di spese per l'acquisto di un nuovo pullmino per la Cooperativa.

I ragazzi del Brugo in viaggio sul nuovo pulmino

Il pullmino è molto bello e spazioso (ci stanno 9 persone!): é grigio e grande e si possono caricare su due carrozzine. I sedili sono comodi, c'è lo stereo con il lettore cd e c'è anche l'aria condizionata.
Sul pullmino ci sono delle scritte adesive con il nome della Cooperativa Il Brugo e inoltre ha la pedana elettrica, per caricare le carrozzine, che sale e scende da sola. L'altro pullmino che adoperavamo prima è bianco con otto posti più uno per la carrozzina, però non è tanto bello perché è più piccolo, non c'è l'aria condizionata, non ha l'autoradio e fa molto rumore in viaggio a causa della pedana manuale che sbatte per tutto il tempo. Quando si viaggia nella bella stagione fa molto caldo. Preferiamo moltissimo usare il nuovo pulmino che è arrivato lo scorso gennaio!
Durante l'anno abbiamo già fatto due gite con il nuovo pullmino! La scorsa primavera in un agriturismo in Toscana, durante l'estate al mare nelle Marche e in ottobre in Trentino a raccogliere le mele.
Noi ragazzi del Brugo ringraziamo i bambini di San Carlo di Brugherio per averci donato dei soldi che hanno contribuito a questo nuovo acquisto che ci fa fare tanti bellissimi viaggi. I ragazzi dell'oratorio hanno collaborato tutti insieme, e quando li abbiamo incontrati abbiamo scoperto che sono molto simpatici. Noi abbiamo fatto un disegno su un cartellone per ringraziare tutti quanti e il parroco don Daniele lo ha appeso in chiesa, perchè gli è piaciuto molto.

Enzo
un ragazzo del Brugo

MISTER HOUSE
NETWORK IMMOBILIARE
VIA ITALIA N. 78 - BRUGHERIO - TEL. 039-2878235

BRUGHERIO - Nel pieno centro del paese, nelle immediate vicinanze di ogni comodità (Centro Commerciale, Piazza del mercato, mezzi e scuole), inserito in palazzina disponiamo di panoramico bilocale con cucina abitabile, completamente ristrutturato. Cantina.

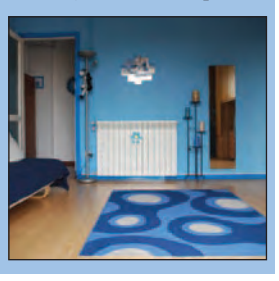

140.000 euro

BRUGHERIO - In piccola palazzina di recentissima costruzione, in zona ottimamente servita nonché a 300 metri dal Centro Commerciale Bennet, proponiamo splendido e luminoso due locali di MQ. 68 ottimamente rifinito. Concludono la proprietà box e cantina. LIBERO A BREVE!

200.000 euro

BRUGHERIO - BARAGGIA - In contesto di recentissima costruzione, in zona ottimamente servita, nonché a soli 300 metri dal Centro Commerciale "Bennet" disponiamo di ottimo tre locali luminoso con cucina a vista e terrazzo. Concludono la proprietà box e cantina.

265.000 euro

BRUGHERIO - In zona ottimamente servita, inserito in contesto di villette di recente costruzione, proponiamo splendido e luminoso tre locali di MQ. 90 con terrazzo. Box doppio e cantina. Nessuna spesa condominiale.

285.000 euro

N I S I - S E R
Viale Lombardia, 51 - 20047 Brugherio
Tel. 039 – 87.98.49

COSTRUZIONE E POSA DI:
SERRAMENTI IN ALLUMINIO
SERRAMENTI IN ALLUMINIO-LEGNO
TAPPARELLE PVC – ACCIAIO – ALLUMINIO
CASSONETTI

finestre – porte – portoncini – persiane - verande – portoni e vetrine negozi

[cultura]

Continua la stagione Fuori Pista con il monologo dell'attore bolognese

"Nel" teatro si gioca con le parole

L'arte di Bergonzoni ritorna a Brugherio

"Nel" vasto mondo dell'arte, e in particolare del teatro, esistono un'infinità di categorie distintive, una per ogni tipologia di spettacolo, di testo, di interprete. Eppure è quasi impossibile spiegare con precisione chi sia Alessandro Bergonzoni.
"Nel" complesso si potrebbe definire attore, anche se, di fatto, non recita. Non fa solo quello, almeno. "Nel" contempo è anche autore dei suoi testi. Testi assurdi, virtuosi, visionari. Testi che fanno ridere e molto, eppure chiamarli comici potrebbe non sembrare appropriato.
A distanza di due anni dall'ultima volta, "nel" primo martedì di febbraio, l'arte di Bergonzoni ri-approda al teatro San Giuseppe, con uno spettacolo "nel" quale l'affidamento dell'attore alla parola è totale. Un'escursione "nel" mondo dell'assurdo, preannunciato "nel" titolo stesso dello spettacolo ("Nel", per l'appunto), in cui la preposizione articolata, senza ulteriori precisazioni di tempo o di luogo, già è sufficiente per incuriosire e disorientare lo spettatore che si accinge ad assistere al divertente sproloquio, preparandolo a ciò che accadrà in sala.

Rispetto ai già minimalisti spettacoli precedenti, la scena si riduce ancora di più a pochi imprecisati oggetti, con la semplice funzione di postazioni dalle quali Bergonzoni si sofferma ad evocare ricordi, con l'unico filo conduttore dei nessi verbali, che fioriscono in continuazione nel flusso narrativo come un'interminabile ghirlanda di parole.
I legami logici sono travolti, ci si avventura in una dimensione di sproloquio che a tratti assume l'aspetto inquietante del delirio, di cui forse lo stesso autore ignora il capo e la coda. Bergonzoni discute con se stesso, litiga da solo, si contraddice, sparando battute a raffica ad un ritmo impressionante, senza curarsi di aspettare chi è rimasto indietro. E ci mette di fronte ai personaggi impossibili che inventa: c'è chi ha sempre qualcosa in serbo per un croato, c'è il figlio incestuoso che prima di accoppiarsi con la madre si chiede cosa accadrà in seguito, perché è affetto dal complesso di *E dopo*; c'è chi fa il presepe in cucina per mettere a bagno Maria e chi sostiene che una frazione di Lodi sia una parte di complimenti vicino a Milano.
Uno spettacolo sconvolgente e a tratti geniale, portato sulla scena da un virtuoso del linguaggio unico nel suo genere; un inarrivabile artista della non-comunicazione che usa la sua abilità per sviscerare l'assurdo del tempo in cui vive e metterlo a nudo davanti ai nostri occhi di spettatori, "nel" breve spazio di un monologo.
La data da segnarsi sull'agenda è martedì 3 febbraio, alle ore 21, "nel" teatro San Giuseppe. Lo spettacolo fa parte della rassegna di monologo Fuori Pista; biglietto unico per tutti i settori a 20 euro, ridotto studenti a 12 euro.

Marco Sangalli

Nelle foto: Alessandro Bergonzoni, 50 anni. L'attore - autore, originario di Bologna, ha debuttato in teatro a soli 24 anni con lo spettacolo "Scemeggiata"

Il burattino Arlecchino si ammala d'amore

Teatro delle Famiglie: appuntamento con le maschere della tradizione

Mentre il Carnevale si avvicina con passi da trampoliere, ecco per tutti i bambini un assaggio di maschere, scherzi e lazzi, con le avventure dell'intramontabile Arlecchino.
I Burattini Cortesi, dove "Cortesi" non ne indica solo una qualità, ma anche la paternità (Daniele Cortesi si chiama l'autore, regista e costruttore dei burattini), saranno al teatro San Giuseppe domenica 8 febbraio alle ore 16, per la rassegna Teatro delle Famiglie.
La storia si rifà alle vicende della tradizione popolare: il Marchese d'Almaviva, assediato dai debiti, su consiglio del servo Brighella chiede la mano di Smeraldina, figlia di Pantalone, nella speranza di poter soddisfare i creditori con la sostanziosa dote di lei.
La notizia delle nozze getta però Arlecchino in nera disperazione, che il Dottor Tartaglia diagnostica come grave malattia d'amore. Ne scaturirà una serie di peripezie per il povero Arlecchino, aiutato dall'amico Gioppino, che culmineranno nel classico ballo delle maschere.

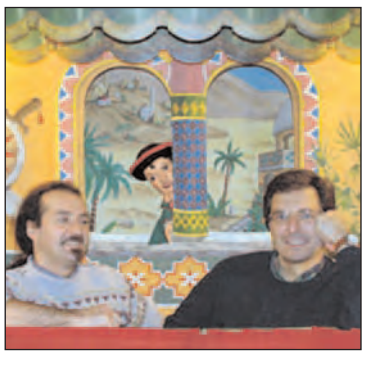

Daniele Cortesi e Virginio Baccanelli daranno voce e movimento ai burattini, animati all'interno di una grande baracca, costruita proprio come un teatro; la recitazione è sempre "a soggetto" e ricca di improvvisazioni, nel solco della grande tradizione italiana della Commedia dell'Arte.
La compagnia Burattini Cortesi, fondata nel 1982, si è affermata negli anni tra le più qualificate interpreti dell'antica arte del teatro delle "teste di legno". Arte che Daniele Cortesi ha avuto l'onore di ereditare dal suo grande maestro Benedetto Ravasio.
Gli spettacoli in repertorio sono tutti allestiti nel rigoroso rispetto dei canoni fondamentali e classici della tradizione popolare e hanno valso alla compagnia importanti riconoscimenti di pubblico e di critica.
I biglietti per lo spettacolo, consigliato dai 5 ai 10 anni, si possono acquistare mezz'ora prima dell'inizio, al prezzo di 4 euro per i bambini, 5 per i genitori. **M. Sg.**

NATI PER LEGGERE

L'immaginario di Tognolini

Mercoledì 4 febbraio alle ore 20,30, presso la Biblioteca civica di via Italia, Bruno Tognolini, scrittore per bambini, sarà l'ospite atteso nell'ambito dell'iniziativa "Nati per leggere - Il villaggio del bambino - L'immaginario infantile visto dai grandi". L'istrionico ed effervescente scrittore parlerà di come l'autore si raffigura il bambino nel momento dell'atto creativo, come "si immagina il suo immaginario".
Bruno Tognolini è nato a Cagliari nel 1951 e abita a Bologna, dove ha avuto la sua formazione. Il suo lavoro d'autore si divide tra i libri, romanzi, racconti e poesie per i bambini , la televisione e i multimedia. Per la TV è tra gli autori di "L'albero azzurro" e della "Melevisione". In Biblioteca sono reperibili molti suoi libri.

CINECIRCOLO

Al Bresson, Silvio Orlando è "Il papà di Giovanna"

Bologna 1938. Michele Casali si trova a vivere una situazione disperata: Giovanna, sua unica figlia ancora adolescente, ha ucciso per gelosia la sua compagna di banco e migliore amica. Evitando il carcere, la ragazza viene ritenuta non sana di mente e perciò rinchiusa in un ospedale psichiatrico a Reggio Emilia dove rimarrà fino all'età di 24 anni. Durante questo periodo di quasi totale isolamento, l'unica persona che si occupa di lei è il padre che si trasferisce appositamente a Reggio da Bologna. Silvio Orlando, Francesca Neri, Ezio Greggio, Alba Rohrwacher e Serena Grandi sono gli interpreti del film di Pupi Avati, in programmazione mercoledì 4, giovedì 5 e venerdì 6 febbraio. Ingresso come sempre a 3 euro, con tessera associativa.

IL 31 GENNAIO E 7 FEBBRAIO

Al Kennedy mercato dei collezionisti

Torna il mercatino di hobbisti e collezionisti al Centro Commerciale Kennedy. «Un'appuntamento fisso ormai da cinque anni, quest'anno saremo presenti con circa una ventina di banchi espositivi - spiega Francesco Agostini, uno degli organizzatori dell'evento - con un'ampia offerta che va dalla bigiotteria a un pensiero per San Valentino». Il mercatino sarà infatti aperto questo sabato, il 31 gennaio e il prossimo, il 7 febbraio, dalle nove del mattino alle sette di sera.

MUSICA

La banda sbarca su Facebook

La moda di Facebook contagia anche il corpo musicale di San Damiano e Sant'Albino. La banda cittadina ha infatti creato una propria pagina sul famoso sito di condivisione sociale. On line sono stati inseriti dei brani in formato mp3 dal Cd "Cent'anni in musica" oltre a una galleria fotografica. Il corpo musicale si è anche iscritto al portale italiano della musica e dello spettacolo MusicArea.

MACELLERIA SALUMERIA

PIAZZA

Macellazione propria di bovini nazionali
Vasto assortimento di **formaggi tipici**
Convenzioni buoni pasto

via Dante, 4 - Brugherio tel. 039 87 00 35

Dal tuo farmacista qualsiasi consiglio non è un consiglio qualsiasi

prenotazioni esami presso Ospedali e ASL
misurazione della pressione gratuita
analisi del capello gratuita
tiralatte professionali in affitto
bilance elettroniche in affitto

analisi del sangue
preparazioni farmaceutiche
preparazioni dietetiche
preparazioni omeopatiche

Farmacia Centrale

Piazza Battisti, 22 - BRUGHERIO (MI) Tel. 039.21.42.046
www.farmaciain.it

---

studiosardi

Iniziative immobiliari
di qualità dal 1959

Brugherio
via Oberdan, 1
Tel 039 870748

Lampedusa

Lissone

Sesto S. Giovanni

Arcore

www.studiosardi.com