BCC Credito Cooperativo Carugate
www.bcccarugate.it

PAGINA 5
Colletta alimentare: fai la spesa e aiuti le persone più povere

PAGINA 15
Inizia l'Avvento La comunità cristiana in attesa del Natale

BCC Credito Cooperativo Carugate
Differente per forza

noi brugherio
Anno VI - N. 38
Sabato 29 novembre 2008
Settimanale edito dall'associazione culturale Kairós

Previsti tre nuovi capannoni sul retro e due palazzine per gli uffici in via Monza

La Candy RADDOPPIA

Presentato il progetto per ingrandire la sede

Nuovi capannoni e uffici per la Candy di Brugherio. La grande azienda di elettrodomestici ha presentato in Comune un progetto per ampliare notevolmente la superficie produttiva. Con il piano di lotizzazione, tra San Damiano e l'autostrada, saranno cedute alla città la cascina Comolli e un'area che diventerà parco cittadino.

Ceduta al Comune la cascina Comolli: intorno si farà un parco

In programma tre grandi capannoni: due per la Candy e uno per piccole e medie imprese della città. In progetto anche nuovi uffici verso via Monza.

A PAGINA 3

LA PAROLA DELLA SETTIMANA

L'evangelista più originale

di Angelo Sceppacerca

Inizia il nuovo anno liturgico con il tempo di Avvento. La Chiesa celebra la venuta di Gesù Cristo nella carne dell'uomo. L'Avvento, il tempo che dice l'azione dell'arrivare, del giungere, è l'attesa e la preparazione alla festa del Natale quando i nostri occhi contempleranno, nel bimbo, il Verbo fatto carne. In questo nuovo anno della liturgia sarà proclamato il Vangelo di Marco, che offre un ritratto attendibile del Gesù storico e che è alla base (in questo senso si dice che esso è una fonte decisiva) di tutti i Vangeli "sinottici" (Marco, Matteo e Luca). In questo senso si può dire che Marco è il più originale tra gli evangelisti: tutto incentrato sul "segreto messianico", alla luce della Pasqua (morte e risurrezione di Gesù) svela progressivamente il mistero dell'uomo Gesù, il Cristo atteso, ma anche l'inatteso Figlio di Dio. Da una parte, il Vangelo di Marco c'introduce nel mistero di Gesù; dall'altra ci ricorda che questo mistero (Gesù Figlio di Dio) rimane pur sempre tale poiché non risponde a nessuna domanda dell'uomo, ma è sempre il libero dono che Dio fa di se stesso nel Figlio crocifisso.

Continua a pagina 17

«Vegliate, perchè non sapete quando è il momento»
dal Vangelo di Marco 13, 33-37

A pagina 9

Scuola
I genitori in comitato contro la riforma Gelmini

A pagina 12-13

Croce Bianca
Taglio del nastro per la nuova sede di viale Brianza

CINEMA TEATRO SAN GIUSEPPE WWW.SANGIUSEPPEONLINE.IT

Bolt
Un eroe a quattro zampe
Film in Prima Visione

INGRESSO 5 EURO
RIDOTTO 3,5 EURO

Sabato 29 novembre ore 21.15

Domenica 30 novembre Ore 15.00 - 17.15 - 19.15 - 21.15

VIA ITALIA 76, 20047 BRUGHERIO (MI) BOTTEGHINO: 039 870181

PAGINA 18

Alla scoperta di Paolo con don Fabio Ferrario

Serata di presentazione del nuovo libro del sacerdote salesiano sulla missione dell'apostolo delle genti
Appuntamento martedì 2 dicembre nella sala comunale

Arredamenti
TRAMONTANA

CUCINA febal light
PREZZO LEGGERO
3900 EURO*
(IVA INCLUSA)
COMPLETA DI ELETTRODOMESTICI

Via C. Battisti, 25 - S.Maurizio al Lambro (Cologno M.se)
www.arredamentitramontana.com - tel. e fax 02.253.37.13

Un Mondo di Fiori

Fiori recisi
piante verdi e fiorite da interno ed esterno,
composizioni vere, secche ed artificiali, idee regalo,
oggettistica e...

Si realizzano addobbi
e abbonamenti floreali per ogni occasione
Consegne a domicilio

Siamo in via Vittorio Veneto n° 20/G (sotto i portici) a Brugherio
tel\fax. 039\5962293 cell. 338/4216774

[dal Comune]

Seggi aperti dalle 8,30 alle 22. Si sceglie uscire dalla Provincia di Monza

Una domenica con referendum

Il quorum a un terzo degli elettori

Giornata di referendum domenica 30 novembre. A Brugherio si vota il quesito che propone l'uscita del Comune della nuova Provincia di Monza e Brianza e il ritorno in quella di Milano. Il referendum consultivo, che si svolge solo a Brugherio, è stato promosso da un comitato locale tramite la raccolta di oltre 3.000 firme tra i brugheresi. Hanno diritto al voto 27.304 persone, comprendenti tutti i cittadini maggiorenni residenti a Brugherio registrati all'anagrafe (quindi anche gli stranieri). Perché la consultazione sia valida occorre il raggiungimento del quorum di un terzo più uno dei votanti (non del 50% come nei referendum nazionali). Il referendum sarà quindi valido se si recheranno alle urne almeno 9.102 persone.

Per votare occorre presentarsi ai seggi con un documento d'identità (non occorre il certificato elettorale). Si ricorda che la Carta d'identità ora vale 10 anni e non 5 come in precedenza. E possibile provvedere al rinnovo del documento anche il giorno stesso delle elezioni, andando all'ufficio Anagrafe di viale Lombardia 214, che svolgerà il servizio dalle ore 9 alle 19.

Nel quadro politico locale il "sì" è sostenuto dal comitato promotore oltre che da Rifondazione comunista e dal gruppo "Brugherio futura". Forza Italia verso il Pdl propone l'astensione. Il no invece è sostenuto da Partito democratico, Lista Cifronti, Lega Nord, An verso il Pdl, Udc, La Destra, Lista Civica e dal capogruppo del Gruppo misto. Sinistra democratica e Comunisti italiani sono invece per lasciare libertà di voto.

Per altre info sul voto contattare l'Urp 039.2893.363.

Dove e quando

Si vota **domenica 30 novembre dalle ore 8,30 alle 22** nelle **27 sezioni elettorali** che si trovano alla scuola Sciviero (1-4); Leonardo (5-9); don Camagni (10-18); Torazza (19-24).

Il quesito

Ritieni che il Comune di Brugherio debba essere liberato dai vincoli di appartenenza alla nuova Provincia di Monza e Brianza?

Sì NO

Aventi diritto e quorum

Hanno diritto al voto tutti coloro che sono registrati all'anagrafe di Brugherio come residenti (cittadini stranieri compresi), che abbiano compiuto 18 anni di età. Gli **elettori** sono **27.304** (13.228 maschi e 14.076 femmine). Perché il referendum sia **valido** devono votare almeno **9.102** persone.

A MILANO CONVEGNO DEI DIFENSORI CIVICI

Il difensore Bruscia ricorda Alberto Bertuzzi

Il difensore civico europeo Nikiforos Diamandouros (a sinistra) riceve da Benedetto Bruscia la medaglia commemorativa dell'industriale e politico brugherese Alberto Bertuzzi

Un'occasione per confrontarsi, per confrontare le rispettive legislazioni e creare una rete della difesa civica in aiuto al cittadino. Di questo e molto altro si è parlato al convegno internazionale "Le metropoli europee per la rete della difesa civica" che si è tenuto il 24 novembre a Milano, a cui hanno partecipato il difensore civico brugherese Benedetto Bruscia e i difensori civici delle metropoli europee. Tra i presenti anche il mediatore europeo P. Nikiforos Diamandouros. «Un convegno che ha visto riuniti i massimi rappresentanti della difesa civica europea. - ha sottolineato Benedetto Bruscia -. La rete della difesa civica consentirà di risolvere problemi che sorgeranno da un paese all'altro, senza che il cittadino coinvolto si sposti dal luogo di residenza». In quell'occasione Bruscia ha consegnato, a nome del Comune di Brugherio, al difensore civico europeo Nikiforos Diamandouros, la medaglia coniata a suo tempo per commemorare Alberto Bertuzzi, che per primo diede vita in Italia a un apposito Ufficio-studi per la promozione civica; «gesto che è stato apprezzato da tutti i presenti».

Anna Lisa Fumagalli

■ **2 DICEMBRE**

In Comune si parla di pace con una giornata di convegno

Martedì 2 dicembre, presso la sala conferenze della Biblioteca Civica di via Italia 27 si svolgerà un convegno sul tema della Pace. Intitolato "I comuni fanno la pace?-esperienze e pratiche concrete" il convegno rientra nell'ambito delle iniziative riguardanti il sessantesimo anniversario della stesura della Dichiarazione universale dei diritti dell'uomo delle Nazioni nnite che cadrà il giorno 10 dicembre 2008. Una giornata di studio con tavole rotonde e riflessioni. Partecipazione gratuita. Iscrizioni:via internet: www.comune.brugherio.mi.it nella sezione "Sportello online" pulsante "Registrazione agli eventi" - per telefono: 039.2893.255 ufficio segreteria.

■ **GIOVANI E POLITICA**

Primarie giovanili del Pd Virtuani eletto all'assemblea

Significativa partecipazione dei giovani tra i 14 e i 29 anni, al voto nei giorni di venerdì 21 e sabato 22 novembre per le primarie dei Giovani democratici in Lombardia.

Il numero dei partecipanti in Monza e Brianza è stato di 261 ragazzi, di cui la maggioranza con meno di 25 anni e più della metà costituita da donne.

Tra i delegati di Monza e Brianza all'assemblea nazionale e a quella regionale è stato eletto il candidato brugherese Pietro Virtuani, che ha ricevuto 108 preferenze al nazionale e 43 al regionale.

A livello nazionale, i dati sul segretario dei Giovani democratici, non ancora definitivi, evidenziano una decisa prevalenza delle preferenze per Fausto Raciti, (circa il 77%), seppure in Monza e Brianza il candidato Dario Marini abbia ottenuto il 61% delle preferenze.

I turni delle farmacie

Tutte le notti, dalle 20 alle 8,30 è aperta la farmacia De Carlo di Cologno Monzese in corso Roma 13 Telefono 02.25396795

Guardia farmaceutica (cioè apertura non stop dalle 8,30 alle 20)

Sabato 29 novembre	Comunale 1 - P.zza Giovanni XXIII	039884079
Domenica 30 novembre	Moncucco - Viale Lombardia, 99	039877736
Lunedì 1 dicembre	Dei Mille - Via dei Mille, 2	0392872532
Martedì 2 dicembre	Comunale 2 - P.zza Togliatti, 14/16	0392871099
Mercoledì 3 dicembre	Centrale - P.zza Cesare Battisti, 22	0392142046
Giovedì 4 dicembre	S. Damiano - Viale della Vittoria, 62	039 833117
Venerdì 5 dicembre	Santa Teresa - Via Monza, 33	0392871985
Sabato 6 dicembre	Della Francesca - Via Volturno, 80	039879375
Domenica 7 dicembre	Comunale 1 - P.zza Giovanni XXIII	039884079

Sul territorio brugherese è attivo il servizio gratuito Pronto farm@cia di consegna farmaci urgenti per chi non può recarsi in farmacia: (cioè solo per invalidi al 100%; disabili; non vedenti; persone con età superiore ai 65 anni purché dotati di ricetta redatta nelle ultime 24 ore). Il servizio viene attivato direttamente dal paziente telefonando al numero verde 800.801.185 .

Una sorgente d'acqua depurata in casa tua?

Tutto questo è possibile, la fonte siamo noi

ACQUA SYSTEM
DEPURATORI D'ACQUA

Sopralluogo e preventivi gratuiti

Brugherio
Tel. e fax 039/2142096

PRODUZIONE E VENDITA DIRETTA DI DEPURATORI D'ACQUA

Sarà anche ceduta al Comune la cascina Comolli con un grande parco

Candy punta su Brugherio

Un progetto per nuovi capannoni

Candy raddoppia la propria sede brugherese. L'azienda delle lavatrici ha presentato in Comune un imponente progetto per la realizzazione di nuove aree produttive nell'area compresa tra l'autostrada, via Comolli e l'ultimo peduncolo di via della Vittoria e di nuovi uffici dal lato opposto, sul fronte verso via Monza. Lo annuncia l'assessore all'Urbanistica Raffaele Corbetta, spiegando che così «arriva finalmente a compimento un progetto di cui si parla da quarant'anni».

Un ampio progetto urbanistico, destinato a cambiare il volto della zona sud di San Damiano. La proposta, che è stata depositata negli uffici di Villa Fiorita, è frutto di un lavoro di contrattazione con l'assessorato: Candy ha ottenuto di poter costruire gli uffici sul fronte principale dell'insediamento industriale e, dall'altro lato, concede uno dei tre capannoni in progetto e cede al Comune la proprietà di un ampio terreno, comprendente anche la cascina Comolli. Lì sarà realizzato un parco, sarà ristrutturata la cascina e sarà deviata l'attuale via Comolli.

«La città ne trae tre vantaggi - commenta l'assessore Corbetta: posti di lavoro, verde e strutture sociali». La richiesta di ampliamento da parte di Candy dovrebbe infatti costituire una garanzia sull'intenzione da parte dell'azienda di investire sulla storica sede brugherese: sia dal punto di vista produttivo che dirigenziale. In quanto al verde, il progetto prevede la nascita di un nuovo parco (di 23.000 metri quadrati) intorno all'antica cascina: via Comolli sarà deviata più a sud e l'attuale tratto di strada prospiciente l'edificio sarà soppresso. Il nuovo verde sarà così direttamente collegato con il parco di via Bachelet. Sul versante dei servizi sociali, il vicesindaco allude all'utilizzo della cascina: Candy, che ne è proprietaria, cederà la struttura al Comune dopo averla ristrutturata a proprie spese (fino alla cifra di 750.000 euro) per destinarla a sede di associazioni o centri d'aggregazione.

Venendo al "raddoppio" dello stabilimento, l'azienda della famiglia Fumagalli intende costruire tre enormi capannoni. Due rimarranno di sue proprietà, mentre il terzo sarà ceduto al Comune, il quale lo metterà a disposizione (a prezzi convenzionati e con graduatoria) alle piccole e medie aziende che vorranno trasferirsi: «Ci sarà spazio per gli artigiani sotto sfratto - spiega il vicesindaco - ma anche per le aziende che intendano lasciare il centro cittadino e - speriamo - per nuove attività provenienti da fuori». Il tutto - secondo Corbetta - avrà anche un risvolto «ecologico» poiché, con l'ingrandimento, Candy sembra avere intenzione di trasferire a Brugherio alcuni propri fornitori esterni di componentistica. «In questo modo - commenta Corbetta - eviteremo la circolazione sulle nostre strade di una certa quantità di camion. I pezzi gireranno direttamente all'interno dell'azienda con carrellini». Infine gli uffici: Candy ha ottenuto l'ok per costruire due nuove palazzine sul fronte verso via Monza, in via Eden Fumagalli: potrà parzialmente usarli in modo diretto e in parte metterli in vendita. Anche qui però sono previste migliorie urbanistiche: intorno alla cascina San Paolo (che è di proprietà privata), sarà allestito un parco pubblico. L'iter per il progetto urbanistico è comunque solo all'inizio: le carte sono al vaglio degli uffici, poi il tutto dovrà passare in Giunta e in Commissione urbanistica e infine in Consiglio comunale, perché pur essendo tutto previsto nel nuovo Piano regolatore, sono necessarie alcune modifiche per errori materiali. «La proposta complessiva - assicura comunque Corbetta - è largamente vantaggiosa per la collettività». Conta evidentemente di rare il via libera prima della fine del proprio mandato.

Paolo Rappellino

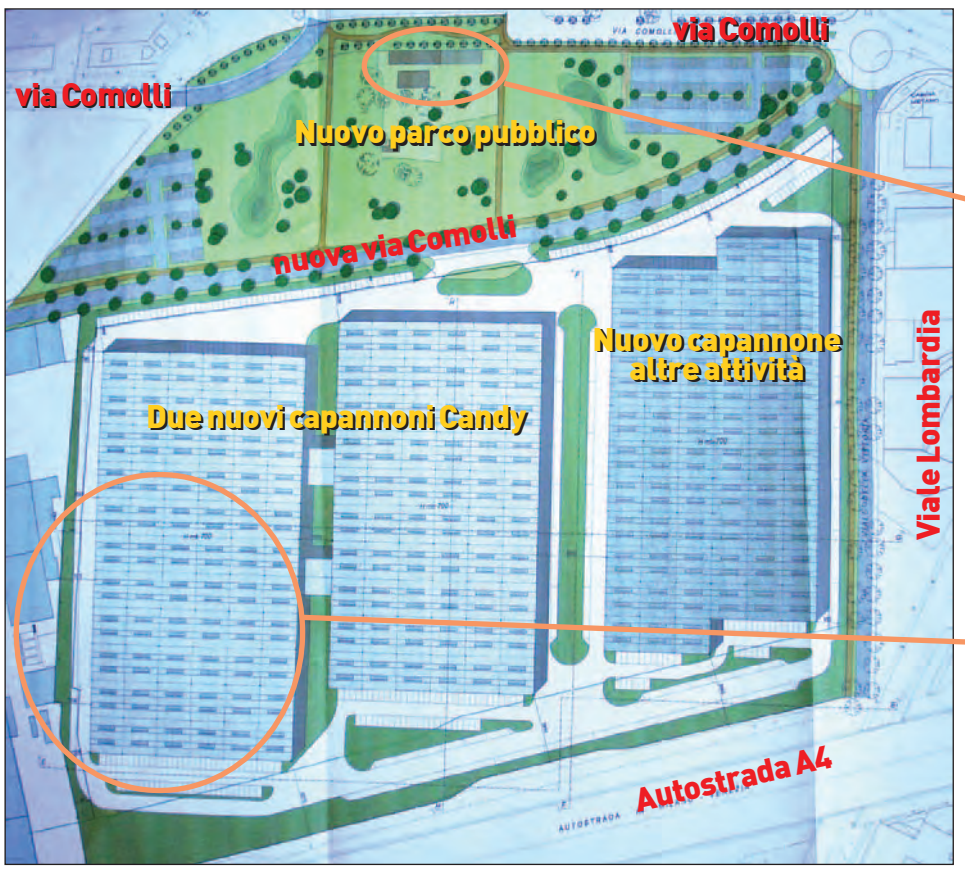

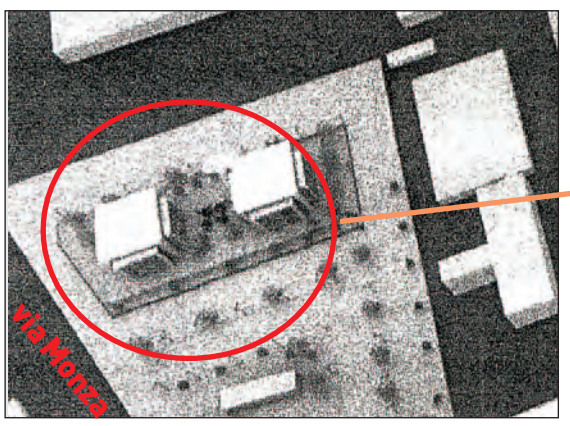

Corbetta «Per la città tre vantaggi: lavoro, verde e strutture per i servizi sociali»

F.LLI CAPROTTI

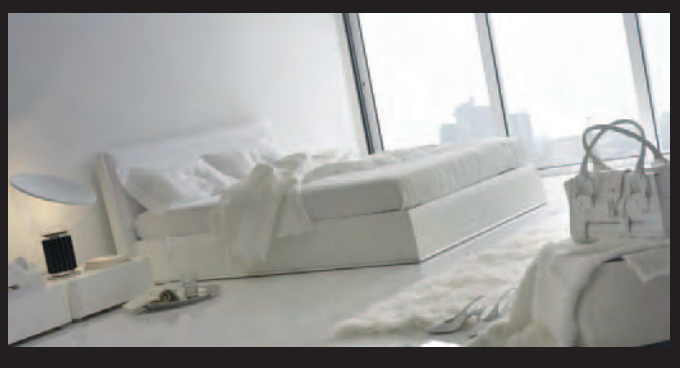

Arredamenti Caprotti
Viale Lombardia, 59 - 20047 Brugherio
Tel. 039 870075 - 2142796
www.arredamenticaprotti.it
caprotti.arredamenti@libero.it

[cronaca]

Il proprietario otterrà in cambio diritti volumetrici in via Magellano

Sporting, c'è l'ok per la cessione

È stato definito l'accordo tra l'Amministrazione comunale e il proprietario dell'ex Sporting club dell'Edilnord. Il Comune otterrà in cessione l'intera struttura e cederà in cambio dei diritti volumetrici su un terreno ex agricolo in via Magellano.
«La vertenza - ricorda l'assessore all'Urbanistica Raffaele Corbetta - dura da anni. I proprietari volevano costruire sull'ex centro sportivo. Un'area già densamente abitata, dove un'altra palazzina sarebbe stata un problema. Alla fine si è raggiunto questo accordo, che fa guadagnare al Comune una nuova struttura per tutta la collettività».
L'accordo prevede la cessione dello sporting ristrutturato, in modo che l'operazione sia a costo zero per Villa Fiorita. Si tratta di un'area di 5.000 metri quadri di verde (dove un tempo c'erano la piscina e i campi da tennis) e una palazzina di 280 metri quadrati oltre a un seminterrato delle stesse dimensioni. «Faremo una sorota di appalto - spiega Corbetta - per assegnare lo spazio a chi proporrà l'idea di gestione più interessante».
In via Magellano il privato potrà invece costruire 24 appartamenti in edilizia libera, 23 in edilizia convenzionata e otto alloggi in affitto a riscatto. «Cos' avremo anche case a prezzo sociale» conclude Corbetta. **P.R.**

Una via per don Iginio, il prete dei sandamianesi

Domenica 23 è stata inaugurata la strada dedicata al sacerdote. Unisce via Sant'Anna e il Villoresi

Il ricordo di don Iginio Maggi non è solo nei cuori dei brugheresi. Da domenica scorsa, il nome del sacerdote campeggia anche sul cartello della strada che i sandamianesi gli hanno voluto dedicare, proprio all'inizio di via Sant'Anna. Una strada che si snoda tra la scuola e il campo sportivo per raggiungere il Villoresi. Per i residenti del quartiere don Iginio non è stato solo un prete, ma un compagno di vita e una vera istituzione per i cittadini, come ha ricordato il presidente della consulta di quartiere, Elia Masi: «Molti sono stati battezzati da lui e altrettanti hanno avuto i propri figli battezzati da lui. Chi non lo ricorda – si chiede Masi – passeggiare baldanzoso per le vie del paese, con l'abito talare svolazzante, salutando tutti, che conosceva per nome?»
L'inaugurazione della via è stata anche occasione per commemorare il sacerdote: numerosissimi i partecipanti, commossi nel sentire il ricordo di Masi, del vicesindaco Corbetta, dell'assessore Paleari e la benedizione finale di don Tiziano Vimercati. A cui è seguito un aperitivo offerto dalla Consulta nei saloni della cooperativa.
Rendere omaggio a don Iginio intitolandogli una strada, ha spiegato Elia Masi, «è solo un atto dovuto ad una persona che tanto ha fatto per la comunità e che tanti ricordi ha lasciato in ognuno di noi o perlomeno in chi ha avuto la fortuna di conoscerlo, quindi riteniamo giusto che il suo passaggio nella nostra vita e in quella della nostra comunità diventi perenne e costantemente presente». Un ricordo che diventa attuale ogni volta che chi ha conoscuiuto il sacerdote transiterà per la via: «Chiunque di noi ha condiviso qualcosa con lui, leggendo il nome di questa strada ogni volta che passa, leggerà un pezzo della sua vita e della sua storia, dalla quale un giorno don Iginio è uscito in punta di piedi, ma con il nostro affetto e la nostra riconoscenza». **F.M.**

foto Edizioni la Bussola

[cronaca]

Oggi, sabato 29, i volontari raccolgono generi alimentati per i poveri

Fai la spesa e aiuti chi ha bisono

Nei "super" la Colletta alimentare

Un gesto semplice e quotidiano come il fare la spesa si può trasformare in occasione per aiutare gli altri e per interrogarsi sul tema della povertà. È il caso della "Colletta alimentare", l'iniziativa nazionale giunta alla dodicesima edizione e promossa dalla "Fondazione Banco alimentare" che oggi, sabato 29 novembre, si tiene anche a Brugherio. Carlo Nava, uno dei promotori a Brugherio, spiega che davanti

ad alcuni supermercati della città ci saranno quasi 250 volontari vestiti con le pettorine di colore giallo. Ai clienti sarà offerto un sacchetto della spesa che si potrà rimpire con vari generi alimentari all'interno del negozio e quindi, una volta passati dalle case, donare alla Colletta. I volontari forniranno agli avventori tutte le informazioni e anche le indicazioni sui prodotti maggioremente necessari. In generale sono utili alimenti non deperibili – preferibilmente olio, omogeneizzati ed alimenti per l'infanzia, tonno e carne in scatola, pelati e legumi in scatola - che poi saranno distribuiti dall'associazione alle molte realta assistite. Il Banco alimentare aiuta quitidinamente persone indigenti, mense per i poveri e comunità d'accoglienza. Nell'edizione 2007, su tutto il territorio nazionale, sono state raccolte 8.932 tonnellate di generi alimentari.

Domenica a San Damiano è già Natale

Giornata di festa in via della Vittoria e piazza Virgo Fidelis con bancarelle e stand

Sono un vero e proprio anticipo di Natale il mercatino e la festa popolare che si terranno domenica 30 novembre per le vie di San Damiano. L'iniziativa è dei commercianti di San Damiano, riuniti nel comitato spontaneo "San Damiano in festa", in collaborazione con la consulta di quartiere Nord e con il patrocinio e il contributo dell'assessorato alla Cultura del Comune di Brugherio. La kermesse trasformerà via della Vittoria e piazza Virgo Fidelis in una simpatica fiera. Dalle 9 alle 18 sono previste bancarelle di hobbisti e pittori, negozi della zona aperti tutto il giorno, associazioni e società sportive e del volontariato in strada a promuovere ed illustrare la propria attività, auto d'epoca in bella mostra, intrattenimenti con pagliacci e trampolieri, e punti di ristoro allestiti da associazioni locali.

QUARANTENNE FERMATA DAI CARABINIERI

Dieci mesi di carcere per un profumo

È proprio il caso di dire che bisogna avere "fiuto" per gli affari, anche nel caso in cui si tratti di affari loschi. La scorsa settimana, una donna è stata sorpresa a rubare profumi all'interno del centro commerciale Bennet. N.R., bulgara di 40 anni, si era impossessata di un'ingente quantità di boccette di "Eau de parfum", per un valore complessivo di 400 euro. L'azione non è però passata inosservata sotto il naso degli addetti alla sicurezza, che hanno sentito puzza di gesto ilecito e hanno allertato i Carabinieri. Al momento dell'uscita dal negozio, infatti, la donna è stata individuata dal sistema anti-taccheggio, azionando l'allarme sonoro. Gli uomini del comandante Giuseppe Borrelli sono prontamente intervenuti e hanno fermato la donna, che ha posto resistenza all'arresto, ribellandosi, scalciando e mordendo un agente al polso. La donna è si trova ora in carcere con l'accusa di tentato furto. La pena inflitta è di 10 mesi e 20 giorni di detenzione. **M.Sg.**

INIZIATIVA NATALIZIA DI "ALADINO"

La Lampada dei desideri

Una letterina d Gesù Bambino. È l'obiettivo di un'iniziativa lanciata dall'associazione "La lampada di Aladino" che si occupa dello Sportello di orientamento oncologico in via Oberdan. «L'obiettivo - spiega Davide Petruzzelli - è fermarsi a riflettere sul senso della vita, sul significato di crescita e benessere, sul rapporto con gli altri». È possibile consegnare le letterine presso: Bulli e Pupe — via Italia, 37; Four Seasons — via Italia, 62; Sarti — Via Caiani, 14; Menù alla carta — Via Tre Re, 17; Blanc MariClò — Via S. Clotilde, 21; Bicidea — via N. Sauro, 12 Strike Wear — via Tre Re, 66; Cartoboutique — via Italia, 80; Erboristeria Domenici — via S. Maurizio al Lambro, 163; Al Bottegon - via della Vittoria, 82 - San Damiano. Una giuria sceglierà le lettere più belle delle categorie bambini e adulti. In palio dei premi.

CRONACA/1

Scoperto senza patente, fornisce falsa identità

Fermato dai Carabinieri in viale Lombardia per un semplice controllo stradale, è stato scoperto a guidare senza patente e per farla franca ha pensato di dare agli agenti un nome falso. L'uomo, poi identificato in I.H., egiziano di 38 anni, autotrasportatore, è stato portato in caserma per accertamenti approfonditi, dove, vedendosi scoperto, ha mostrato la carta d'identità e ha fornito i veri dati personali. Su di lui ora gravano le denunce di guida senza patente e falsa attestazione di identità.

CRONACA/2

«Mi hanno rubato le gomme» Ma le ruote ci sono ancora

Aveva subito un furto all'interno della propria auto e, probabilmente per rifarsi della perdita, un uomo ha deciso di intascare qualche euro in più dichiarando alla propria assicurazione anche il furto dei quattro pneumatici. Peccato che le ruote ci fossero ancora e perfettamente intatte. Scoperto, l'uomo non ha potuto altro che confermare l'evidenza, prendendosi anche una querela per falsa denuncia.

CRONACA/3

Non era incinta la brugherese coinvolta nell'incidente

Non era incinta la donna brugherese coinvolta nell'incidente della scorsa settimana avvenuto in viale Lombardia, all'intersezione con via Marsala.
L'errore è stato generato da un fraintendimento delle informazioni pervenute. Nell'incidente effettivamente una delle persone coinvolte era in stato interessante, ma non si tratta della ventitreenne di Brugherio. Ci scusiamo con l'interessata e con i lettori.

LETTERE IN REDAZIONE

Mezzi pubblici /1 Circolari da rivedere

Buongiorno, con riferimento al problema dell'utilizzo dei mezzi pubblici faccio questa osservazione: il percorso della circolare di sinistra è ottimo perche' io che abito in zona Torrazza raggiungo la metropolitana di circa 10 minuti. Se pero' io decido di andare in Brugherio per svolgere delle commissioni usando i mezzi pubblici mi ritrovo che quando voglio ritornare a casa i mezzi pubblici non .... esistono. sono costretta a prendere una circolare che mi porta alla metropolitana e poi dalla metropolitana riprendere la circolare che mi riporta a casa. a questo punto i tempi diventano lunghissimi e sicuramente si sceglie la macchina. secondo il mio punto di vista i mezzi pubblici funzionano quando si deve andare alla metropolitana ma quando si deve circolare per Brugherio (penso sopratutto ai ragazzi) o nei paesi limitrofi non esiste nulla. distinti saluti.

Patrizia Soffientini

Mezzi pubblici / 2 San Damiano? Senza bus

Io utilizzo molto spesso i bus per andare alla metropolitana e viceversa, ma sinceramente non sono molto soddisfatta di questo servizio. Solo adesso dopo tanto penare la linea 203 funziona anche al sabato. Il prezzo del biglietto non è regolato e lacune volte bisogna ritimbare sul pulman un altro viblietto, perché il tempo è scaduto. Posso confermare che molte volte esco velocemente dalla metropolitana e il pulman in attesa riparte, senza dare la possibilità a noi viaggiatori di salire. Ho chiamato molte volte il numero verde facendo presente questo disagio e la risposta è stata: i pullman devono rispettare gli orati di partenza. Si tratta al massimo di cinque minuti. Possibile che nessuno ci pensi? Un passeggero che abita a San Damiano come arriva a casa? Cerchiamo di utilizzare meglio i percorsi e tutti ce ne serviremmo.

Nicoletta

Per dire la tua sulla vita della città, per segnalare problemi o per far conoscere le iniziative di un'associazione o di una classe di coscritti scrivi a:
Noi Brugherio, via Italia 68 - Brugherio - fax 039-882121
info@noibrugherio.it

La pubblicazione delle lettere è a esclusiva valutazione della Redazione. Le lettere non devono superare le 10 righe e devono riportare nome e indirizzo dello scrivente. Lettere anonime non saranno prese in considerazione. Si può eventualmente chiedere di non pubblicare il nome.

AUGURI

Giovanni e Speria

Auguri per i vostri 60 anni di matrimonio da tutti i figli e nipoti

SISA I SUPERMERCATI ITALIANI

Santini dal 1840

SABATO 6 DICEMBRE 2008 DALLE ORE 11.30 ALLE 13.30

•DEGUSTAZIONE DEI NOSTRI RAVIOLI FATTI A MANO•

PASSATELLI
TORTELLI DI ZUCCA MANTOVANI
CAPPELLETTI AL PROSCIUTTO
CAPPELLETTI LUSSO
CAPPELLETTI AL CAPPONE
CIAMBELLA RADICCHIO E SPECK
TORTELLONI AI CARCIOFI
TORTELLONI AI FUNGHI
TORTELLONI AL CAPRIOLO
TORTELLONI AL SALMONE
TORTELLONI AL TARTUFO
TORTELLONI DI MAGRO
TRECCE PIACENTINE
PLIN DI CARNE
RAVIOLINI QUADRATINI PER BRODO
TORTELLINI PER BRODO

VIENI A TROVARCI, LI PUOI PRENOTARE!

VIA CAZZANIGA, 2 - BRUGHERIO - TEL. 039 870025 FAX 039 883906

I NOSTRI SERVIZI: SISA CARD - CARTA DI CREDITO - BANCOMAT - ORARIO CONTINUATO TUTTI I GIORNI
PRENOTAZIONI GASTRONOMICHE - PARCHEGGIO - BUONI PASTO - SERVIZIO A DOMICILIO

Dopo il tragico crollo di Torino, focus sulla situazione con l'assessore Bolgia

Le nostre scuole? «Sono sicure»

Tutti gli edifici messi a norma

Quando accadono tragedie come quella della scuola di Rivoli si viene presi dall'angoscia, perché qualcosa di imprevedibile può sempre accadere. Però per quanto riguarda la scuole di Brugherio mi sento di dire che gli edifici sono sicuri e che facciamo tutto il possibile per garantire l'incolumità degli alunni». Parole di Silvia Bolgia, l'assessore ai Lavori pubblici interpellata da Noi Brugherio dopo che a livello nazionale si è sollevato l'allarme sullo stato - spesso precario - degli edifici scolastici.

«La manutenzione delle scuole - spiega Bolgia - assorbe ogni anno tra il 35 e il 40% della spesa comunale in investimenti. Negli ultimi anni gli edifici sono stati messi a norma dal punto di vista della staticità, degli impianti elettrici, delle regole antincendio, delle barriere architettoniche. I lavori sono stati tutti ultimati, mentre mancano ancora alcune certificazioni, ma si tratta solo di questioni burocratiche». Anche a Brugherio uno dei problemi evidenziati sono state proprio le controsoffittature.

La scuola media Leonardo in una foto d'archivio

«Qualche anno fa ci fu anche un piccolo crollo nella mensa della scuola Fortis - ricorda Bolgia- e per pura fortuna registrammo solo un ferito lieve. Da allora sono stati verificati i controsoffitti di tutti gli edifici e in quattro scuole abbiamo dovuto spendere 500mila euro per rifarli».

Bolgia spiega che il Comune effettua controlli continui e che ogni due anni le certificazioni devono essere aggiornate con le nuove norme. «Siamo molto rigidi - assicura - anche nelle certificazioni che riguardano l'acquisto di materiale d'arredo o giocattoli e pretendiamo che siano sicure anche le attrezzature comprate su base volontaria dai genitori».

«Per assurdo - conclude Bolgia - la scuola che ci ha dato meno problemi è la Fortis, che pure è l'edificio più vecchio. Questo perché molte nostre scuole sono state costruite tra gli anni '60 e '70, quando, con il boom demografico e la nuova scuola media unica, servivano più classi. Si tratta di strutture che allora erano in regola, ma realizzate con criteri di risparmio, che oggi ci presentano il conto»

Paolo Rappellino

A Brugherio il nuovo centro smistamento posta

Ora da via Fermi partono i postini per il circondario

Il servizio di recapito delle lettere si riorganizza per la nuova Provincia

Brugherio fulcro del servizio postale per alcuni comuni della provincia di Monza e Brianza. A fine settembre ha preso il via il "Centro di Brugherio" in via Fermi per lo smistamento della posta. Da qui 15 portalettere servono il nostro Comune, 7 portalettere vanno Concorezzo e Agrate Brianza è invece servita con 8 portalettere. È presente inoltre una linea mercato dedicata a clienti con ingenti volumi di traffico.

Una scelta, quella di convergere il servizio su Brugherio, «che – spiegano a Poste italiane - vuole rispondere all'esigenza di rispettare il confine amministrativo della nuova Provincia i Monza e Brianza. Infatti questa nuova Struttura scaturisce da una situazione iniziale di partenza che vedeva interessati tre diversi Centri: Gorgonzola (rispondeva del recapito per il Comune di Agrate), Vimercate (per il Comune di Concorezzo) e Cologno Monzese (per il Comune di Brugherio)".

La sede di via Fermi ha dunque lo spazio per ospitare a regime tutti i portalettere e per consentire di adottare un'organizzazione del servizio di recapito. Obiettivo dichiarato: non arrivare al verificarsi di disservizi simili o uguali a quelli che sono accaduti in questi mesi in molti Comuni della Lombardia. Presso il Centro di Brugherio, infatti, ci sono un responsabile, una figura che si occupa di monitoraggio qualità e miglioramento dei processi e un Caposquadra responsabile dell'operatività dei portalettere

Il vecchio ufficio postale di via Fermi è diventato centro di smistamento anche per Concorezzo e Agrate Brianza

Il Centro smistamento di Brugherio entrerà a pieno regime nel 2009, quando, dopo essere giunte le risorse di Concorezzo, arriveranno anche quelle di Agrate Brianza.

All'accorpamento dei portalettere – che hanno visto anche l'assunzione di una persona in più - è seguita anche una riorganizzazione generale del lavoro. In particolare, si è voluto specializzare la linea mercato già esistente con attività e servizi esclusivamente dedicati ai clienti del Comune di Agrate Brianza; è stata antcipata la disponibilità del corriere di distribuire già diviso per singole zone dei portalettere la posta dal Centro di Smistamento di Milano. Una nuova linea dotata di un furgone, poi, assicura i servizi a supporto dei portalettere, evitando che rientrino presso l'ufficio per prendere nuova posta, come per il trasporto degli oggetti diretti agli uffici postali presenti sul territorio dei singoli Comuni, per garantire in questo modo l'efficienza dei servizi agli sportelli.

Oltre al nuovo portalettere, sono state poi assunte altre 6 persone a tempo determinato con un contratto trimestrale.

Francesca Lozito

■ **PATRIMONIO ARTISTICO**

Messo in sicurezza il pilastro storico di Villa Sormani

Si procede al ripristino della cancellata antica di Villa Sormani, dopo l'incidente del 31 ottobre nel quale un automobilista si è schiantato contro uno dei pilastri. Il primo passo è stato fatto: il pilastro, che pesava otto tonnellate, è stato spostato con l'ausilio di una gru. «Era la prima cosa da fare perchè rischiava di crollare sulla strada. È stato messo in sicurezza nel giardino all'interno di un buco appositamente scavato nel terreno. Dai primi rilievi il pilastro non risulta gravemente danneggiato, ma la statua che vi poggia sopra si è spostata dalla base, ora si devono ancora valutare i danni al cancello» spiegano i condomini della Villa di interesse storico. Per il momento si attendono le risposte dell'assicurazione, nel frattempo si stanno espletando le pratiche formali necessarie.

■ **SCUOLA**

Lezioni e ripetizioni in partenza alla consulta Ovest

La Consulta del quartiere Ovest organizza percorsi di recupero ed approfondimento nelle materie curriculari di storia geografia, italiano, latino (I-II—III media e biennio superiore). Le lezioni si terranno presso la sede della Consulta in piazza Togliatti a Brugherio, in giorni ed orari da stabilire con gli studenti. I corsi saranno guidati da un'insegnante di Lettere, docente presso uno scuola media di Brugherio. Per maggiori informazioni (su modalità e costi) telefonare a Viviana (347.87.955.09) ore pomeridiane.

ital enferm

Assistenza Infermieristica domiciliare colf e badanti 24 ore su 24

Per informazioni Tel.eFax 039-5961076
E-mail: info@italenferm.it
TEL. CELLULARE 393 9006405

I nostri servizi

Infermieristici
- Elettrocardiogramma a domicilio
- Prelievo del sangue
- Medicazioni avanzate
- Flebo
- Iniezioni in muscolo per via endovenosa
- Sostituzione cateteri vescicali
- Fisioterapia
- Monitoraggio pressione arteriosa, glicemie e ossigenazione arteriosa

Socio-Assistenziali
- Badanti
- Assistenza di base
- Cura della casa
- Igiene personale
- Dame di compagnia
- Gestione piccole pratiche

Panificio * Pasticceria
Salumeria

Calderara

Via TRE RE, 30/32 - Tel. 039870055

BRUGHERIO

CLAUDÍA

Hair Design

Acconciature Donna-Uomo

da martedì a giovedì 10,00 - 20,00
venerdì 9,30 - 20,00
sabato 8,00 - 18,00

20047 Brugherio (MI)
via dorderio, 19 - Tel. 039/2873425

Programma serate
Autunno 2008

I nostri menù, possono essere riproposti
nel giorno a Voi gradito,
su prenotazione per almeno 10 persone

il Glicine
Enoristorante

2 Ottobre 2008 - La Paella
9 Ottobre 2008 - Le Cozze
16 Ottobre 2008 - La Valtellina
23 Ottobre 2008 - Ossobuco con Risotto
13 Novembre 2008 - Il bollito misto
20 Novembre 2008 - La Casoeula
27 Novembre 2008 - Il Veneto

SI ACCETTANO PRENOTAZIONI PER
CENE AZIENDALI
E PRANZO DI NATALE

Brugherio - Via S. Maurizio al Lambro, 234 - Telefono 039.28.74.084

Bottega
Commercio
Equo e Solidale
gruppo NuovoMondo

Via Italia 68, Brugherio
presso Bar San Giuseppe

Natale Equo Solidale

idee regalo,
cesti confezionati
e da confezionare,
oggetti d'artigianato,
presepi da tutto il mondo

Venerdì	15,30-18,00
Sabato	15,30-18,00
Domenica	11,00-12,00
	16,00-19,00

[scuola]

Giovedì 4 dicembre in aula consiliare un'assemblea con le famiglie

Genitori brugheresi in comitato per dire "no" alla riforma Gelmini

«Vogliamo una scuola con i fiocchi». È con questo motto, accompagnato da coccarde gialle appuntate al petto, che si è presentato in piazza il comitato di genitori di Brugherio in mobilitazione contro i tagli nella scuola voluti dal ministro Mariastella Gelmini. Un gruppo di mamme agguerrite e preoccupate per la qualità dell'insegnamento nelle classi dei loro figli, che sabato scorso ha organizzato un "aperitivo" davanti al palazzo comunale, con l'obiettivo di informare le famiglie sulle novità in arrivo. «Il problema - spiega Lorena Piantoni, membro del consiglio d'istituto della Sauro - è che i genitori non sono informati. Hanno letto e ascoltato distrattamente le notizie e non si sono resi conto che cambierà l'organizzazione quotidiana della scuola. In peggio. E a pagare saranno i loro figli. Inizialmente ci dicono: "Siete le solite mamme lamentose. I soliti estremisti". Ma poi quando spieghiamo cosa succederà, cambiano opinione. E questo perché il Governo ha fatto una campagna di comunicazione piena di bugie. Parlano di tempo pieno ampliato, ma in realtà non ci sarà più il tempo pieno. Giocano con il significato delle parole. Ma il vero problema è che deve passare l'idea che la scuola è di tutti, è una risorsa dell'intera società, non solo un problema per le famiglie che devono iscrivere i bambini in prima».
Informare: ecco quindi l'obiettivo del comitato, che conta una quindicina di genitori attivi, soprattutto nei due comprensivi Fortis e don Camagni. Tra questi Cristina Leopardi, presidente del comitato genitori della Kennedy, Pia Di Giuseppe, Grazia Fusetti e Morena Menegotto del consiglio d'istituto della Sauro, Sonia Zucchi, presidente del comitato genitori della Rodari, Roberta Sidoni, del consiglio d'istituto della Sciviero. Un altro appuntamento pubblico è previsto per giovedì 4 dicembre in aula consiliare (piazza Battisti), quando il comitato ha convocato un assemblea nella quale la maestra Marta Gatti illustrerà la riforma.

«Addio tempo pieno»

«Il tempo pieno - prosegue Piantoni - è un preciso metodo pedagogico, che prevede un tempo scolastico dilatato, nel quale si impara e si socializza. La Gelmini ha invece decretato che ora il tempo della didattica sarà di 24 ore, contro le 40 attuali. Il resto sarà riempito con attività tappabuchi, probabilmente anche a pagamento». Qualcosa di molto simile succederà anche alle medie, dove è previsto il maggior numero di tagli al personale. In pratica scomparirà un insegnante ogni 10.
«Senza il tempo pieno e le quattro ore di compresenza delle due maestre in classe - aggiunge ancora la mamma del comitato - non si potranno più svolgere le attività previste nell'ottimo piano scuola pagato dal Comune di Brugherio». Senza le compresenze - inoltre - sono a rischio sia le attività per i bambini che hanno bisogno di un po' di recupero, sia quelle di potenziamento per i più bravi.

Ci rimette la qualità

«Nessuno nega che la scuola abbia bisogno di una riforma - aggiunge Pia Di Giuseppe - però è assurdo partire dalle elementari che sono la parte meglio funzionante. E poi una riforma si fa investendo, non tagliando. In questo modo tagliano il futuro dei nostri ragazzi, perché è evidente che la qualità dell'insegnamento nella scuola pubblica calerà». E per la verità non è che andrà meglio nelle scuole private, poiché gli stessi tagli finanziari sono previsti anche per le paritarie.
Segnali d'allarme dunque, ai quali s'aggiunge l'incertezza: per ora infatti il Ministero non ha ancora diramato indicazioni concrete su come saranno organizzate le classi a maestra unica e il quadro delineato dal comitato è verosimile ma ancora ipotetico.

Paolo Rappellino

Il futuro della scuola pubblica secondo il comitato dei genitori di Brugherio

Scuola materna, elementare e media: si riducono il numero delle ore delle attività didattiche ed educative. Maggior numero di bambini per classe.

Scuola materna: orario solo mattutino, un solo educatore per sezione con 27/28 bambini di età compresa tra i 2,5 e i 6 anni (tornano gli anticipi, i cosiddetti "morattini").

Scuola elementare: il tempo pieno non ci sarà più, eliminati i tempi d'apprendimento distesi, i lavori di gruppo, i laboratori, il recupero, l'integrazione, che solo la compresenza e il doppio organico garantivano. Può un insegnante unico, dop o anni di specializzazione, insegnare bene tutto? Come potrà sa solo accompagnare i propri alunni durante le uscite didattiche? E organizzare laboratori espressivi e di informatica? Scompaiono gli specialisti di inglese, che sarà insegnato dal maestro unico, dopo un breve periodo di formazione. Per portare a regime il maestro unico, nei prossimi anni molti bambini potrebbero dover subire il cambio dei propri insegnanti. Tornano il voto decimale e il voto in condotta. Saranno ridotti gli insegnanti di sostegno, il cui numero non viene più determinato dalle necessità di integrazione degli alunni diversamente abili, ma dal tetto di spesa a disposizione.

fonte: volantino distribuito dal Comitato

Ma la Lega difende il ministro dell'Istruzione «Reclutamento regionale dei docenti»

Mentre in gruppo di genitori ha dato vita al "Comitato difesa scuola pubblica Brugherio", la Lega Nord scende in campo a difesa delle riforme approvate dal Parlamento.
In concomitanza con il banchetto "anti Gelmini", i lumbard hanno volantinato per le vie del centro per presentare la loro visione sulla scuola.
Ci sono «troppi insegnanati e mal pagati» si legge nel volantino. «Abbiamo la media di un docente ogni nove alunni, ma pagati male». Per questo il Carroccio propone di «premiare gli insegnanti più preparati» con il «30% dei risparmi della riorganizzazione». Inoltre ricorda che «sfruttando punteggi più alti, ora gli insegnanti delle altre regioni passano davanti ai residenti, salvo poi chiedere il trasferimento. Grazie alle Lega Nord, invece, le graduatorie per le elementari sono tornate su base provinciale. Presentato anche un disegno di legge per il reclutamento regionale dei docenti». I lumbard brugheresi ricordano anche l'introduzione di libri di testo che devono durare 5 anni (per far risparmiare le famiglie) e il ritorno del voto in condotta che fa media ai fini della bocciatura: «I ragazzi - dicono - devono imparare fin dalla scuola che esistono delle regole che devono essere rispettate». Inoltre la Lega elenca quelli che considera i «falsi» di chi avversa il ministro Gelmini: il tempo pieno non sarà cancellato ma «potenziato con l'eliminazione delle compresenze. Nel piano programmatico è previsto che le famiglie possano scegliere tra 24, 27, 30 e 40 ore». Le ore in effetti sono garantite, ma non si sa con quali attività. «Falso» che con il maestro unico si perde di qualità: «A sua tempo - ricordano i leghisti - con il maestro unico qualitativamente l'Italia arrivò al secondo posto in Europa, ora siamo ottavi». «Falso» che i moduli (una modalità di scuola che comunque a Brugherio non esiste da tempo) vadano meglio del maestro unico: «Il sistema a moduli - ricorda il volantino - attuato solo in Italia, fu introdotto per mantenere il numero di docenti a fronte del calo delle nascite». «Falsi» i tagli agli insegnanti di sostegno: «Né nel il decreto, né nel piano programmatico è prevista la riduzione degli insegnanti di sostegno».
Nessun cenno , infine, alle "Classi ponte" approvate su emendamento della Lega. Il ministro ha già fatto capire che costano e quindi non si faranno.

P.R.

PICCOLI ANNUNCI COMMERCIALI

Nella rubrica "Piccoli annunci" si possono segnalare appartamenti in vendita, auto, arredamento, disponibilità per piccole mansioni (per esempio ripetizioni, baby sitter etc...) e quanto altro i nostri lettori vogliono pubblicizzare.
Il servizio prevede un rimborso spese di 10 euro per ogni modulo (che corrisponde circa a questo stesso avviso). L'avviso con foto (doppio modulo) costa 20 euro.
Gli annunci possono essere consegnati in redazione, via Italia 68 (palazzina all'interno dell'oratorio), oppure lasciati in busta chiusa con il pagamento allegato, nella nostra casella della posta.

I NOSTRI RICORDI

Su Noi Brugherio si possono pubblicare necrologi e auguri per ricorrenze (compleanni, anniversari, lauree...)
I costi:
- breve testo e foto 20 euro (25 a colori);
- solo nome e foto 15 euro;
- solo breve testo senza foto 10 euro
Consegna allo Sportello presso FotoRibo via Teruzzi ang. via Dante o presso la redazione del giornale in via Italia, 68 telefono 039.28.74.856

noi brugherio

Registrazione presso il Tribunale di Monza n° 1698 del 15 dicembre 2003

NoiBrugherio aderisce alla Fisc (Federazione italiana settimanali cattolici)

Direttore responsabile: Nino Ciravegna

Redazione: Paolo Rappellino, Roberto Gallon, Davide Grimoldi, Paola Galbiati, Luca Varisco, Filippo Magni, Mariella Bernio, Alessia Pignoli, Anna Lisa Fumagalli, Francesca Lozito, Marco Sangalli.

Editore: associazione culturale Kairós via Italia 68, Brugherio tel. 039 28.74.856 039 21.87.937 fax 039 88.21.21 info@noibrugherio.it

Pubblicità: Gabriele Cereda 338 16.18.077

Grafica: Elena Gulminelli Marco Micci

Stampa: Stem via Brescia 22 Cernusco s/N (Mi) tel. 02 92 10 47 10 Numero stampato in 6 mila copie

Pizza & Restaurant
Happy hour dalle ore 18.00
Business lunch
Sala dedicata a feste private,
cerimonie, meeting aziendali

Controluce

Brugherio
piazza Santa Caterina da Siena
T 039 2878501
orario 12.00-14.30, 18.00-02.00
è consigliata la prenotazione

www.ristorantecontroluce.it

HOTEL SPORTING BRUGHERIO
Sala congressi - 44 camere - Ristorante

Tel. 039 - 2876131 Fax 039 - 2872099
Viale Santa Caterina 35, 20047 Brugherio
www.hotelsportingbrugherio.com
info@hotelsportingbrugherio.com

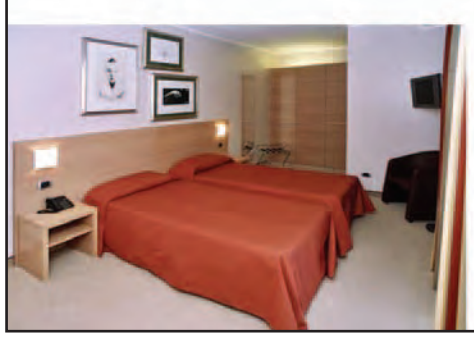
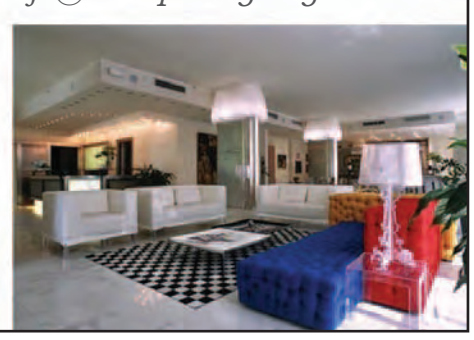

Caseificio Salaris
DAL 1973 PRODUZIONE E VENDITA
FORMAGGI FRESCHI
IT 03/208 CE

I NOSTRI FORMAGGI SONO PRODOTTI CON LATTE ITALIANO PROVENIENTE DA ALLEVAMENTI SELEZIONATI

BRUGHERIO
VIA MONVISO, 42
039.870.754
039.287.96.95
E-mail Info@caseificiosalaris.it
Web www.caseificiosalaris.it

Il Comune acquisisce un terreno di 2.000 metri quadri nella zona del futuro parco

Cresce la Brugherio verde

Al via il Parco del Medio Lambro

Si muovono i primi passi per la costituzione del Parco del Medio Lambro. Il Comune ha portato a termine l'acquisizione di un terreno situato nella zona designata alla nuova area verde.
L'amministrazione fa così un ulteriore passo avanti nella riqualificazione del territorio comunale. Un progetto partito nel 2002 quando è stato approvato il Piano del Parco, di cui fanno parte anche le città di Sesto San Giovanni e Cologno Monzese .
«Siamo entrati nella fase attuativa della creazione del Parco - spiega Renato Magni, assessore all'Ambiente -, per ora abbiamo acquistato un terreno di 2.000 metri quadri (la cui acquisizione si chiude il 10 dicembre), non molto grande, ma di importanza strategica per la sua posizione vicino al margine del fiume. Negli anni passati veniva utilizzata come deposito edile e in seguito abbandonata e poi comprata da un privato per fare attività non in linea con il parco. L'obiettivo è quello di agire su queste aree che sono vicine al Lambro che costituiscono la prorità del progetto. Il Lambro oggi è infatti inaccessibile e per questo motivo questo primo passo è importante».
Il territorio interessato dal progetto è quello lungo il fiume e infatti la futura zona verde ha una forma allungata. Si è scelto infatti di riqualificare tutta un'area in alcuni tratti abbandonata e molto inquinata. «Stiamo parlando di una delle zone più inquinate d'Europa - contina Magni -, qua non si tratta di fare un'azione conservativa di un'area verde, che è una cosa semplice, ma di una riqualificazione».
Il parco si trova all'interno di un territorio che si troverà a cavallo delle due Provincie di Milano e Monza, caratterizzato per l'elevato livello di urbanizzazione, senza contare che la tangenziale Nord lo taglia longitudinalmente.
I punti più critici sono quelli delle aree ex Falk e della cava Melzi. Se da un lato i Comuni di Sesto San Giovanni e Cologno Monzese hanno già delle aree verdi, Brugherio in compenso ha la fortuna di avere ancora all'interno della futura area verde dei residui non deturpati. Infatti solo il breve tratto di Lambro che lambisce il nostro Comune presenta ancora i caratteri agricoli tradizionali ed è segnato dalla rete irrigua derivata dal Villoresi. I complessi rurali storici sono scomparsi se si fa eccezione dell'antico nucleo rurale della cascina di Occhiate e del relativo mulino, attivo fino a pochi anni fa, mentre ai margini del Parco va segnalata la cascina San Cristoforo sempre a Brugherio. Va inoltre chiarito che, se i terreni inseriti nel perimetro del Parco sono con destinazione agricola, non verranno toccati: «noi acquisiamo solo i luoghi da riqualificare e al momento ce ne sono altri con destinazioni non compatibili oppure abbandonati. Ci sono poi diverse strade, si può ad esempio anche fare una convenzione con il privato che prevede che l'area rimanga sua, ma che che sia in linea con il piano».
Un aspetto importante del progetto è «quello della sicurezza idraulica, che va incontro a chi vive in prossimità dell'area che è una delle più soggette ai rischi idraulici» conclude l'Assessore.
Le tempistiche del progetto non sono brevi, ci vorranno un po' di anni prima che si arrivi ad avere un Parco che al suo interno avrà aree agricole, aree ricreative e piste ciclopedonali.

Alessia Pignoli

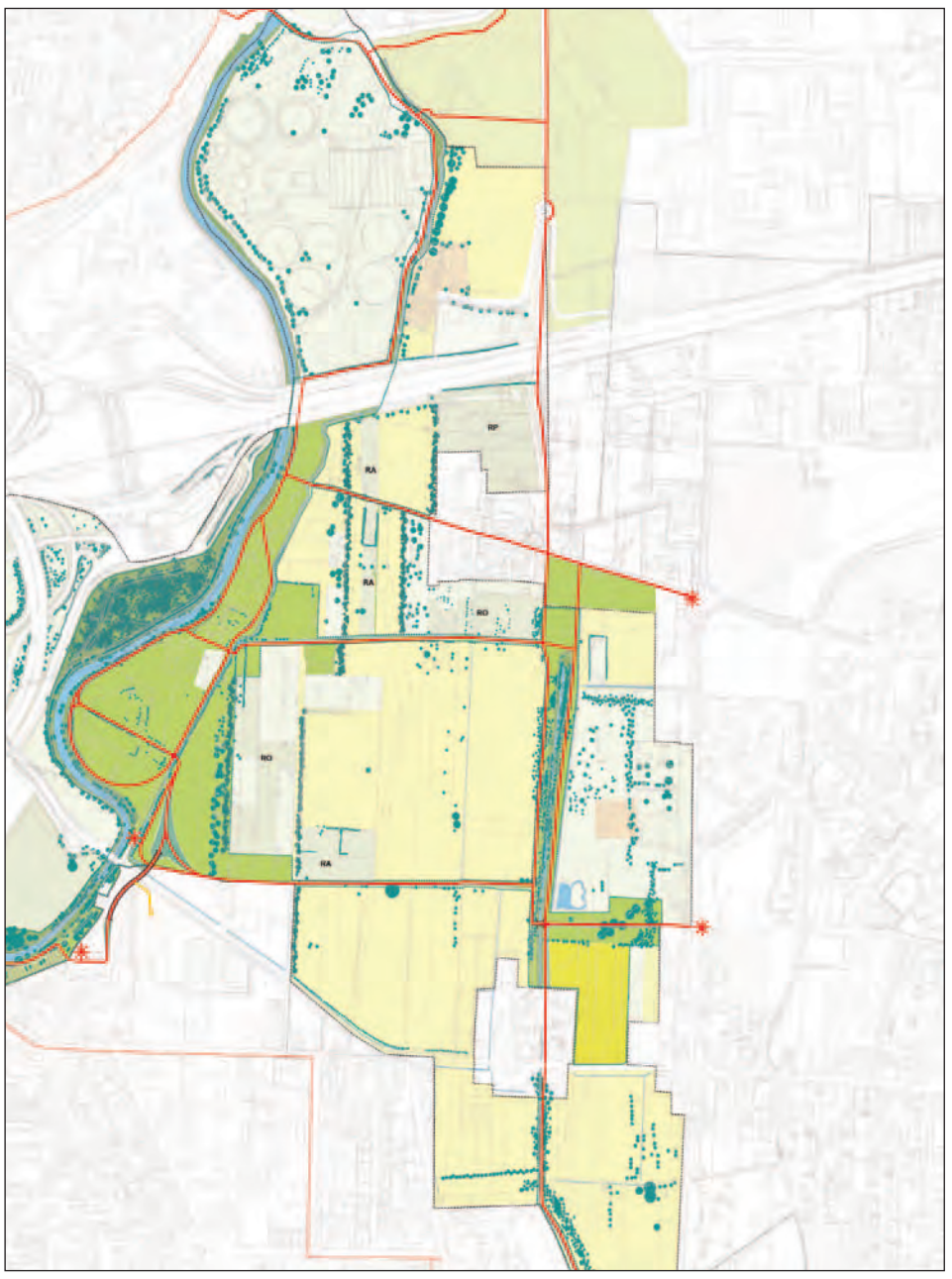

**A lato l'area del parco del Medio Lambro nel Comune di Brugherio.
Sopra l'Assessore all'Ambiente Renato Magni.**

i numeri

Superficie totale	296 ettari
Area agricola:	24,3 %
Area incolta	16,9%
Area verde attrezzata	7,6%
Area recuperata	11,9%
Orti	4,25%
Cava Melzi attiva	6,14%
Cava Melzi cessata	3,43%
Artigianale	6,4%
Residenza	2,17%
Servizi	11,4%
Usi impropri	6,34%

AVIS
Comunale Brugherio

AVIS Brugherio
ORARIO DI SEDE
martedì: 20,30 -22,00
giovedì: 20,30 - 22,00
sabato: 15,00 - 18,00

via Oberdan, 83
tel. e fax. 039.879192

Gruppo S. Damiano
ORARIO DI APERTURA
martedì: 20,30 -22,00
sabato: 16,00 - 18,00

via Corridoni, 18
tel. 039.2840035

e-mail: brugherio.comunale@avis.it

L'organizzazione di pronto soccorso si trasferisce in viale Brianza. Taglio del nastro con le autorità cittadine e con grande partecipazione di brugheresi

Croce bianca, festa con 300 persone per la nuova sede

Erano più di trecento i cittadini che hanno preso parte, domenica 23 novembre, all'inaugurazione della nuova sede della Croce Bianca brugherese in viale Brianza 8. Una grande dimostrazione di affetto e vicinanza che la città ha voluto far sentire ai volontari che ogni giorno operano a beneficio di tutti. Presenti alla cerimonia del taglio del nastro le autorità cittadine, il sindaco Carlo Cifronti, don Giovanni Meraviglia, l'associazione Lions Club "I Tre Re", alcune sezioni della Croce Bianca che operano nei comuni limitrofi e il corpo musicale di S. Damiano - S. Albino.

«La nostra gratitudine è rivolta a molte persone - ha affermato il presidente della Croce Bianca brugherese Pierangelo Villa - perché è grazie a loro che si è concretizzato un sogno. Un grazie è rivolto sicuramente all'Amministrazione, per la disponibilità dei locali; poi a tutti quelli che hanno aderito al progetto; alle aziende che hanno contribuito, attraverso la donazione di materiale o attraverso la disponibilità di proprio personale, ai lavori consentendoci di ridurre notevolmente i costi; ai cittadini che ci sono stati vicini ed hanno sostenuto le nostre iniziative e i volontari che con disponibilità, costanza e fatica hanno portato avanti la ristrutturazione dei locali, che non è ancora del tutto ultimata».

Durante la cerimonia sono state distribuite le medaglie, con impressa l'impronta, inconfondibile, dello scultore Max Squillace, come segno di riconoscenza nei confronti delle aziende e delle persone che si sono assiduamente impegnate per la realizzazione del progetto della nuova sede.

«Oggi è un giorno di festa - ha detto il sindaco Carlo Cifronti - e la Croce Bianca è una delle associazioni più significative all'interno del tessuto di volontariato brugherese. Quando parliamo della Croce Bianca ci sono delle parole chiave che la contraddistinguono: soccorso per chi è in difficoltà, solidarietà e valore per la vita. Noi ci troviamo qui riuniti - ha aggiunto il primo cittadino - per testimoniare la nostra volontà di costruire insieme una comunità coesa e solidale in cui ciascuno svolge il proprio ruolo e insieme diamo vita alla società civile. Sono felice di vedere tanti volti giovani impegnati nell'associazionismo ed è una testimonianza positiva e importante».

Alle ore 10 si è aperta la manifestazione presso l'auditorium civico di via S. Giovanni Bosco 29 con un intervento del corpo musicale di S. Damiano - S. Albino e poi la benedizione e il taglio del nastro presso la nuova sede. Ai presenti è stato offerto un rinfresco e per i cittadini è stato possibile anche visitare la nuova struttura dell'unità operativa. Per contattare la Croce Bianca Brugherio tel. 039-2873606 o sede.brugherio@crocebianca.org.

Anna Lisa Fumagalli

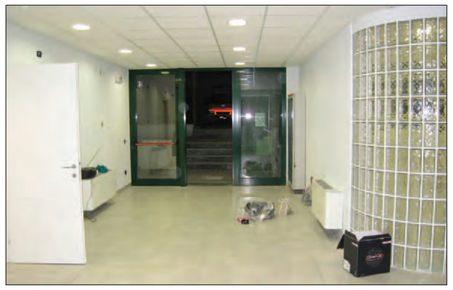

Non solo ambulanze nell'attività della sezione brugherese

La Croce Bianca non svolge solo servizio di soccorso urgenza/emergenza, sebbene questa sia l'attività principale, ma anche di assistenza nelle necessità emergenti nel contesto territoriale entro cui opera.

Interventi:
- servizio 118, soccorso 24 ore su 24
- trasporto secondario, trasporto di persone da un presidio ospedaliero all'altro per indagini specialistiche, esami, terapie e dimissioni
- trasferimenti programmati, trasporto infermi e ammalati su brevi o lunghe percorrenze, sia in Italia che all'estero, con automezzi adeguati e climatizzati
- guardia medica, pronto intervento medico domiciliare
- trasporto rapido di organi
- telesoccorso
- collabora con la protezione civile in caso di grandi calamità
- corsi di primo soccorso rivolti alla cittadinanza
- trasporto dializzati
- trasporto disabili
- trasporto per riabilitazione
- consegna farmaci
- accompagnamento sociale
- assistenza a gare sportive
- assistenza grandi eventi

Parco mezzi
- 3 ambulanze di soccorso A1
- 1 auto per trasporto disabili

Sesta festa di Baraggia: un ritrovo tra amici

È diventa una tradizione per i nativi del quartiere

Eletto il nuovo "sindaco": è Luigi Decio. Presente "la merenduna" che compie 94 anni

Arrivato alla sesta edizione è diventato oramai un appuntamento imprescindibile. Stiamo parlando del raduno dei "baraggini", il ritrovo dei nativi del quartiere che si è svolto domenica scorsa, naturalmente a Baraggia.

Buona anche quest'anno la partecipazione sia alla santa messa, celebrata all'aperto dal baraggino don Fabio Ferrario, sia al pranzo presso il ristorante "Da Maria".

Fisso anche l'appuntamento con la simpatica "elezione" del sindaco di Baraggia: quest'anno la poltrona virtuale di primo cittadino è toccata a Luigi Decio, che ha preso il testimone da Teresina, "Legnoo", Adele e Carla "di of". Presente ance la "decanata di Baraggia", la "Merenduna" che ha compiuto 94 anni lo scorso 21 novembre. Presenti anche due amministratori veri: il sindaco Carlo Cifronti e il vicesindaco Raffaele Corbetta, entrambi baraggini.

Oltre al buon cibo, non sono mancati anche scherzi e giochi per animare il pomeriggio: tra l'altro è stata organizzata una gara della pastasciutta bendati e quella delle palline, tra l'ilarità generale.

Soddisfatti i fratelli Verdelli, da sempre tra i principali animatori dell'iniziativa: «L'appuntamento per tutti è al prossimo anno. Forsa in una data un po' anticipata verso settembre».

Sopra a sinistra e sotto a destra i fedeli durante la messa celebrata da don Fabio Ferrario. In alto a destra uno dei giochi durante il pomeriggio. Sotto la consegna delle chiavi di Baraggia al nuovo sindaco Luigi Decio

TUTTE LE SETTIMANE CI TROVI QUI

Oratorio
Maria Bambina
Oratorio
S.Giuseppe
Chiesa di Moncucco
viale Lombardia
Chiesa parrocchiale
sant'Albino
Chiesa Parrocchiale
San Paolo
Chiesa Parrocchiale
San Carlo
Chiesa Oratorio
San Giuseppe
Bar Oratorio
San Giuseppe
Edicola
Carsani
Edicola
piazza Roma
Edicola
piazza Togliatti
Bosco
in Città
Alimentari
cascina Pobbia

Portineria
Villaggio Falck
Samsara
Cascina Increa
Ribo
via Teruzzi 6
Panificio Calderara
via Tre Re 30
Colorificio colorpoint
via Tre Re 29
Il Mirtillo
via Tre Re 10
Acconciature Terry
via Manin 50

Palestra Energy
via Marsala 93
Macelleria Piazza
via Dante 4
Carabinieri
via Dante
Casa di Riposo "Sorelle Cazzaniga",
via Dante
Bar Beretta - Campari
piazza Roma
Sentiero dell'acqua-Centro Benessere,
p.zza Cesare Battisti, 20

Farmacia comunale 1
piazza Giovanni XXIII
Un mondo di fiori
via Vittorio Veneto 20/G
Supermercato Si.Sa - Santini
via Tre Re
Chiesa Parrocchiale S. Bartolomeo,
p.zza Roma
Caffè Roma Young
via S. Bartolomeo 2
Comune di Brugherio,
p.zza Cesare Battisti, 1
Biblioteca
via Italia
CFB, Centro Fisioterapico
via Fermi 8
Clinica
piazza Roma
Ottica Sangalli
via Oberdan
Libreria Amico Libro
via Italia 62
Cinema Teatro San Giuseppe
via Italia, 76
Parrucchiere Marco
via Italia
Pizzeria Mare Rosso
via Italia
Bar Mangia e Bevi,
via Mameli 12-Sant'Albino
Cartoleria Gianni Casati,
via Corridoni 24
Cartoleria Quarto, tabacchi-edicola,
via Quarto 57
Banca Credito cooperativo Carugate
(Kennedy)
Macelleria Equina
Centro Commerciale Kennedy
Bar Miami
Centro Commerciale Kennedy
Edicola all'ingresso
del Centro Commerciale Kennedy
Total Benzinaio,
via Dei Mille
Tabaccheria, ricevitoria Millenium,
via dei Mille 96

Donatella Parrucchiera
via Caprera 27
Claudia Hair Design,
via Dorderio 19
Dina acconciature
via Volturno 26
Panetteria - Pasticceria Non solo pane -
Condominio Portici 3
Bar tabacchi edicola Savona - Condominio
Portici 2
Centro Sportivo Paolo VI
via Manin
Pasticceria Salvioni
via P.Cazzaniga 40
Oratorio Maria Ausiliatrice
via S.Caterina
Ristorante Sporting
via S.Caterina
Bar, tabacchi, edicola Sala Carmen
P.zza S.Caterina 2/4
Ristorante Controluce
piazza S.Caterina
Punto Bar Tabaccheria
via S.Clotilde 19
Lo Stregone, ristorante pizzeria,
via Matteotti 37
Bici Idea
via N. Sauro 12
Erboristeria Domenici
via San Maurizio
Tabacchi ricevitoria
via S. Maurizio a/L. 1/1A
Ristorante il Glicine,
via S.Maurizio al Lambro 234
Il Fornaio, di Teruzzi
viale Lombardia 104
Caseificio Salaris
via Monviso, 40
Arredamenti Fumagalli
viale Lombardia 274
Anagrafe
viale Lombardia
Parrucchiere Wind hair
viale Lombardia

IL VERBO SI È FATTO CARNE
FEDELI IN ATTESA DEL NATALE

DOMENICA 30 NOVEMBRE INIZIA L'AVVENTO, TEMPO DI PREGHIERA E CARITÀ

Il Verbo si è fatto carne" (Gv 1,14) - Esperienza della fragilità e attesa del compimento. Questo il titolo scelto dalla diocesi di Milano per l'avvento 2008, che prenderà il via domani, domenica 30 novembre.
«Accettando o rifiutando la nostra identità di figli - spiegano - scopriamo le nostre fragilità; ma Dio sa trasformare le nostre fragilità in risorse. Maria, Giuseppe e anche lo stesso Gesù hanno vissuto questa esperienza».

SAN CARLO

L'Avvento alla parrocchia San Carlo sarà dedicato in particolare ai ragazzi dell'iniziazione cristiana: per ogni classe un'iniziativa diversa, pensata per l'età dei piccoli fedeli. Ogni domenica, inoltre, sarà esposta una lampada con una parola particolare a caratterizzare la settimana.
Ancora da definire nei dettagli i temi e la struttura della novena, che sarà simile agli scorsi anni: ritrovo alle 16,30 in oratorio, merenda insieme e preghiera.
Nei prossimi giorni saranno comunicate dalla parrocchia anche le iniziative per gli adulti.
Durante l'Avvento saranno raccolti fondi per supportare il progetto Caritas di aiuto alle famiglie in emergenza abitativa.

IL PROGETTO DI CARITA'

Le parrocchie brugheresi di San Bartolomeo, San Carlo e San Paolo condivideranno lo stesso progetto di carità per l'Avvento. I fedeli saranno infatti chiamati a contribuire alla creazione di un fondo di solidarietà per famiglie in situazione di emergenza abitativa. Il progetto sarà presentato nel dettaglio sui prossimi numeri di NoiBrugherio ed è promosso da Caritas, Centro di solidarietà, San Vincenzo, Unitalsi, Gruppo missionario San Carlo, Acli.

SAN PAOLO

Appuntamento mattutino per i ragazzi delle elementari della parrocchia San Paolo: da martedì 2 a lunedì 15 dicembre sono invitati in chiesa alle 8,15 per un momento di preghiera prima di iniziare la scuola. Durante la novena, invece, l'appuntamento si sposta al pomeriggio, ed è aperto anche ai ragazzi delle medie: tutti i giorni, da martedì 16 a martedì 23 dicembre, alle 16,45 in chiesa.
Oltre al progetto di Carità condiviso con le altre parrocchie brugheresi, le classi di catechismo di San Paolo penseranno al prossimo anche con iniziative specifiche legate ai ragazzi adottati a distanza. È già noto il programma della festa di Natale di domenica 21 dicembre: si inizia alle 11 con la messa e la benedizione dei Gesù bambini. Alle 12,30 il pranzo (la parrocchia offre il primo, le famiglie portano il secondo) e infine alle 14,30 inizierà la festa con canti e giochi.

SAN BARTOLOMEO

LITURGIA – PREGHIERA

Battesimi
Domenica 14 dicembre, ore 15

"Parola e Vita"
Mercoledì 10 e 17 dicembre, ore 21 in oratorio Maria Bambina

Sacramento della Riconciliazione
Martedì 9 dicembre
ore 16: 4° anno (ragazzi) O.S.G.
4° anno (ragazze) O.M.B.
ore 17: 4° anno (ragazzi) O.S.G.
4° anno (ragazze) O.M.B.
ore 21: adolescenti O.S.G.
Mercoledì 10 dicembre
ore 17: 3° anno (ragazzi) O.S.G.
3° anno (ragazze) O.M.B.
Venerdì 12 dicembre
ore 17: 2° anno (ragazzi) O.S.G.
2° anno (ragazze) O.M.B.
ore 20.30: preadolescenti O.S.G.
Martedì 23 dicembre
ore 21: giovani-adulti in chiesa parrocchiale
Da lunedì 15 a martedì 23 dicembre in orari da comunicare in chiesa parrocchiale
Mercoledì 24 dicembre
dalle 9 alle 11 e dalle 15 alle 18, per tutti in chiesa parrocchiale

Vesperi
Domenica 7 dicembre, ore 15 in chiesa parrocchiale
Natale, 25 dicembre, ore 17 in chiesa parrocchiale

Ritiri spirituali
Giovani: *sabato 29 novembre* ore 21, veglia decanale per i giovani, Monza chiesa Santa Gemma.
Gruppi familiari: *domenica 21 dicembre* alle ore 16 in O.S.G.

Adorazioni
Lunedì 1 dicembre (preghiera di Taizè) ore 21 in oratorio San Giuseppe
Lunedì 15 dicembre, ore 21 in oratorio San Giuseppe
Venerdì 5 e 19 dicembre, ore 17 in chiesa parrocchiale
Domenica 21 dicembre, ore 15 in chiesa parrocchiale

Novena
Ragazzi: *da martedì16 a martedì 23 dicembre*, ore 17 in chiesa parrocchiale
Giovani e adulti: sussidio Cei: "È apparsa la grazia di Dio"

EVANGELIZZAZIONE – CATECHESI

Iter 6 (Dottrina cristiana)
Domenica 7 e 21 dicembre, ore 15 in chiesa parrocchiale

Adulti e famiglie
Sussidio Cei: "È apparsa la grazia di Dio" - Avvento 2008

Giovani
Incontro *giovedì 11 dicembre*

Diciottenni / Diciannovenni
Mercoledì 3 e 17 dicembre
Uscita a Vicenza: *6-7-8 dicembre*

Adolescenti
Martedì 2 dicembre
Tappa Ado 3: *13-14 dicembre*

Preadolescenti
Libretto: "Il rally della stella"

Ragazzi
Libretto: "È apparsa la grazia di Dio" - Avvento ragazzi 2008

Canto degli auguri
In serate ancora da definire, dalle ore 20 per le vie della parrocchia

CARITA' – FRATERNITA'
Raccolta offerte per il progetto Caritas: durante la Novena, oppure alla presentazione dei doni delle Messe di *domenica 21 dicembre* (in particolare quella delle ore 10.00).
In chiesa parrocchiale sarà allestito un apposito raccoglitore.

ADDIO A PADRE AMBROGIO BONALUMI
MISSIONARIO PER 50 ANNI IN AMERICA

IL SACERDOTE BRUGHERESE SI È SPENTO ALL'ETÀ DI 79 ANNI, AL TERMINE DI UNA VITA SPESA CON I GIOVANI DEL CENTROAMERICA - SALESIANO, ERA PRETE DAL 1955

È tornato al Padre, sabato scorso 22 novembre, padre Ambrogio Bonalumi, missionario salesiano che ha svolto la propria opera pastorale in America centrale. Nato a Brugherio, per l'esattezza in via Teruzzi, il 13 gennaio 1929, padre Bonalumi raccontava così la nascita della sua vocazione missionaria: «Era il desiderio di esercitare il ministero pastorale tra i popoli meno favoriti, anzi in un primo tempo il desiderio di esercitare tra i lebbrosi della Colombia, dove i salesiani hanno la cura pastorale di un grande lazzaretto».

Nel 1949 venne assegnato alla provincia ispettoriale salesiana del Centro America: ordinato sacerdote in Guatemala nel 1955, ha trascorso la maggior parte dei suoi anni in scuole professionali a Panama, Salvador, Costa Rica, Honduras.
Padre Ambrogio raccontava così i suoi primi anni di missione: «Quando ero in Costa Rica mi venne affidato l'incarico di fare un'indagine sulle popolazioni indigene, che vivevano nella foresta lungo il fiume San Carlos al confine col Nicaragua». L'obiettivo era di visionare la zona per poter poi aiutare gli indios con case, acqua potabile e strade, ma si trasformò presto in un incontro con i locali. «Il ministro degli interni - proseguiva il missionario - mise a disposizione un aereo, un Cessna, e fu durante questi viaggi, che ebbi modo di contattare i locali. Cercavo di passare un po' di giorni con loro. Li aiutai a costruire un capannone e così iniziarono ad invitarmi alle loro riunioni. Riuscii a guadagnare la loro fiducia. Ogni estate tornavo, a volte a cavallo. Costruimmo le tubazioni per l'acqua, eliminando la tisi. Con gli elicotteri si cercava di portare gli ammalati in città per fargli fare delle lastre». Attività pratiche in un luogo dove prima c'era poco e oggi, grazie all'impegno di padre Bonalumi, c'è una parrocchia.
Il dialogo e l'esperienza comune sono sempre stati i cardini dell'avventura del missionario brugherese. «Scopri che l'uomo è lo stesso sotto tutti i climi, ma dai centroamericani ho imparato ad essere più disponibile e ad accettare gli avvenimenti». Con una passione tutta salesiana per i ragazzi, ricordava: «Cercavo di istruire professionalmente i ragazzi che frequentavano le scuole. A Panama per la manutenzione del canale, gli americani cercavano i ragazzi del "don Bosco"!».
Negli ultimi anni di missione centroamericana, invece, padre Bonalumi si è dedicato alla cura dei catecumeni: sono persone già convertite al cristianesimo, ma a cui spesso mancano le basi della religione, delle regole di vita. Per loro padre Ambrogio ha scritto un catechismo, ricordava: «Per aiutarli a capire il messaggio di salvezza di Gesù».

Roberto Gallon
Filippo Magni

Nella foto, padre Ambrogio Bonalumi nei primi anni della sua opera missionaria

GIOVEDÌ 4 DICEMBRE

A Maria Bambina il mercatino del Movimento terza età

Solidarietà, impegno, spirito natalizio: questi gli ingredienti del banco vendita organizzato dal Movimento terza età. Una sola la data disponibile per chi volesse acquistare i prodotti realizzati dalle signore del gruppo: giovedì 4 dicembre. Il mercatino natalizio sarà aperto per tutto il pomeriggio nel salone dell'oratorio Maria Bambina di via De Gasperi.
Il ricavato della vendita sarà utilizzato per continuare l'adozione a distanza della piccola ecuadoriana Emma Dolores e per la confezione dei camicini battesimali.

QUEL CUORE GRANDE DI CHI SOSTIENE I SACERDOTI

OLTRE ALLA FIRMA ALL'OTTO PER MILLE SI POSSONO FARE OFFERTE DEDUCIBILI FISCALMENTE

Tocca a noi. Innanzitutto a noi. Tocca a noi fedeli laici sostenere economicamente i nostri pastori, cominciando dalla comunità nella quale facciamo esperienza concreta di Chiesa, partecipando ogni domenica all'eucaristia. Per arrivare a tutte le comunità, grandi e piccole, vicine e lontane, ricche e povere. Tutte comunque "nostre". Questo ci ricorda la Giornata nazionale di sensibilizzazione del 23 novembre. E questo ci ricorda – tra tante altre cose – la Lettera dei vescovi Sostenere la Chiesa per servire tutti, dello scorso 6 ottobre. È stata scritta per ricordare i vent'anni del documento Sovvenire alle necessità della Chiesa e rilanciarne i valori, ecclesiali e civili, sui quali si fonda il nuovo sistema di sostegno economico. Dopo secoli si ritorna alle origini affermando: innanzitutto tocca ai fedeli sostenere i propri pastori. Lo Stato li può agevolare, ma non sostituirsi a loro. Tocca a noi. Ad esempio con le offerte per il clero. Per tutto il clero: i preti che fanno servizio pastorale in Italia, ma tutti, anche se provenienti da un Paese straniero. E i nostri preti fidei donum, che per alcuni anni si

mettono al servizio di comunità di Paesi lontani, in missione.
Le offerte, bisogna ammetterlo, tendiamo a metterle in secondo piano. Sbagliando. Eppure, dici "sostegno economico alla Chiesa" e pensi subito all'otto per mille. Soltanto all'otto per mille. In realtà le forme introdotte dall'Accordo di revisione del Concordato del 1984 sono due. Ci sono anche le offerte deducibili per il clero. L'otto per mille è sicuramente più noto. Ma è anche più "facile": non costa nulla alle nostre tasche. Invece l'offerta comporta un sacrificio, piccolo o grande. Soprattutto è il segno tangibile di un più profondo senso di appartenenza ecclesiale. Di una fede matura. L'offerta è infatti per tutto, assolutamente tutto il clero. Per il nostro parroco, che a fine mese riceve un'integrazione dall'Istituto centrale per il clero, senza mai un ritardo o un disguido; per tutti i preti italiani "in cura d'anime", che si trovino alle prese con una grande parrocchia metropolitana o con cinque o sei minuscole parrocchie sull'Appennino più remoto, su un'isola, in una periferia degradata. Chi fa un'offerta dimostra di avere un cuore tanto grande da riuscire a pensare a tutti. L'offerta per il clero, tutto il clero, in un certo senso misura il "tasso di appartenenza ecclesiale", la nostra reale generosità, il nostro vero altruismo.

Umberto Folena

LA PAROLA DELLA SETTIMANA

Attesa viva e operosa

di Angelo Sceppacerca

prosegue dalla prima pagina

L'Avvento, all'inizio dell'anno liturgico, è tutto pervaso di gioia e di speranza. Mettiamo lo sguardo fisso sul Signore Gesù che è venuto, viene e verrà e porterà a compimento il mondo creato nella sua totalità. Tempo di attesa, l'Avvento è tempo di gioia perché ogni venuta di Cristo è dono di grazia e di salvezza, ma è anche tempo d'impegno perché ci spinge a vivere il presente come tempo di responsabilità e di vigilanza. La "vigilanza" è la parola chiave di questo Vangelo; ripetuta ben quattro volte, sta a dire la necessità – l'urgenza! – di un'attesa viva ed operosa. Vigilanza attenta e fedeltà responsabile ci aiutano a non cadere nelle tentazioni di chi "aspetta" passivamente e si lascia vincere dalla noia e dalla stanchezza. Invece dobbiamo stare svegli e scrutare nella notte! L'altra tentazione, all'opposto, è di chi si lascia talmente assorbire dal futuro da dimenticare il significato e il valore del tempo presente. Nell'attesa non si può restare oziosi: alla fine, nel giudizio futuro, saremo giudicati proprio in base al nostro comportamento, al nostro "fare". Il tempo della vigilia è tempo dell'azione: fare e vivere come Gesù ha fatto e vissuto. Il suo comandamento si riassume nel precetto della carità, dell'amore disinteressato. Se viviamo nella carità, ogni giorno è quello della presenza e della venuta del Signore: a sera, a mezzanotte, al canto del gallo, a mattino inoltrato. In ogni istante è nascosto l'attimo dell'incontro. Vegliare per cogliere il senso delle cose... Vegliare sul senso del tempo... Vegliare sui tempi della vita... perché è l'Avvento, il tempo in cui Dio irrompe e viene. Mario Luzi, il grande poeta fiorentino scomparso nel 2005, è stato testimone di una speranza più forte di ogni dramma e di ogni caducità. È stato profeta di un umanesimo aperto al Mistero divino. E quando la poesia, invocazione o grido, si accosta al mistero, allora diviene antidoto alla vertigine e all'angoscia del nulla, che serpeggia nella cultura del nostro tempo. In questo inizio d'Avvento, Mario Luzi dà voce alla speranza che, malgrado tutto, abita in ognuno di noi: "Tutti noi attendiamo / l'avvento della luce / che ci unifica e ci assolve".

Vendere, comprare, affittare casa

ZAGO DIMENSIONI
PROMOZIONI IMMOBILIARI
Brugherio • via A. Cazzaniga 36 • 039.884000

BRUGHERIO
In zona Bennet posto al secondo piano OTTIMO **DUE LOCALI** di mq 70 con ingresso nel soggiorno con affaccio su terrazzino, cucina abitabile, camera da letto e bagno.
Cantina e poss. Box
Rif. 1149 € 189.000

BRUGHERIO
In contesto residenziale di recente costruzione ampio ed ottimo **APPARTAMENTO** disposto su due livelli .
Cantina e Box doppio Rif. 1225 € 400.000

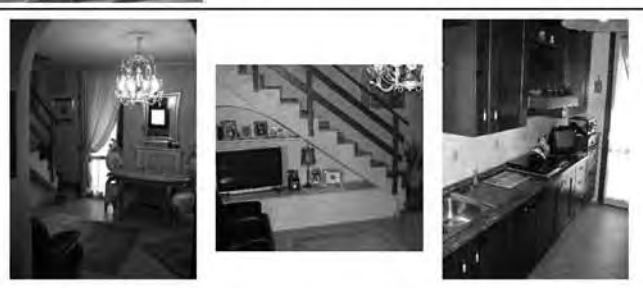

BRUGHERIO
Di recente costruzione **TRE LOCALI** disposto su due livelli composto da: ingresso nell'ampio soggiorno, cucina abitabile, bagno e scala interna che porta al p. primo con due "camere da letto", di cui una con cabina armadio e bagno. **Cantina e box doppio** Rif. 1224 € 350.000

BRUGHERIO
Nel centro cittadino ottima **VILLA** di mq 245 così disposta: P. TERRA con ampio soggiorno, cucina abitabile, antibagno, bagno e scala interna che conduce al P. PRIMO con tre camere "da letto" , bagno e botola che da accesso al P. SOTTOTETTO. P. TAVERNA con lavanderia/bagno e ampio Box
GIARDINO PRIVATO Rif. 1202

BRUGHERIO
In zona Increa in piccola palazzina ottimo TRE LOCALI di mq 106 con soggiorno, cucina abit., due camere da letto e bagno.
Cantina, box e area adibita ad orto Rif. 1170

BRUGHERIO
In zona Torazza, in villa **QUATTRO LOCALI** di mq. 120 composto da: ingresso nel soggiorno, cucina abit., tre camere "da letto" e bagno. **Due vani cantina**
Rif. 1125 € 295.000

CARUGATE
VILLA composta da due appartamenti di QUATTRO LOCALI con cucina abitabile e doppio bagno. Oltre a p. Taverna.
AMPIO GIARDINO Rif. 1122

IN BRUGHERIO
CANTIERI IN COSTRUZIONE

IDENTITÀ, COMUNITÀ E MISSIONE
L'ANNO PAOLINO IN GUINEA BISSAU

PADRE GIUSEPPE FUMAGALLI RACCONTA IL GIUBILEO DI SAN PAOLO IN AFRICA: MESSAGGIO UNIVERSALE DI FEDE ED EVANGELIZZAZIONE CHE PARLA ANCHE ALLE COMUNITÀ ITALIANE

Il vescovo della mia diocesi in Guinea Bissau ha incaricato il vicario generale, insegnante di Sacra Scrittura in seminario, e me di costituire un gruppo "dinamizzatore", come diciamo qui, per mettere a profitto questo Giubileo paolino.
Abbiamo concordato di puntare ad evidenziare perlomeno tre aspetti del messaggio di San Paolo, proponendone lo svolgimento a parrocchie, commissioni pastorali, decanati ecc.

L'IDENTITÀ CRISTIANA

Il primo aspetto, provvidenziale, è quello della riscoperta della identità cristiana: essere cristiano è essere "di Cristo". Punto a capo. È quello che è successo a Saulo di Tarso, un fariseo, rabbino, che cercava di essere fedele a Dio nel cammino dei suoi padri. Gesù lo atterra e gli annuncia che la speranza di Israele è compiuta: che facciaa un passo avanti e si metta alla sua sequela. Saulo non se lo fa dire due volte: si sente afferrato da Lui e gli si consegna, totalmente: "Per me vivere è Cristo" (Fil.1,21). La sua legge (la Toràh che per un fariseo come Saulo era tutto) ormai è Cristo stesso. Lo ha incontrato e ne è divenuto il discepolo fedele. E' vita nuova, la vecchia è superata, così come un adulto non è più un bambino. E si tratta di una rinascita autentica.

LA CHIESA COME COMUNITÀ

Il secondo aspetto su cui insistiamo è la riscoperta della comunità ecclesiale e della maniera di camminare in essa, della sua logica interna, ben diversa dalle logiche puramente umane: si tratta infatti di camminare in comunione con Lui e con i fratelli. Saulo di Tarso l'ha provato a Damasco, quando, nonostante le prime resistenze, Anania lo ha accolto in comunità e gli ha dato il Battesimo. Lo ha sperimentato a Gerusalemme, dove c'è voluta tutta l'influenza di Barnaba per farlo accettare dalla comunità. Poi ci si è buttato a lavorare, sempre con Barnaba, ad Antiochia, per poi prendere il volo per la missione e a sua volta annunciare il Cristo e fondare nuove comunità. Non si faceva illusioni Paolo, sapeva, e lo sapeva per esperienza, che non tutto sarebbe corso secondo gli ideali, ma ci ha dato dentro con forza mettendo sempre in evidenza che la Chiesa è Cristo e rapportando a Cristo la ricerca della soluzione di ogni problema. Si legga a questo proposito la prima lettera ai Corinti: un mucchio di problemi, ma ognuna delle soluzioni che Paolo propone va a sbattere proprio lì, nel Cristo. Non c'è gioco di maggioranze nè di influenze, non c'è dialettica di correnti: guardate a Lui, siate fedeli a Lui. Tutti i mezzi anche umani sono buoni, ma in primo piano c'è Lui, morto in croce per noi e risorto per trascinarci in una vita nuova, la sua.

LA MISSIONARIETÀ

Il terzo aspetto che vogliamo evidenziare è la riscoperta della missionarietà: ogni cristiano è missionario, ogni comunità deve evangelizzare. Anche in questo Paolo è modello: gliene hanno fatte di tutti i colori (cf. 2Cor.11,24-32) ma non sono mai riusciti a fermarlo fin quando non gli hanno tagliato la testa. Perfino in prigione annuncia il Cristo e dice che nel pretorio tutti hanno sentito parlare di Lui (cf.Fil.1,13); non pensa alla sua liberazione, ma all'annuncio della buona notizia di Dio che ci è venuto incontro in Gesù, il Cristo. Sospinto dall'amore di Cristo proclama ai quattro venti :"Guai a me se non evangelizzo!"
In Guinea siamo in gran parte in una situazione di primo annuncio, eppure ci sono molti di quelli che chiedono il Battesimo, che poi si mimetizzano, fanno un gran miscuglio di pratiche cristiane e pagane, per non incorrere nelle rappresaglie delle autorità tribali o semplicemente per non "sfigurare" di fronte ai compagni. Di qui la necessità prima di tutto di un vero incontro con Cristo, condizione "sine qua non" per essere cristiano, prima ancora di ricevere il Battesimo, perchè, una volta rinati a vita nuova e inseriti nella vita del "Sacramento grande" che è anzitutto la Chiesa, si diventi davvero testimoni e annunciatori, attraverso una vita davvero nuova e quindi differente da quella antica o da quella semplicemente umana.
Ma questo non si fa se prima non ci si lascia continuamente evangelizzare dalla Parola, che in fin dei conti è ancora Lui, il Verbo, la Parola fatta carne, che ha atterrato Saulo di Tarso sulla via di Damasco e ne ha fatto quel S. Paolo che illumina tutto il cammino della Chiesa.

Padre Giuseppe Fumagalli
missionario in Guinea Bissau

L'INCONTRO SU SAN PAOLO

Martedì 2 dicembre ore 21
aula consiliare piazza Battisti

«Mi sono fatto tutto a tutti»
presentazione del libro
di don Fabio Ferrario
"Paolo di Tarso" ed Elledici

Organizzata da associazione Kairós
con il patrocinio del Comune di Brugherio
e in collaborazione con le parrocchie della città

LUNEDÌ 1 DICEMBRE

La vicenda di Eluana Englaro alla parrocchia san Paolo

Lunedì 1 dicembre alle 21 all'auditorium "Benedetto XVI" della parrocchia San Paolo (in piazza Don Camagni) si terrà l'incontro "Carità o violenza - Il caso di eluana Englaro". Ospite della serata il dott. Giovanbattista Guizzetti, responsabile del reparto Stati vegetativi dell'istituto Don Orione di Bergamo, che accompagnerà i presenti in una riflessione sul caso della Englaro.
Il cardinale Dionigi Tettamanzi ha affidato i propri pensieri sulla vicenda di Eluana ad una lettera inviata alle suore che l'hanno in cura alla clinica Talamoni di Lecco. Scrive l'arcivescovo: «La vita umana rimane sempre, in qualunque condizione fisica e morale il bene fondamentale, prezioso e indisponibile che Dio consegna a ciascuno di noi e del quale noi tutti siamo custodi e servitori responsabili, non padroni».

MISTER HOUSE
NETWORK IMMOBILIARE
VIA ITALIA N. 78 - BRUGHERIO - TEL. 039-2878235

BRUGHERIO - ZONA KENNEDY
Nelle immediate vicinanze del centro e in zona ottimamente servita da mezzi, scuole, negozi e Centro Commerciale "Kennedy" proponiamo panoramico tre locali di ampia metratura completamente ristrutturato con terrazzo. Box e cantina.
225.000 euro

BRUGHERIO Nel pieno centro del paese in zona poco trafficata e con forte diponibilità di servizi quali: mezzi pubblici, (500 mt) dal Centro Commerciale "Bennet", poste, scuole, comune, presentiamo luminoso tre locali ristrutturato di 110 MQ. Con solaio e box doppio nel prezzo.
285.000 euro

BRUGHERIO - SEMICENTRO
In palazzina di RECENTISSIMA COSTRUZIONE, in zona vicinissima al centro del paese e a 5 minuti dal Centro Commerciale "Bennet" offriamo tre locali con annesso terrazzo, ideale per giovani coppie. Box e cantina.
275.000 euro trat

BRUGHERIO
Casa indipendente, senza alcuna spesa condominiale, in una tranquilla corte nel pieno centro del paese; l'immobile è disposto su due livelli da personalizzare secondo il proprio stile di vita. IDEALE ANCHE PER INVESTIMENTO! **98.000 euro**

ottica sangalli
dal 1966 a Brugherio
di Carlo Dell'Orto

Sei un utilizzatore di lenti a contatto mensili?
Corri da noi!
Fino al 31/12 un'offerta irripetibile ti aspetta!!!

"Vedere bene è vivere meglio... pensaci!"

Via Oberdan, 33 Brugherio (MI) - Tel. 039.87.97.98

Al Centro sportivo comunale il trofeo per i nati nel 2001-2002-2003

Sei scuole e 16 tennisti in erba in campo per il torneo Minitennis

Il torneo Minitennis sbarca a Brugherio. Sabato scorso, 22 novembre, si è svolta la seconda tappa del torneo Minitennis 2008 sui campi del centro sportivo comunale ospitati dallo Sport Center Brugherio.
Il circuito durerà per l'intera stagione e gli incontri, con scansione mensile, hanno una formula molto semplice: a turno un diverso circolo ospita l'evento a cui partecipano singolarmente allievi di varie scuole della Brianza e di Milano.
I tennisti in erba, in ciascuna tappa, affrontano una prima fase divisi in quattro gironi all'italiana per poi partecipare tutti, in base ai punti ottenuti ad un tabellone finale ad eliminazione diretta.
Nel girone, insieme allo Sport Center Brugherio si schierano: Vimercate, Pessano, Desio, Carugate, Carate, Agrate,
La giornata, organizzata dai maestri Marco Mauri e Manuel Boer, ha avuto grande afflusso di tennisti in erba e genitori, consentendo di organizzare quattro gironi da 4 giocatori ciascuno e tabellone finale da 16. Le premiazioni finali sono state invece affidate a Patrizia Gianetti, club manager di "Swim planet", la Società che gestisce il Centro sportivo comunale di via San Giovanni bosco e la piscina di via Sant'Antonio.

I TENNISTI PARTECIPANTI

ALESSANDRO SCENINI
TOMMY REDAELLI
GIACOMO REDAELLI
ALESSANDRO LAZZARONI
MARTINA CALAGIURA
ALESSIO VAILATI
ALESSANDRO TONINELLO
CHRISTIAN CREMONESI
LUDOVICO TAFFURELLI
RICCARDO SPINZI
LUCA DEBELIC
ANDREA VILLA
VERONICA GALLI
TOMMASO RAVERA
BEATRICE CALLONI
LUCA VOLPIN

Sopra, foto di gruppo.

A destra, la premiazione del vincitore, il tennista classe 2001 Riccardo Spinzi

Risultati VOLLEY		Prossimo turno	
Sabato 22 novembre		Sabato 29 novembre	
Serie B1 maschile			
Diavoli Rosa - Correggio	0-3	Massa - Diavoli Rosa	ore 21,00
Serie D femminile			
Cislago - Sanda	1-3	Sanda - Vigevano	ore 17,30

Risultati BASKET		Prossimo turno	
Martedì 25 novembre		Martedì 2 dicembre	
Prima divisione		Cgb - Palazzolo	ore 21,30
Lokomotiv - Cgb	50-79	Mercoledì 3 dicembre	
		Macherio - Lokomotiv	ore 21,30

Risultati CALCIO		Prossimo turno	
Domenica 23 novembre		Domenica 30 novembre	
Prima categoria			
Bellusco - Brugherio	1-3	Brugherio - Canonica	ore 14,30
Seconda categoria			
Melzo - S. Albino S. Damiano	3-0	S. Albino S. Damiano - Cornatese	ore 15,30
Terza categoria			
Speranza - Cgb	1-3	Cgb - Varedo	ore 14,30
Venerdì 21 novembre		Venerdì 28 novembre	
Serie C2 Calcio a 5			
Cgb - Bellagio	0-8	Cgb - Real Leccocinque	ore 21,45

i MEANI & Boutique
i MEANI Parrucchieri
vi aspettano
in via Petrarca, 13 a Brugherio
angolo Carabinieri
Tel. 039 2910895 - 039 879612

MATEMATICA, FISICA,
CHIMICA, INGLESE

Professore impartisce ripetizioni

Nota bene
A tutti gli allievi,
il professore
farà da *tutor*,
correggendo i compiti,
colmando le lacune
e insegnando
a studiare

tel.
039/88.32.28

IMPRESA DI PULIZIE

OBERDAN

- **Pulizia di:**
  uffici
  capannoni
  negozi
  condomini
  appartamenti

- **Lavaggio moquette**

Massima cura e meticolosità nel servizio

PER INFORMAZIONI E PREVENTIVI TELEFONARE
ALLA SIG.RA DONATELLA CASSAGHI 348.82.82446

[spettacolo]

Un concerto per clavicembalo e violino, domenica 7 dicembre alle 16

"Piccole Chiese" chiude con Bach nell'antica chiesa di Sant'Ambrogio

Settimo ed ultimo appuntamento con la musica dei grandi compositori, eseguita nei luoghi sacri e non del territorio brugherese. Si chiude la terza edizione di "Piccole chiese e dintorni", la rassegna itinerante di concerti, nata dalla collaborazione tra la fondazione Luigi Piseri, il teatro San Giuseppe e l'assessorato alla Cultura del Comune di Brugherio.
Domenica 7 dicembre, alle 16, il violino di Piercarlo Sacco e il clavicembalo di Riccardo Villani daranno vita ai brani solistici e in duo della "Integrale Sonate" di Johann Sebastian Bach, presso la chiesetta di Sant'Ambrogio in via dei Mille.
La musica di Bach tornerà così ad echeggiare a Sant'Ambrogio, proprio nel giorno in cui si festeggia il santo.
Le Sonate sono state composte intorno al 1720 presso Koethen, la cittadina tedesca in cui Bach trascorse uno dei periodi più felici della sua vita, alle dipendenze di un principe che lo stimava particolarmente e che gli aveva messo a disposizione un'orchestra estremamente preparata.
In questo periodo l'opera del musicista raggiunge il culmine del "virtuosismo architettonico" nelle composizioni per strumenti ad arco. Negli stessi anni infatti vengono alla luce composizioni come le Partite per violino, i concerti Brandeburghesi, le Ouvertures per orchestra le suite per violoncello, i concerti e molte altre composizioni profane.
Il luogo dell'esecuzione, la chiesa di Sant'Ambrogio, fa parte della più antica cascina del comune di Brugherio, risale infatti al quarto secolo. Il luogo vanta ricordi di Sant'Ambrogio e della sorella Santa Marcellina: la corte era stata acquistata dal vescovo milanese a scopo di villeggiatura estiva. Alla sua morte tutti i suoi beni passarono alla sorella Marcellina, che vi condusse vita monastica insieme alle compagne. Le prime notizie scritte risalgono al decimo secolo, quando documenti d'archivio provano la presenza di monache benedettine che vi fondarono un monastero, a fianco del quale fu costruita la chiesa oggi esistente.
Per informazioni, i numeri da chiamare sono 039.2893214 (Comune), 039.2893535 (fondazione Luigi Piseri) e 039.870181 (teatro San Giuseppe).

Marco Sangalli

Artisti diversi si incontrano **in biblioteca**

Una vera e propria rassegna di elaborazioni artistiche, realizzate con diverse tecniche e dalle finalità ben precise. Da sabato 6 dicembre, nella galleria espositiva della biblioteca di Brugherio, sarà aperta al pubblico la mostra collettiva "Collage", nella quale Lucia Lilliu, Gennaro Mele, Fabrizio Melina, Fabio Pineider e Pietro Resentini esporranno i loro lavori, che saranno visitabili fino al 14 dicembre.
«Le opere — spiega Lucia Lilliu - vogliono comunicare al visitatore il concetto della "extra dimensione", inteso come campo di materia in cui l'energia scorre attraverso il segno grafico, predisponendo lo stato di osservazione dell'individuo alla materializzazione del sogno».
Con le sue opere pittoriche, Mele propone un percorso che ha l'intento di «tradurre la percezione del mondo nei colori definiti e contornati di quell'Infinito definito in cui l'uomo è immerso».
Le fotografie di Melina lanciano invece un messaggio tanto preciso quanto incoraggiante per un eventuale percorso di vita: «La via che dal cercare porta al trovare, tra sogno e realtà». Diverso invece il repertorio fotografico di Fabio Pineider: due serie di fotografie a carattere etnologico, scattate nel corso di numerosi viaggi in Asia e in Africa, che ritraggono la variegata umanità dei bambini del mondo e dei pellegrini del Tibet.
Rame, alluminio, cannuccia e pennino sono invece gli strumenti utilizzati da Pietro Resentini, materiali che servono all'artista e ai visitatori per recuperare la memoria visiva dei luoghi milanesi e non solo.
La mostra sarà visitabile dal 6 al 14 dicembre, nella Galleria espositiva di Palazzo Ghirlanda Silva (Biblioteca Civica) in via Italia 27, da martedì a sabato dalle 15 alle 18 e la domenica dalle 10 alle 12 e dalle 15 alle 18. **M.Sg.**

Bimbi e genitori in cucina con ArtEventualeTeatro

Raddoppiano i laboratori di "Pasticceria creativa" e "Arti in libertà"

L'evento-laboratorio "Pasticceria creativa", previsto per sabato 29 novembre alle ore 16,30, raddoppia e apre la sua magica cucina anche domenica 30 novembre, alle 10.
Bambini da 4 a 11 anni e adulti potranno condividere un'esperienza a base di pastafrolla e fantasia.Per partecipare è necessaria la prenotazione.
I laboratori di "Arti in libertà", rivolti ai bambini dai 3 anni in su, continuano tutti i sabati alle 10 e anche – novità – alle ore 15. Il prossimo 6 dicembre in programma "Storie e giochi di animazione"; il 13 "La mia luce di Natale" e il 20 "Sciogliamo i colori". Per giovani e adulti invece, lunedì 1 dicembre inizia il corso breve "Il corpo parla".
Tutte le attività si svolgono presso lo "Spazio per la formazione all'arte teatrale" di Via Volturno 80, a Brugherio.
Per informazioni e prenotazioni è possibile telefonare al numero 0392873485 dal lunedì al venerdì tra le 9,30 e le 12,30 e al numero 329.4746828 negli altri orari, oppure recandosi presso gli uffici del Teatro San Giuseppe, in via Savio 6.

INIZIATIVE CULTURALI

Lo scrittore Claudio Pollastri presenta il suo nuovo libro

"Baraggia d'autore" è il titolo della serata-evento che si svolgerà venerdì 5 dicembre, alle 21, presso il ristorante Oriani a Baraggia, nel corso della quale verrà presentato il nuovo romanzo di Claudio Pollastri, dal titolo top secret.
«Il romanzo — spiega l'autore - ha come leit motiv la voglia del ritorno alle radici e molte pagine del libro raccontano, anche con citazioni dialettali, la vita agreste del tempo che fu».
Saranno presenti alla serata, il portavoce in Italia del Dalai Lama, Chodup Tsering (al quale verrà devoluto il ricavato della vendita del libro) e lo scrittore senegalese Pap Khouma, il primo autore africano a pubblicare un libro in lingua italiana. Ci saranno degli interludi eseguiti all'arpa celtica da Claudia Zanini e saranno letti alcuni brani del romanzo dall'attore Alessandro Quasimodo, figlio del poeta.

INCONTRAGIOVANI

Una serata di letture e musica contro la violenza alle donne

L'IncontraGiovani di Brugherio, in collaborazione con il Collettivo Artistico Tavolo Blu, ha organizzato per la serata di mercoledì 3 dicembre un'iniziativa in sostegno delle donne che subiscono abusi.
A partire dalle 19.30, nell'auditorium della biblioteca civica, ci sarà un aperitivo con letture di brani letterari, accompagnate dalla musica suonata dai ragazzi del Collettivo.
In contemporanea sarà possibile visitare lo "Spazio in rosa" allestito nella galleria espositiva. La serata proseguirà con la proiezione del film "Volver" di Pedro Almodòvar, seguito da un intervento del Cadom - Centro di aiuto alle donne maltrattate di Monza.

[spettacolo]

Sebastiano Lo Monaco sul palco di via Italia martedì 9 e mercoledì 10 dicembre

In scena la cieca gelosia di Otello

Shakespeare rivive al San Giuseppe

Shakespeare torna a manifestarsi sul palcoscenico del teatro San Giuseppe. Dopo l'Amleto, raccontato e interpretato da Lella Costa nella scorsa stagione, è la volta dell'Otello di Sebastiano Lo Monaco, che sarà in scena martedì 9 e mercoledì 10 dicembre, alle ore 21.
La tragedia, composta dal drammaturgo di Stratford attorno al 1604, è un dramma di amore e morte, passione e diversità. Lo Monaco, capocomico e protagonista, porterà in scena la cieca gelosia del generale moro della repubblica di Venezia; al suo fianco, Marta Richeldi interpreterà la dolce Desdemona, mentre Mirko Rizzotto e Massimiliano Vado saranno Cassio e Jago. La regia è di Roberto Guicciardini, per la traduzione di Masolino D'Amico.
Tra i palazzi e i canali della Serenissima serpeggiano intrighi e crudeltà, tra promesse d'amore eterno e gelosia, che si farà letale quando il prezioso fazzoletto della bella Desdemona, moglie di Otello, finirà, moderna arma del delitto, tra le mani del luogotenente Cassio. Iago, infido alfiere di Otello, sadico e calcolatore, sullo sfondo esulta. Otello, rapito dalla gelosia e dal dolore per il tradimento, prima solo sospettato, poi così evidente, soffoca la moglie e, dopo aver compiuto l'irrimediabile, a sua volta si toglie la vita.
Non un semplice dramma della gelosia. La gioia di un amore ricambiato e il dolore del tradimento, lo strazio del lancinante annientamento d'ogni certezza conquistata sono gli ingredienti di uno dei più classici drammi teatrali della storia, in grado ancora oggi di garantire infinite letture sorprendentemente attuali.
La serata di martedì è riservata ai possessori di abbonamento con formula completa, mentre gli spettatori con abbonamento breve potranno godersi lo spettacolo mercoledì. I biglietti sono già in vendita presso il botteghino del teatro, dal mercoledì al venerdì dalle 20,30 alle 22, il sabato e la domenica durante gli spettacoli, fino alle 22.

Marco Sangalli

A fianco: Otello (Sebastiano Lo Monaco) con Desdemona (Marta Richeldi) e con Jago (Massimiliano Vado) Sotto: l'attore Sebastiano Lo Monaco

■ **CINECIRCOLO BRESSON**

Un viaggio in treno per riscoprirsi fratelli

Dopo la morte del padre, tre fratelli americani, che non si sono parlati per un anno, credono che questi si sia reincarnato in una tigre albina. Inizia così un bizzarro viaggio in treno in India sulle tracce del raro animale, alla ricerca di se stessi e del loro legame perduto, nella speranza di tornare a essere fratelli come nel passato. Ma durante il viaggio non mancheranno gli inconvenienti. Parte dal Bresson "Un treno per il Darjeeling", nelle serate di mercoledì 3, giovedì 4 e venerdì 5 dicembre. Ingresso a 3 euro con tessera.

■ **FUORI ORARIO**

Continua la rassegna per chi fa le ore piccole

Secondo appuntamento con le "Notti di cinema" del cinecircolo Robert Bresson. Venerdì 5 dicembre, dopo la proiezione del film "Un treno per il Darjeeling", gli spettatori potranno assistere, senza supplemento di biglietto, al film "Once" di John Carney. Film di sguardi, di suoni, di silenzi, Once racconta con delicatezza di un amore possibile e di un'ancora più concreta amicizia, accompagnata durante tutto il suo corso dalle stupende canzoni che i protagonisti scrivono, per le quali il film ha vinto il premio Oscar.

Botteghino aperto per "Al cavallino bianco"

L'operetta di Corrado Abbati arriva a Brugherio sabato 27 dicembre

Ritorna al teatro San Giuseppe la Compagnia di Operette di Corrado Abbati. Sabato 27 dicembre, alle ore 21, andrà in scena l'operetta di Hans Müller e Erik Charell, musicata da Ralph Benatzky. Lo spettacolo è una spiritosa commedia che mostra, in un'allegra satira, una villeggiatura presso un lago d'alta montagna, all'hotel "Al cavallino bianco".
«Al cavallino è l'hotel più bel, è il dolce asilo che invita a farci godere la vita» recita un verso dell'opera, che sintetizza il nuovo adattamento di Corrado Abbati. Due ore di spettacolo che lo stesso Abbati definisce un «fuoco d'artificio, una coppa di champagne».
L'evento rientra negli spettacoli fuori abbonamento proposti dal teatro San Giueppe. I biglietti sono in prevendita sabato 29 novembre dalle 15 alle 18 e dalle 21,15 alle 22. Posto unico 20 euro.

M.Sg.

■ **PREMIO TEATRO DELLE FAMIGLIE**

Vince Claudio Cavalli, ecco le foto della premiazione

Lo spettacolo "Scale a vela, orologi a soffio" di Claudio Cavalli è il vincitore del premio "Teatro delle Famiglie 2008", assegnato dal teatro San Giuseppe. La premiazione è avvenuta domenica scorsa alla presenza di numerosi bambini che, con i loro genitori, sono accorsi a vedere le magiche macchine teatrali e i giocattoli dello spettacolo, che l'attore stesso ha inventato e costruito. Il trofeo è un omaggio alla trentennale esperienza di Claudio Cavalli in ambito teatrale e pedagogico.

M.Sg

Il caso di Eluana Englaro

"CARITA' o VIOLENZA"

Incontro con il Dott. Giovanbattista GUIZZETTI
Responsabile reparto stati vegetativi dell'Istituto Don Orione di Bergamo

Lunedì 1 dicembre 2008 – ore 21.00

Auditorium Benedetto XVI – Parrocchia San Paolo
Piazza Don Camagni – Brugherio

"Capire le ragioni della fatica è la suprema cosa della vita, perché l'obiezione più grande alla vita è la morte e l'obiezione più grande del vivere è la fatica del vivere; l'obiezione più grande alla gioia sono i sacrifici...Il sacrificio più grande è la morte" (don Giussani)

Che società è quella che chiama la vita "un inferno" e la morte "una liberazione"?
Dov'è il punto di origine di una ragione impazzita, capace di ribaltare bene e male e, quindi, incapace di dare alle cose il loro vero nome?

L'annunciata sospensione dell'alimentazione di Eluana è un omicidio. La cosa è tanto grave in quanto impedisce l'esercizio della carità, perché c'è chi si è preso cura di lei e continuerebbe farlo.

Nella lunga storia della medicina il suo sviluppo è diventato più fecondo quando, in epoca cristiana, è cominciata l'assistenza agli "inguaribili", che prima venivano espulsi dalla comunità degli uomini "sani", lasciati morire fuori dalle mura della città o eliminati. Chi se ne fosse occupato avrebbe messo a rischio la propria vita. Per questo chi cominciò a prendersi cura degli inguaribili lo fece per una ragione che era più potente della vita stessa; una passione per il destino dell'altro uomo, per il suo valore infinito perché immagine di Dio creatore.

Così il caso Eluana ci mette davanti alla prima evidenza che emerge nella nostra vita, non ci facciamo da soli. Siamo voluti da un Altro. Siamo strappati al nulla da Qualcuno che ci ama e che ha detto: "Persino i capelli del vostro capo sono contati".
Rifiutare questa evidenza vuol dire, prima o poi, rifiutare la realtà. Persino quando questa realtà ha il volto delle persone che amiamo.

Ecco perché arrivare fino a riconoscere Chi ci sta donando la presenza di Eluana non è un'aggiunta "spirituale" per chi ha fede. E' una necessità per tutti coloro che avendo la ragione, cercano un significato. Senza questo riconoscimento diventa impossibile abbracciare Eluana e vivere il sacrificio di accompagnarla; anzi, diventa possibile ucciderla e scambiare questo gesto, in buona fede, per amore.

Il cristianesimo è nato precisamente come passione per l'uomo: Dio si è fatto uomo per rispondere all'esigenza drammatica – che ognuno avverte, credente o no – di un significato per vivere e per morire; Cristo ha avuto pietà del nostro niente fino a dare la vita per affermare il valore infinito di ciascuno di noi, qualunque sia la nostra condizione.
Abbiamo bisogno di Lui, per essere noi stessi. E abbiamo bisogno di essere educati a riconoscerLo, per vivere.

Comunione e Liberazione

Inserzione a pagamento

COMPUTER

Vendita di computer desktop e notebook.
Stampanti inkejet e laser b/n o colori.
Riparazione ed assistenza PC e portatili.
Assembliamo computer su misura.

Computer a partire da € 499,00 – Windows XP Home
Monitor LCD 19" da € 180,00 - 3 anni garanzia on site

DOMOTICA

SOLUZIONI DI AUTOMAZIONE DOMESTICA

Progettiamo ed installiamo sistemi di domotica integrata, impianti di allarme, home e building automation che possono avere un ampia gamma di applicazione: dal piccolo appartamento fino alla grande villa, negozi, uffici, capannoni: unica centrale anti intrusione, controllo luci, termostato, incendio, allagamento, tapparelle, audio multiroom, emergenze varie. Vi aspettiamo presso il nostro showroom per dimostrare tutte le potenzialità e le funzionalità.

C&D s.a.s. di Brisotto Steven - via Monza 88/90
Brugherio (MI) Tel. 039. 2873743 Fax 039.2142629
E-mail:info@computerdomotica.it
www.computerdomotica.it www.domotica2000.it

Dal tuo farmacista qualsiasi consiglio non è un consiglio qualsiasi

prenotazioni esami presso Ospedali e ASL
misurazione della pressione gratuita
analisi del capello gratuita
tiralatte professionali in affitto
bilance elettroniche in affitto
analisi del sangue
preparazioni farmaceutiche
preparazioni dietetiche
preparazioni omeopatiche

Farmacia Centrale

Piazza Battisti, 22 - BRUGHERIO (MI) Tel. 039.21.42.046
www.farmaciain.it

---

studiosardi

Iniziative immobiliari di qualità dal 1959

Brugherio
via Oberdan, 1
Tel 039 870748

Lampedusa

Lissone

Sesto S. Giovanni

Arcore

www.studiosardi.com

FumagalliArredamenti

Brugherio viale Lombardia 274 tel. 039.882151/882152
info@fumagalliarredamenti.it www.fumagalliarredamenti.it