BCC Carugate
www.bcccarugate.it

PAGINA 11
Nuovi impianti elettrici per tempietto di Moncucco casa volontariato e scuola

PAGINA 13
Verso il Natale in musica: arrivano il coro Gospel e "La vedova allegra"

BCC Carugate
Differente per forza

noi Brugherio

Anno V - N. 38
Sabato 1 dicembre 2007
Settimanale edito
dall'associazione culturale Kairós

Boom di interventi per i Carabinieri: in pochi giorni lunga serie di "visite" nelle case e nei negozi, furti d'auto e fermi d'immigrati irregolari. Ma il dito mozzato era finto

LA MICROCRIMINALITÀ FA GLI STRAORDINARI

Città attraversata da una piccola serie di furti e episodi di microcriminalità. Una razzia di oggetti portati via da auto parcheggiate, biancheria e abiti rubati dal balcone di un'abitazione, furti in alcune case e negozi. E come se non bastasse un dito umano è stato ritrovato nel parcheggio di san Damiano: sembrava vero e poi si è scoperto essere un macabro scherzo.
È successo di tutto nell'ultima settimana. Episodi mai gravi, ma capaci di scuotere una cittadina come Brugherio nella quale i numeri dei reati sono generalmente contenuti. L'Arma dei carabinieri continua a presidiare il territorio e, anzi, incrementa i controlli, mentre proseguono anche alcuni arresti di estranieri privi di documenti per l'immigrazione, che si trovano a girovagare per le vie cittadine.

Lunga serie di episodi di piccola entità, ma che allarmano i cittadini

Un'altro episodio ha invece impegnato la Polizia locale, alle prese con un uomo che, sanzionato per un posteggio, si è scagliato contro gli agenti.

servizio a pagina 3

IL CORO DI SAN BARTOLOMEO CANTA PER L'ARCIVESCOVO NELLA BASILICA DI S. AMBROGIO

Servizio a pagina 13

LA PAROLA DELLA SETTIMANA

Il messaggio di conversione

di don Giovanni Mariani
vicario parrocchiale a San Bartolomeo

Con questa domenica appare all'orizzonte la figura di Giovanni il Battista, il cui stile di vita e la cui parola richiamano da vicino quella degli antichi profeti.
Nel suo messaggio la vigilanza, che era al centro della domenica precedente, si concretizza nell'atteggiamento della conversione, cioè in quel radicale mutamento del modo di pensare e di vivere che è necessario per accogliere la salvezza che si avvicina: non basta infatti una semplice appartenenza (non importa se di sangue, sociologica o di costume) al popolo di Dio per salvarsi ("Abbiamo Abramo per padre": v. 9), ci vuole una reale e personale appropriazione di questa, che si renda visibile negli atteggiamenti e nei fatti ("fate dunque frutti degni di conversione": v. 8).
Ritorna così anche il tema del giudizio messianico; ma esso, rispetto a domenica scorsa, mostra un duplice e complementare aspetto: di condanna o di salvezza.

Continua a pagina 15

«Convertitevi perché il regno dei cieli è vicino!»
dal Vangelo di Matteo 3,1-2

CINEMA TEATRO SAN GIUSEPPE WWW.SANGIUSEPPEONLINE.IT

WINX
IL SEGRETO DEL REGNO PERDUTO

INGRESSO 5 EURO
RIDOTTO 3,5 EURO

Sabato 1 ore 21
Domenica 2 ore 15-17-19-21

VIA ITALIA 76, 20047 BRUGHERIO (MI) BOTTEGHINO: 039 870181

PAGINA 9

La storia dei re magi in una visita guidata

San Bartolomeo custodisce dal '600 alcune reliquie dei re magi
L'associazione Kairós organizza una visita guidata a S. Eustorgio per scoprire la loro storia

Arredamenti
TRAMONTANA

DIVANO AMLETO CON TV LCD SAMSUNG 37" HD ready
INCLUSO NEL PREZZO
FINO AL 31 GENNAIO 2008

Via C. Battisti 25 - S.Maurizio al Lambro (Cologno M.)
mobilitramontana@libero.it - tel. e fax 02.253.37.13

Un Mondo di Fiori
Fiori recisi
piante verdi e fiorite da interno ed esterno,
composizioni vere, secche ed artificiali, idee regalo,
oggettistica e...

Si realizzano addobbi
e abbonamenti floreali per ogni occasione
Consegne a domicilio

Siamo in via Vittorio Veneto n° 20/G (sotto i portici) a Brugherio
tel\fax. 039\5962293 cell. 338/4216774

[dal Comune]

Animazioni organizzate da Comue e negozianti fino al 23 dicembre

Arriva il Natale in piazza 2007

Quattro domeniche per il passeggio

Partono le animazioni natalizie nelle vie del centro. L'iniziativa è dall'assessorato alle Attività economiche del Comune in collaborazione con l'Unione commercianti, Promo.ter e l'Unione del turismo della Provincia di Milano.
"Natale in piazza 2007" con i negozi aperti prende il via domenica 2 dicembre con il mercatino degli hobbisti con presepi artigianali e costruzioni navali, la degustazione vin brulé e degustazione panettone e gli immancabili zucchero filato, caldarroste, frittelle e crêpes.
Domenica 9 dicembre le iniziative sono dedicate soprattutto ai bambini: sfilata ed esibizione delle majorettes, presepi artigianali, trucca bimbi, l'esposizione di Fiat "500"d'epoca in piazza Roma, ancora zucchero filato, caldarroste, frittelle e crêpes e il mercato sotto l'albero in via De Gasperi.
La giornata del 16 dicembre, nelle intenzioni degli organizzatori è pensata in modo particolare per pensare ai regali di Natale. Il programma prevede hobbisti e artigiani in piazza Roma, la mostra di pittura sotto i portici di via Tre Re, il grande spettacolo di burattini alle ore 15,30 e alle ore 17 in piazza Cesare Battisti, i Babbi Natale su Fiat "500" con distribuzione caramelle e dolciumi nel parcheggi odi via Teruzzi, la presenza di un ritrattista al centro Kennedy e infine uno spettacolo musicale in piazza Mandelli alle ore 16. Per gli amanti dei motori si terrà anche un raduno d'auto elaborate sulla piazza della Posta e al centro Kennedy, oltre al solito mercato sotto l'albero in via De Gasperi.
Infine, l'antivigilia di Natale, domenica 23 dicembre di sarà Creart in piazza Roma, un grande spettacolo di burattini al Centro Kennedy, zucchero filato, caldarroste, frittelle e crêpes e il mercato sotto l'albero in via De Gasperi.

INCONTRO PUBBLICO

La Costituzione compie 60 anni e si misura con l'immigrazione

"Robusta Costituzione" è il titolo di un incontro pubblico organizzato dal Comune in occasione dei sessant'anni dalla firma della carta fondamentale dello Stato. Appuntamento domenica 2 dicembre alle 17,30 in auditorium civico. L'incontro si inserisce in una serie di cinque appuntamenti organizzati nell'ambito del progetto "Intercultura" che, nelle intenzioni di Villa Fiorita, deve favorire l'integrazione degli stranieri.
L'incontro "Robusta Costituzione", a cura dello Sportello stranieri del Comune di Brugherio Ce.S.I.S. cooperativa sociale "Monza 2000", a sessant'anni dalla firma, vuole misurare la Costituzione italiana con la realtà dei diritti di tutti, anche dei migranti. Relatore sarà l'avvocato Stefano Capelli.
Durante l'incontro è prevista anche la distribuzione della Costituzione italiana tradotta in otto lingue.

I turni delle farmacie

Tutte le notti, dalle 20 alle 8,30 è aperta la farmacia De Carlo di Cologno Monzese in corso Roma 13 Telefono 02.25396795

Guardia farmaceutica (cioè apertura non stop dalle 8,30 alle 20)

Domenica 2 dicembre	Dei Mille - Via dei Mille, 2	0392872532
Lunedì 3 dicembre	Comunale 2 - P.zza Togliatti, 14/16	0392871099
Martedì 4 dicembre	Centrale - P.zza Cesare Battisti, 22	0392142046
Mercoledì 5 dicembre	S. Damiano - Viale della Vittoria, 62	039 833117
Giovedì 6 dicembre	Santa Teresa - Via Monza, 33	0392871985
Venerdì 7 dicembre	Della Francesca - Via Volturno, 80	039879375
Sabato 8 dicembre	Comunale 1 - P.zza Giovanni XXIII	039884079
Domenica 9 dicembre	Moncucco - Viale Lombardia, 99	039877736

Sul territorio brugherese è attivo il servizio gratuito Pronto farm@cia di consegna farmaci urgenti per chi non può recarsi in farmacia: (cioè solo per invalidi al 100%; disabili; non vedenti; persone con età superiore ai 65 anni purché dotati di ricetta redatta nelle ultime 24 ore). Il servizio viene attivato direttamente dal paziente telefonando al numero verde 800.801.185 .

SERVIZIO DELLA SETTIMANA

Donne maltrattate da gennaio 2008 un percorso formativo

Da gennaio 2008 prenderà il via a Brugherio un percorso formativo per aiutare le donne maltrattate e che hanno subito violenza.

In cosa consiste il progetto

Il progetto parte dalla consapevolezza della gravità e dalla diffusione del fenomeno della violenza familiare alle donne, fenomeno troppo spesso socialmente sottovalutato.
L'aiuto alla donna maltrattata che decide di superare la sua situazione diventa più efficace se avviene attraverso un lavoro sinergico e attraverso la costruzione di una rete fra tutte le istituzioni e le agenzie che vengono chiamate in causa: forze dell'ordine, istituzioni sanitarie, servizi sociali, associazioni del privato sociale che si occupano del problema. In questa prospettiva l'ambito territoriale distrettuale di Brugherio, Monza e Villasanta, per iniziativa del Comune di Brugherio e dell'assessore alle Pari opportunità e Servizi sociali Bertilla Cassaghi, intende sperimentare sul nostro territorio un percorso formativo con il supporto del Cadom (Centro Aiuto Donne Maltrattate), che coinvolga Servizio sociale, Asl, Polizia Locale, ecc. In definitiva, tutte quelle istituzioni, che per prime possono venire a contatto, intuire e decodificare il messaggio, spesso inespresso, di aiuto. Alla formazione, che sarà condotta da Cadom, parteciperanno esperti di varie discipline, proprio per affrontare il tema da molteplici prospettive.
Protagonisti del percorso saranno però soprattutto i partecipanti, chiamati a mettere in comune esperienze per aiutare le vittime di violenza. Attraverso tale percorso si vuole sperimentare un modello di costruzione di rete e di intervento da estendere a tutto l'ambito territoriale del distretto socio-sanitario di Brugherio, Monza e Villasanta.

Anna Lisa Fumagalli

MISTER HOUSE
NETWORK IMMOBILIARE
VIA ITALIA N. 78 - BRUGHERIO - TEL. 039-2878235

BRUGHERIO - VIA PER SAN MAURIZIO - In zona tranquilla e ottimamente servita, disponiamo di ampio bilocale di MQ. 70, con vista panoramica. L'immobile è composto da: ingresso, soggiorno, cucina abitabile, camera da letto e bagno. Possibilità Box.

165.000 euro tratt.

BRUGHERIO - CENTRO - Inserito in ottimo contesto di recente costruzione, posizionato in zona pienamente servita, proponiamo splendido bilocale, finemente ristrutturato, con giardino. L'immobile è così composto: soggiorno con cucina a vista, camera da letto e bagno. Concludono la proprietà ampio box e giardino privato.

205.000 euro

Splendida villa, unica nel suo genere, situata in una zona ben servita ma tranquilla. La soluzione abitativa si sviluppa su due ampi livelli, di MQ. 120 ciascuno, ai quali si aggiunge una taverna open space al piano seminterrato più locale lavanderia.
Il tutto è stato ottimamente rifinito con materiali di prima scelta; completano la proprietà il giardino, il box e il passo carraio.

1.000.000 euro

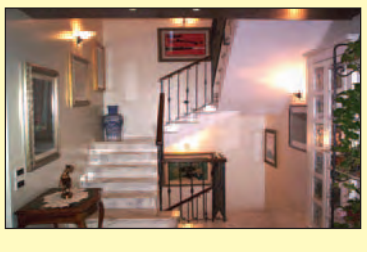

ottica sangalli dal 1966 a Brugherio
di Carlo Dell'Orto
Tanti auguri di Buon Natale e felice 2008!

A Dicembre siamo aperti anche:
-Sabato 8 ore 10-12 / 15-19
-Domenica 9 e 16 ore 10-12 / 15-19
-Lunedì 10 e 17 ore 15-19

"Vedere bene è vivere meglio... pensaci!"

Via Oberdan, 33 Brugherio (MI) - Tel. 039.87.97.98

Prevalentemente sono bottini di piccola entità, ma stupisce l'inedita sequenza

Città "visitata" dai ladruncoli

Allarme per una catena di colpi

L'ultimo fermo, in ordine di tempo, è quello di N. C. extracomunitario proveniente dall'India.
L'uomo, 39 anni, incensurato, stato trovato la scorsa settimana dai carabinieri della stazione di via Dante, mentre si aggirava per la città. I militari si sono insospettiti per via de suo comportamento, apparso nervoso alla vista delle uniformi. Subito è scattato un primo controllo, dal quale è emerso che l'extracomunitario aveva già a suo carico un decreto di espulsione. Tratto in arresto, l'uomo è stato sottoposto a processo per direttissima e per lui è scattato il rimpatrio immediato.
Nello scorso fine settimana, poi, due cittadini di Brugherio si sono visti portare via l'auto. Tra i due episodi sembra non ci siano legami, anche se entrambi si sono verificati nella notte tra venerdì e sabato. Dall'interno di un cortile di via santa Maria, separato dalla strada da una cancellata, è sparito un furgone da lavoro; mentre dal parcheggio del ristorante "La Guzzina", di via Volturno un'auto. Ladri abili, stando alla ricostruzione dei fatti. Dal parcheggio custodito del ristorante, i malviventi sono usciti a bordo di una Mercedes Kls, senza destare il minimo sospetto nel custode del parcheggio. Sembra che il furfante si sia introdotto nel locale e abbia sottratto le chiavi dall'auto dal cappotto del legittimo proprietario. Da qui, poi sarebbe uscito con assoluta tranquillità e sarebbe salito a bordo della vettura. Dagli elementi forniti, dall'uomo a cui hanno sottratto la macchina, e da sua moglie, appare chiaro che i due erano stati pedinati. Erano da poco passate le 23.30, quando la coppia ha abbandonato il ristorante e si è recata nel parcheggio. Qui l'amara scoperta. Immediato l'intervento delle forze dell'ordine, che in un primo momento speravano di rintracciare l'auto, anche grazie al sistema satellitare di cui è fornita. Discorso diverso, invece, per la sparizione del furgone da un'abitazione di via santa Maria. In questo caso, i ladri anno agito in piena notte e solo al mattino successivo, proprietari del furgone si sono accorti dell'accaduto. Oltre il danno anche la beffa. Il mezzo era utilizzato per lavoro e conteneva l'attrezzatura da idraulico del proprietario.

Sono stati segnalati alle forze dell'ordine cinque furti in appartamento

In via Fratelli Cervi, a inizio settimana si sono fatti vivi altri topi d'auto. In quasi tutta la via, dalle macchine sono sparite le autoradio delle vetture. Furto anche in viale Lombardia, dove un negozio è stato visitato da alcuni ladri. Anche in questo caso, però, l'entità della sottrazione non è ingente. La settimana precedente, poi, era stata la volta di via della Vittoria, dove ad essere presi di mira sono stati alcuni appartamenti e esercizi commerciali. In uno di questi casi, la madre di uno dei titolari si è trovata faccia a faccia con il rapinatore. Sempre di piccola entità il valore delle sottrazioni.Mercoledì scorso, invece, è toccato alla polizia locale un caso spinoso. Tutto è nato per via di una sosta vietata. Dalla discussione si è passati al diverbio accesso. Alla fine l'automobilista è stato multato perché era sprovvisto del bollino di revisione del proprio veicolo.
I carabinieri sono intervenuti anche per sgomberare una carovana di rom, che si stava accampando in via Talamoni. La loro permanenza è durata solo poche ore. I militari sono immediatamente giunti sul posto è hanno invitato la famiglia ad andarsene.
Un sospiro di sollievo, invece, arriva dall'allarme lanciato in città per il ritrovamento di un dito umano. In realtà, si trattava di un macabro scherzo della feste delle streghe in occasione di Halloween. Se qualche buontempone voleva attirare l'attenzione, ci è riuscito.

Gabriele Cereda

LETTERE IN REDAZIONE

Aree degradate? Bisogna ricordare l'ex Sporting club dell'Edilnord

Mi riferisco al vostro articolo pubblicato in data 17 novembre 2007 "Ben(?)venuti": colgo l'occasione per sottoporvi un'altra "terra di nessuno": l'Ex Sporting Club di Brugherio - centro Edilnord.
Un'area che assomiglia più ad una selva incolta che ad un centro sportivo in stato di abbandono da anni e che attende da parte del Comune una decisione in merito alla sua destinazione.
Oltre ad essere indecorosa, sporca e fatiscente, rimane un'area con grandi potenzialità di utilizzo, vista anche la penuria di aree da utilizzarsi in Brugherio per molteplici attività private, sociali, sportive, etc. Come hanno dimostrato le numerose richieste di utilizzo dei due plessi ex materna - edilnord, da parte di associazioni e non, si auspica un rapido ripristino della struttura in oggetto.

Catherine Negroni

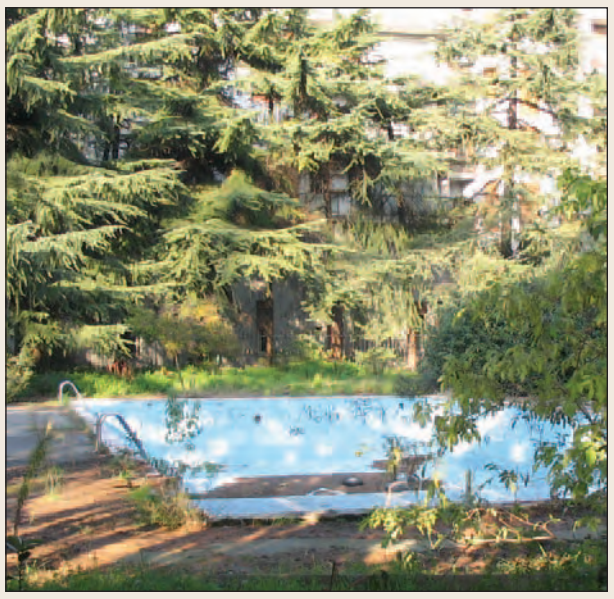

La Regione e il buono scuola: e le famiglie della scuola pubblica?

È bello vedere che la nostra regione contribuisce al costo della scuola privata (certo, il tetto massimo è di 1.050 euro, poveri...) e gli utenti della scuola pubblica devono pagarsi i libri di testo, le attività previste nel Pof (vedi il progetto Teatro alla Media De Filippo) e raccattare i soldi alle feste della scuola (che poi sono sempre le famiglie degli studenti che si ricomprano le cose che hanno messo a disposizione per la festa) per poter dare agli studenti una formazione decente.
È semplicemente vergognoso. Ma un lato positivo in tutto questo ci potrebbe essere: usiamo la lista degli utenti che chiedono la contribuzione alla Regione Lombardia come strumento per scovare l'evasione fiscale, visto che la maggior parte degli iscritti alla scuola privata sono figli di famiglie che, buon per loro, se lo possono permettere. Magari salta fuori un altro tesoretto.

Stefania Bottarelli

Per dire la tua sulla vita della città, per segnalare problemi o per far conoscere le iniziative di un'associazione o di una classe di coscritti scrivi a:
Noi Brugherio, via Italia 68 - Brugherio - fax 039-882121
info@noibrugherio.it

La pubblicazione delle lettere è a esclusiva valutazione della Redazione. Le lettere non devono superare le 10 righe e devono riportare nome e indirizzo dello scrivente. Lettere anonime non saranno prese in considerazione. Si può eventualmente chiedere - per fondati motivi - di non pubblicare il nome.

Una sbirciatina
al Natale 2007?
Dal 15 novembre in anteprima
le novità e le tendenze
per rendere il vostro Natale
ancora più magico!
Bosisio-fiori
emozioni creative
Via S.Bartolomeo, 8 - Brugherio - Tel +39 039.878.383 - www.bosisiofiori.it

SPORTING
HOTEL SPORTING BRUGHERIO
Sala congressi - 44 camere - Ristorante
Tel. 039 - 2876131 Fax 039 - 2872099
Viale Santa Caterina 35, 20047 Brugherio
www.hotelsportingbrugherio.com
info@hotelsportingbrugherio.com

cfb Fitness&Beauty
A Natale
regala
Benessere!
Io l'ho
fatto!
via Fermi 8,Brugherio (MI)-tel. 039/877403-www.centrocfb.it

Secondo gli azzurri Bella avrebbe smentito il Sindaco sul Parco della forma

La verifica di maggioranza non convince Forza Italia

Forza Italia l'aveva annunciato poche settimane fa: d'ora in poi saremo più severi con la maggioranza. E pare tenere fede alla promessa, tornando all'attacco della maggioranza guidata dal sindaco Carlo Cifronti. A tirare la volata agli azzurri, questa volta, è il breve intervento tenuto dal primo cittadino venerdì 23 in Consiglio comunale per aggiornare l'aula sullo stato della verifica di maggioranza da tempo annunciata. «Il Sindaco comunica che ci sono chiare divergenze, ma su Decathlon rimane la posizione votata in Consiglio - dichiara Fi - e cioè si attende un piano dettagliato da parte di Decathlon sulla base del quale poi emettere un giudizio definitivo, frutto di "una mediazione alta"». Parole che secondo gli azzurri cozzerebbero con quanto dichiarato in una riunione pubblica da Fulvio Bella (Sinistra democratica), che aveva detto «che certe cose come la Decathlon non vanno bene e che il discorso è chiuso». «Ma allora - domanda Forza Italia - è un discorso chiuso o è ancora aperto? La realtà è che questa maggioranza è spaccata su questioni fondamentali, ma anziché prenderne atto e tirare le dovute conclusioni, decide che si va avanti lo stesso, come se nulla fosse, fa niente se il Sindaco è periodicamente smentito da chi lo dovrebbe sostenere».

P.R.

«Questa maggioranza è spaccata su questioni fondamentali come Decathlon»

ANNO SABBATICO

Niente festa di fine novembre a S. Damiano
Gli organizzatori si prendono un anno di pausa

Un anno sabbatico per ricominciare a pieno ritmo nel 2008. L'associazione commercianti di San Damiano ha rinunciato ad organizzare la classica festa di novembre, nella quale bancarelle di artigiani, decoratori e artisti animavano la via della Vittoria e un tratto di vale Sant'Anna, per prepararsi ad organizzare grandi eventi nel nuovo anno. "Quest'anno abbiamo deciso di prenderci una pausa per organizzare una manifestazione migliore nel novembre del 2008 — spiega Massimo Quattrone, presidente dell'Associazione commercianti di San Damiano — Speriamo di apportare novità e grandi cambiamenti alla tradizionale festa dei commercianti rendendo la nuova edizione più appetibile e originale. Per quest'anno abbiamo invece deciso di sopperire alla mancanza dell'evento con una piccola festa di Natale in piazza Virgo Fidelis". L'evento, che si terrà sabato 15 dicembre, sarà interamente dedicato ai bambini e prevede diversi spettacoli e momenti di animazione. Non solo. In piazza, infatti, arriverà anche Babbo Natale in persona e non mancherà un singolare invio delle letterine di Natale scritte dai bimbi tramite il lancio di palloncini.

Martina Bisesti

Manzoni lascia: la Consulta centro si rinnova
Alla presidenza si candida Fiorenzo Mandelli

La votazione viene fatta dai sette membri del parlamentino di quartiere

Emilio Manzoni lascia la presidenza della Consulta centro. Il Consiglio comunale del 23 novembre ratifica la decisione e fa entrare fra i sette membri del parlamentino di quartiere Fiorenzo Mandelli, primo dei non eletti alle ultime elezioni, Manzoni era infatti presidente, ma anche membro della Consulta.

«Ai primi di dicembre, la data deve essere ancora confermata, - spiega Mandelli - ci sarà la riunione che dovrà eleggere il nuovo presidente». La votazione verrà infatti fatta dai sette membri della Consulta che sono: Giacomo Delle Rose, Christian Angiolini, Stefano Cerioli, Calogero Albanese, Fabio Fontanella, Giuseppe Li Vecchi e Fiorenzo Mandelli. Mandelli, persona non certo a digiuno della vita politica cittadina (fa infatti parte della dirigenza cittadina di Sinistra Democratica), si candida come presidente mettendo subito in chiaro che vanno risolte le questioni dei parcheggi e della viabilità a partire da alcune zone critiche come «la via Manin o la gestione del centro sportivo di via San Giovanni Bosco specialmente durante le manifestazioni sportive, che portano molte auto nella zona. Ma ancora la questione del posteggio della piscina in via Aldo Moro, dove rimane inutilizzato un terreno adiacente al posteggio esistente, che potrebbe essere impiegato, anche se la questione andrebbe risolta ripensando la viabilità dell'intera area». Dall'altro lato Manzoni, che lascia la carica per i maggiori impegni professionali, fa un bilancio della sua esperienza augurandosi che il suo «stile equidistante, ma consapevole e preparato - dichiara lo stesso Manzoni lasciando da parte la falsa modestia - sia mantenuto dopo la mia uscita. Una volta che c'è la volontà di tenere in vita le Consulte, allora bisogna far sì che si sviluppi con l'Amministrazione una collaborazione concreta e fattiva. Quando sono arrivato ho trovato una Consulta che sicuramente era già attiva, ma aveva qualche problema di comunicazione e io ho lavorato in questa direzione tanto che ho ricevuto la stima da parte dell'Amministrazione, dell'opposizione e dei cittadini».

Emilio Manzoni

Fiorenzo Mandelli

I due anni di Manzoni hanno visto anche l'organizzazione di corsi di inglese di tre diversi livelli, corsi di massaggio infantile e di disegno e pittura dal vero. «Per quanto riguarda la promozione del territorio abbiamo lavorato col Cai per l'organizzazione della festa d'autunno, anche se le Consulte non sono solo un posto dove organizzare feste, prima di tutto perchè ci sono altri che lo sanno fare meglio di noi, o luoghi dove si segnalano guasti e inefficienze, perché ci sono l'Urp e 35mila cittadini che lo possono fare, ma strumenti di supporto e collaborazione col Comune». Un ultimo e importante aspetto che Manzoni sottolinea della sua esperienza alla Consulta centro è quello del dialogo coi cittadini, che «mi aspettavo sarebbe stato così quantitativamente, ma non qualitativamente», conclude l'ex presidente. Prossimo appuntamento ai primi di dicembre per l'elezione del nuovo presidente nella sede di via San Giovanni Bosco, 29.

Alessia Pignoli

POLITICA

Ai gazebo azzurri si sceglie il nome nel nuovo Partito del popolo

Questo fine settimana Forza Italia è di nuovo presente sul territorio di Brugherio. I gazebo saranno nella zona mercato la mattina di sabato 1 dicembre e in piazza Roma domenica 2, sempre la mattina.

«Questa volta - spiegano gli azzurri in un comunicato- non si tratta di una raccolta di firme ma di pareri, opinioni, valutazioni dei cittadini a riguardo del nascente Partito del Popolo, non ultimo anche a riguardo del nome della nuova realtà politica in cui Forza Italia andrà a confluire. Sarà l'occasione per incontrarsi, per discutere, per capire».

A Forza Italia non è piaciuto il titolo dato da Noi Brugherio (Berlusconi liquida Forza Italia) a proposito della raccolta di firme per mandare a casa Prodi e sulla nascita del nuovo Partito delle libertà. «Vediamo la nascita del nuovo partito - dichiarano gli azzurri - come occasione di "allargare il giro" di coloro che si coinvolgono e contribuiscono. Che, a veder bene, è proprio quanto avremmo voluto fare in ogni caso».

MATEMATICA, FISICA, CHIMICA, INGLESE

Professore impartisce ripetizioni

Nota bene
A tutti gli allievi, il professore farà da *tutor*, correggendo i compiti, colmando le lacune e insegnando a studiare

tel. 039/88.32.28

OFFERTE per il sostentamento dei sacerdoti: è più felice chi dà o chi prende?

Stiamo per sottoporvi a un quiz, del tipo: "Indovina chi è". Vi forniremo tre indizi: due citazioni e il titolo del libro, recente, da cui sono tratte. Pronti, via. Primo indizio: "Come molti americani della mia generazione, ho imparato a occuparmi degli altri nella mia chiesa, dove ci è stato insegnato a donare la decima". Secondo: "Chi è più felice? Chi unisce o chi divide? Chi costruisce o chi rompe? Chi dà o chi prende? Io penso che voi conosciate la risposta. C'è un intero mondo là fuori che vi aspetta, giù nella strada o al di là dell'oceano. Date". Terzo: il titolo del libro è Giving ("Dare").

L'autore è Bill Clinton. Proprio lui, l'ex presidente che presto potrebbe essere first man (si dirà così?), se la moglie Hillary riuscirà nell'impresa di diventare la prima donna alla Casa Bianca nella storia degli Stati Uniti. Non vi convincono né Clinton in sé né il fatto che abbia scritto un libro che d'acchito, pur senza averlo letto, sembrerebbe terribilmente edificante? Non importa. Il libro esiste, Dio scrive dritto sulle righe dritte (agevole) ma anche su quelle storte (sua prerogativa esclusiva), quindi prendiamolo sul serio. E applichiamolo a uno dei "dare" meno facili nella comunità ecclesiale italiana: dare a chi non abbiamo sotto gli occhi, a chi è lontano e non conosciamo. Dare ai preti italiani attraverso le Offerte deducibili intestate all'Istituto Centrale Sostentamento Clero (ICSC).

Come il sistema funzioni ormai da 18 anni dovrebbe essere noto, ma un rapido ripasso potrebbe comunque risultare utile. Nel 2006, il fabbisogno per i preti italiani è stato di 539,4 milioni di euro. Al 22 per cento hanno provveduto i preti da sé, con il loro lavoro (ad esempio insegnando). Il 9 per cento è la quota garantita dalla parrocchia. Un altro 9 proviene dei redditi degli Istituti diocesani sostentamento clero (Idsc). Il 57 è attinto dall'otto per mille. Il 3 viene dalle Offerte. Le Offerte - si versano alla posta, in banca, con la carta di credito, all'Idsc, e sono deducibili dalla dichiarazione dei redditi - finiscono all'ICSC che ogni mese garantisce a circa 39 mila preti italiani, compresi i vescovi, una remunerazione. Funziona? Funziona perfettamente. Per sincerarvene, potete chiedere lumi ai preti che conoscete.

Quel 3 per cento è tanto o poco? In termini assoluti è una cifra ragguardevole, 17,5 milioni di euro, e pochissimi (dotati di ben altri mezzi, investendo ben altre risorse: Telethon e l'Unicef, per capirci) fanno di meglio. Ma la percentuale non è esaltante. Il dispiacere è che se fosse più alta libererebbe energie dell'otto per mille per la carità in Italia e all'estero, per nuove chiese dove ci sono comunità che ancora celebrano in palestre o sotto capannoni, o oratori. Ma soprattutto le Offerte sono una sorta di cartina tornasole. Misurano il grado di corresponsabilità e solidarietà dei cattolici italiani, capaci di pensare ai preti, tutti: non solo quello che propria comunità, ma ogni prete italiano. I preti di parrocchie floride e di parrocchie misere, di città e di montagna, con tanti fedeli e con pochissimi fedeli. Pensare a tutti e dare per tutti, perché a questo spinge un forte, vero, sano senso di appartenenza ecclesiale.

E il nostro Bill? Ammettiamo che ha ragione. "Chi unisce" e "chi costruisce" la comunità ecclesiale, annullando distanze e gelosie, è più felice di "chi divide" o "chi rompe". E le Offerte costruiscono eccome. Introducono pure, nella comunità ecclesiale, dei sani anticorpi, perché rendono possibile la perequazione: non ci sono preti ricchi accanto a preti poveri e a tutti è garantita una base comune. Ne siamo convinti: se Bill fosse italiano e cattolico, farebbe la sua Offerta per il clero. O almeno il Bill di Giving.

(Umberto Folena)

[cronaca]

Su "You-tube" è comparso il video di un'intera assemblea dei residenti

Riunione di condominio su internet
All'Edilnord si parla di sicurezza

La riunione di condominio si vede anche su internet. Succede all'Edilnord, da quando la scorsa settimana sono comparsi sull'immancabile sito "You-tube" una serie di filmati che propongono la versione integrale di un'assemblea tra alcuni condòmini del complesso residenziale di via Volturno.
Il famoso sito per la condivisione di videoclip torna insomma alla ribalta delle cronache, anche se in questo caso a farla da protagonisti non sono degli sbarbatelli intenti in qualche bravata, bensì degli attempati signori che dimostrano di essere decisamente smaliziati nell'uso delle nuove tecnologie.
Il video (spezzettato in diversi file per renderne più semplice la visione) è la ripresa filmata di un incontro che si è tenuto lo scorso 7 novembre per presentare un progetto, curato da Alessandro Peruzzetto, Roberto Mascherpa e Walter Londero per «Migliorare la sicurezza delle cose e delle persone all'Edilnord». Il relatore illustra una serie di provvedimenti possibili, quali l'installazione di telecamere e cablature private oltre a un rinnovato sistema di vigilanza. Durante la serata (e quindi anche nel video) è stato proposto pure un "mini-documentario" nel quale Mascherpa (che è anche consigliere della Consulta Sud) ricorda la buona organizzazione del complesso nei primi anni '70, quando «un giovane imprenditore immobiliare con la passione per l'innovazione (Silvio Berlusconi ndr) aveva dotato il centro di scuola materna, negozi e servizi per evitare che diventasse un dormitorio». Lo stesso giovane imprenditore «era così entusiasta della sua creatura che la domenica, con l'aiuto del signor Villa, portiere di "Portici 2", spingeva a mano le macchine posteggiate male, per metterle in ordine». Nel video Mascherpa denuncia gli attuali problemi come il parcheggio selvaggio, l'occupazione con le auto degli spazi per i disabili e dei marciapiedi, l'abbandono dell'ex asilo e dell'ex sporting, dove un tempo i residenti giocavano a tennis e nuotavano nella piscina.
Intento dichiarato dagli organizzatori della riunione è quello di diffondere tramite Dvd (ed evidentemente anche "You-tube") il video della serata per far conoscere al maggior numero di residenti le proposte avanzate e per giungere così a un migliore coordinamento tra i condomini dell'Edilnord. Idea brillante, che forse qualche amministratore potrebbe presto rubare anche per altri posti!

Paolo Rappellino

Uno spezzone del video con l'intervento di Mascherpa. In alto un altro passaggio con un'immagine d'epoca dell'Edilnord

Nei video su internet non più solo le bravate dei ragazzi

IL NODO AL FAZZOLETTO

Dopo un mese ancora non si vedono le paline della z 203

I cambiamenti sono lenti, si, sa, ma le informazioni in certi casi possono essere fondamentali. Così può capitare che una mattina qualunque di un giorno qualunque, usciti dalla metropolitana a Cologno Nord, ci si trovi alla fermata dell'autobus per Brugherio ad assistere alla seguente scena: ore 10,30, in attesa di partenza sia la Circolare Unica che la linea z203 per Monza (la ex linea 3 che ora collega i tre comuni).L'orario di partenza della Circolare è alle 10,36, quello della z203 è alle 10,34. Ma la gente si accalca tutta sulla Circolare: perché visto che la nuova linea per Monza parte prima ed è decisamente più rapida? La risposta la troviamo solo in una mancanza, nonostante siano passate ormai molte settimane dal rinnovamento del percorso: non ci sono ancora le paline informative a Cologno che indichino gli orari della z203. E allora, per non sbagliare la gente non la prende. Ci auguriamo che questa mancanza venga colmata presto. Il beneficio lo trarrebbero i cittadini.

F. L.

LA FINESTRA - IO E TE, LA RELAZIONE NEL QUOTIDIANO

Sviluppo psicomotorio del bimbo 12-36 mesi

Continua la riflessione sulla vita famigliare, percorrendone le tappe di sviluppo: la gravidanza, l'infanzia, la preadolescenza e l'adolescenza, l'età adulta, l'età anziana.

Il periodo di vita tra i 12 e i 36 mesi è caratterizzato dalla conquista dello spazio tramite la deambulazione: la possibilità di andare dove vuole rafforza nel bambino il desiderio di autonomia, di nuove esperienze, di esplorare l'ambiente. Il secondo anno di vita è il periodo dove gli interessi e le modalità di rapporto con persone e oggetti impostano le future caratteristiche della personalità. Il cammino senza sostegni compare di solito tra gli 11 e i 13 mesi, ma può avvenire entro i 18 mesi: oltre questo periodo l'intervento dello psicomotricista può individuare cosa non sta funzionando nello sviluppo. Le cadute a terra sono frequenti ed è difficile che provochino danni, data l'elasticità dello scheletro. Se l'adulto non mostra ansia e protezionismo, il bambino procede con coraggio nei suoi tentativi: si spaventa e piange vedendo il viso preoccupato dei genitori, non perché realmente si è fatto male. Un bimbo può iniziare a camminare senza aver prima "gattonato".
E' importante che il bambino compia da solo diversi movimenti: fermarsi e raccogliere qualcosa da terra, mettersi a gattonare per raggiungere più veloce una cosa interessante. E' però un momento dove l'attenzione dei genitori deve essere sempre all'erta: i bimbi hanno una notevole rapidità di movimenti, ma non sempre prendono cose innocue. La prensione delle dita della mano diventa sempre più precisa: è utile verso i due anni dargli cose piccole da infilare in una bottiglia di plastica, rocchetti da far passare dentro un grosso flo. Si noterà che il bimbo inizia a prediligere una mano con cui eseguire il compito e una mano da usare come supporto. Ma non è importante stabilire quale mano sarà dominante. questo cammino verso l'autonomia porta il bimbo tra i due e i tre anni a mangiare da solo usando le posate, a scarabocchiare su un foglio, a mettersi da solo vestiti e scarpe senza lacci. Ogni bambino ha le "sue" tappe per imparare a crescere, che non devono necessariamente avvenire allo stesso tempo dei suoi coetanei.
I genitori sono osservatori priviliegiati dello sviluppo dei loro bambini ed i primi ad accorgersi se "qualcosa non va". Lo psicomotricista è un esperto che sa "leggere le azioni dei bambini e può supportare i genitori nel dare al bambino strumenti per un corretto e sano sviluppo.

Elena Mombelli - psicomotricista

RUBRICA A CURA DI STEFANIA PERDUCA E DIEGO RATTI - PSICOLOGI E PSICOTERAPEUTI

SCUOLA / 1

La riduzione sulla mensa non si applica nelle scuole materne

L'Ufficio istruzione del Comune di Brugherio chiarisce che lo sconto sulla mensa scolastica reso possibile da un finanziamento regionale, riguarda solo i bambini e i ragazzi che frequentano le elementari e le medie, non le scuole materne. Possono fare domanda le famiglie con un indicatore Isee compreso tra i 7.251 e il 14.695 euro.
La domanda si può presentare fino al 19 dicembre 2007, presso l'Ufficio istruzione comunale di piazza Battisti 1 a Brugherio, nei giorni di apertura al pubblico: lunedì 9 - 12,30; mercoledì 9 - 12,30 e 14,15 - 19.

SCUOLA / 2

Istituto superiore di via Rodari Via libera dal Consiglio comunale

Il Consiglio comunale di Brugherio ha approvato il protocollo d'intesa tra la Provincia di Milano e i comuni del vimercatese per la costruzione delle due scuole superiori, una delle quali è l'atteso istituto che sorgerà a Brugherio in via Rodari angolo via Aldo Moro. Il prococollo che riguarda specificamente la scuola cittadina era già passato in aula la scorsa estate.
L'assessore Marco Troiano ha anche annunciato che il progetto esecutivo per il primo lotto delle aule (costo 3 milioni e 700 mila euro a carico della Provincia) sarà presentato alla cittadinanza in un incontro pubblico il prossimo gennaio. Confermata la previsione della durata dei lavori, stimata in 18 mesi, il che, nonostante il ritardo nella partenza del cantiere dovrebbe permettere di inaugurare le lezioni con l'anno scolastico 2009/10. L'istituto brugherese partirà come succursale di una scuola monzese, ma ultimato anche il secondo lotto avrà i numeri per diventare autonomo.

POLITICA

Enrico Brambilla guida il Pd Eletto il coordinatore brianzolo

Enrico Brambilla è il primo coordinatore per Monza e Brianza del neonato Partito democratico. L'assemblea provinciale del partito di Veltroni, che si è riunita sabato scorso a Monza, con la presidenza del sindaco di Brugherio Carlo Cifronti, ha scelto l'ex segretario diessino.
A sorpresa era emersa anche la candidatura dell'ex assessore monzese Fabio Maggioni, un outsider di area Margherita, ma il conteggio dei voti ha confermato Brambilla e suo vice Elisabetta dell'Orco, proveniente dalla Margherita.
Intanto proseguono anche i lavori al Pd regionale: l'assemblea ha formato due commissioni (sul modello di quanto avviene anche a livello nazionale) una per la redazione dello Statuto e l'altra per la formazione del programma. Della prima fa parte anche l'assessore brugherese Marco Troiano, della seconda il consigliere della consulta Nord Alessandro Viganò.

noi brugherio

Registrazione presso il Tribunale di Monza n° 1698 del 15 dicembre 2003

NoiBrugherio aderisce alla Fisc (Federazione italiana settimanali cattolici)

Direttore responsabile: Nino Ciravegna

Redazione: Paolo Rappellino, Roberto Gallon, Davide Grimoldi, Paola Galbiati, Antonello Gadda, Luca Varisco, Filippo Magni, Martina Bisesti, Mariella Bernio, Alessia Pignoli, Anna Lisa Fumagalli, Gabriele Cereda Francesca Lozito.

Con la collaborazione di Paolo Maccioni

Editore: associazione culturale Kairós via Italia 68, Brugherio tel. e fax 039 88 21 21 info@noibrugherio.it

Pubblicità: Bruno de Pascale 349 462 85 49

Grafica: Elena Gulminelli Marco Micci

Stampa: Stem via Brescia 22 Cernusco s/N (Mi) tel. 02 92 10 47 10 Numero stampato in 6 mila copie

CENTRO ACUSTICO PER L'UDITO

digiBel

NUOVA APERTURA GORGONZOLA

NUMERO VERDE 800 998896 CHIAMATA GRATUITA

I NOSTRI SERVIZI
Controllo GRATUITO udito
Apparecchi in prova GRATUITA
Batterie per apparecchi acustici
Assistenza tecnica GRATUITA
Servizio domicilare GRATUITO

CONVENZIONATO ASL-INAIL

OFFERTA € 10,00
3 CONFEZIONI DI BATTERIE DI QUALSIASI TIPO
IL PREZZO PIU' BASSO D'ITALIA

GORGONZOLA - VIA CAVOUR, INTERNO 22 - TEL. 02/95.24.96.47

CERNUSCO S/N - VIA VISCONTI, 16/B - TEL. 02/92.11.83.82

CLAUDIA

Hair Design

Auguri di Buone Feste

Acconciature Donna-Uomo

da martedì a giovedì 10,00 - 20,00
venerdì 9,30 - 20,00
sabato 8,00 - 18,00

20047 Brugherio (MI)
via dorderio, 19 - Tel. 039/2873425

IMPRESA DI PULIZIE OBERDAN

- Pulizia di:
  uffici
  capannoni
  negozi
  condomini
  appartamenti

- Lavaggio moquette

Massima cura e meticolosità nel servizio

PER INFORMAZIONI E PREVENTIVI TELEFONARE ALLA SIG.RA DONATELLA CASSAGHI 348.82.82446

Cesare Barzanò

Piante e Fiori

Addobbi
Sponsali
Lavori
in Fiori Freschi
Assortimento
Piante
d'Ogni Genere

BRUGHERIO, via Dante 51
tel 039 870 152

Il 15 dicembre con Kairós una gita a Milano per tutti con per visita guidata

A Sant'Eustorgio seguendo la stella
alla scoperta della basilica milanese

Gita a Sant'Eustorgio per una visita guidata alla scoperta del "tesoro nascosto" di questa importante basilica milanese. Sabato 15 dicembre l'associazione Kairós dà appuntamento alle 14,45, all'entrata del museo, presso la piazza omonima, situata lungo il corso di Porta Ticinese.

Sant'Eustorgio è una delle sette basiliche storiche di Milano. Custodisce uno dei massimi capolavori del rinascimento: la cappella Portinari con gli affreschi di Vincenzo Foppa. Ma è soprattutto il luogo dove, fino all'assedio di Federico Barborossa nel 1164, si trovavano le reliquie dei Re Magi, portate in dono da Costantinopoli proprio da Eustorgio, nono vescovo di Milano. Solo agli inizi del '900 il cardinal Ferrari riuscì ad ottenerne una parziale restituzione.

Inizia così un percorso che vuole portare alla valorizzazione della presenza a Brugherio delle reliquie di coloro che, secondo il vangelo di Matteo (2,1-2), tra i primi accorsero a visitare Gesù. L'incontro con la parrocchia di Sant'Eustorgio è lo spunto per approfondirne il loro significato storico, artistico, ma in particolare religioso e pastorale.

«È molto bello che le nostre comunità possano incontrarsi grazie ai Magi d'Oriente», dice don Zibi Wadolowsky, giovane coadiutore del parroco e responsabile per l'organizzazione delle manifestazioni dell'Epifania. Il 6 gennaio infatti dopo la celebrazione della Santa Messa, da piazza sant'Eustorgio partirà il corteo in costume che arriverà fino a piazza Duomo. Per la prima volta anche una delegazione di Brugherio parteciperà alla manifestazione e al rito solenne presieduto nella basilica, dalla quale per tradizione i nuovi arcivescovi prendono possesso della diocesi. «Ci sarà anche un rappresentante del vescovo di Colonia e questo avvicinerà ancora di più le nostre città che la tradizione vuole unite dai Re Magi», conclude don Zibi.

Per chi non potesse recarsi direttamente a Milano, l'appuntamento è per le 13,30 all'oratorio San Giuseppe. Il costo della visita, tenuta da Luciano Formica, professore all'accademia di Brera è di 6 euro e le iscrizioni si raccolgono presso la libreria "Amico libro" in via Italia, fino ad esaurimento dei primi 50 posti disponibili.

Roberto Gallon

LA STORIA

La tradizione che i Magi fossero tre, con nomi ben precisi, si è sviluppata tra l'VIII ed il XII secolo. I magi però esistevano,secondo lo storico Franco Cardini: «Perché erano gli astrologi-sacerdoti d'origine meda, custodi dell'antica sapienza della religione mazdea riformata nel VI secolo da Zarathustra. Una religione ancora viva tra l'Iran e l'India attuali, e che la rivoluzione khomeinista ha rispettato, trattando i mazdei come ahl al Kitab, "popolo del libro" detentore della Rivelazione divina affidata al testo dell'Avesta. È nella loro tradizione che si parla del Saosihans, del "soccorritore" nato da una Vergine, annunziato da una stella lucente e destinato a salvare il mondo. Questo l'evangelista Matteo non poteva saperlo, eppure ha riportato con esattezza informazioni che noi conosciamo solo dal III secolo d.C.».

La reliquie dei Re Magi pertanto si trovano oltre che a Milano e a Brugherio, a Colonia, in Germania, custodite in un prezioso reliquario all'interno del Duomo. La capitale della Ruhr è stata sede dell'ultima Giornata mondiale delle gioventù, nel 2005, che aveva come simbolo proprio la stella.

LA TRADIZIONE

E le reliquie dei Magi a Brugherio le volle San Carlo

Alcune reliquie dei Re Magi sono conservate a Brugherio presso la chiesa parrocchiale di San Bartolomeo.

Fu San Carlo a farle trasferire agli inizi del '600 dalla cascina di Sant'Ambrogio. La tradizione vuole infatti che, verso il quarto secolo d.c., Santa Marcellina, sorella del vescovo di Milano, vi risiedesse in un convento da lei fondato. Ambrogio infatti aveva regalato alla sorella alcune parti delle reliquie che erano conservate a Milano. Era stata la regina Elena, madre dell'imperatore romano d'oriente Costante a trovarle a Gerusalemme e a portarle a Costantinopoli nella basilica di santa Sofia. Da li Eustorgio, che dopo la nomina a vescovo vi si era recato per rimettere nelle mani dell'imperatore il mandato di governatore di Milano, le aveva portate in Italia, custodite all'interno del grande sarcofago che ancora oggi si può vedere nella basilica milanese. Giunto a Milano dopo un viaggio avventuroso, i buoi che trascinavano il sarcofago ad un certo punto non vollero più muoversi. Il fatto venne interpretato come un segno divino e sul posto incominciò la costruzione di una chiesa. È possibile vedere all'interno del museo di sant'Eustorgio i resti di una necropoli paleocristiana.

A Brugherio le reliquie sono poste all'interno di un prezioso reliquario d'argento (*foto qui accanto*). Il giorno dell'Epifania la tradizione vuole che i fedeli si rechino a baciare gli "umitt".

R.G.

L'Erboristeria Domenici®

un angolo di natura

Prodotti di Erboristeria e Apicoltura dal 1989

Henerghia Forte in fiale

Henerghia: Energia in fiale per Fare & per Pensare

Domenici

DOMENICI sas Via S. Maurizio 163 Brugherio
Orari 9.00 -12.30 - 15.30 - 19.30 chiuso lun. mattina
Tel 039.28.73.401 Fax 039.28.75.417

PUNTO ESTETICA
via V. Veneto 29 Brugherio

Thali (sens

mari & meraviglie

ORIENTE un itinerario detossinante
POLINESIA una evasione rilassante
AMAZZONIA una rotta energizzante

Tre meravigliose destinazioni da scoprire visitando il centro PUNTOESTETICA
specializzato anche in thalassoterapia

telefonare al numero 039/2142063

STRIKE wear

STRIKE WEAR - VIA TRE RE, 66 - BRUGHERIO - 039.2874510

SportWear delle migliori marche

A DICEMBRE APERTO TUTTE LE DOMENICHE FINO A NATALE

BREMA - GEOSPIRIT - NORTH SAILS - BREBIS NOIR - FREDDY

STRIKE SPORT

STRIKE SPORT - VIA DANTE, 7 - BRUGHERIO - 039.880365

Abbigliamento e Calzature Tecnico Sportivo

SCI - SNOWBOARD - TENNIS - FITNESS - RUNNING - NUOTO

Laboratorio Sci e Tennis

strike-sport-wear@hotmail.it

ADVERTISING TEAM - www.aet.cc

Pizza & Restaurant
Happy hour dalle ore 18.00
Business lunch
da martedì a venerdì
Sala dedicata a feste private, cerimonie, meeting aziendali

Controluce

Brugherio
piazza Santa Caterina da Siena
T 039 2878501
orario 12.00-14.30, 18.00-02.00
chiuso il lunedì
è consigliata la prenotazione

www.ristorantecontroluce.it

L'assessore Bolgia: «A Santa Caterina non ci sono voragini, le vasche sono coperte»

S'illuminano San Lucio e la Corridoni

Avanti i lavori di adeguamento elettrico

Fanno discutere le due vecchie vasche delle acque di scarico delle palazzine Marzotto trovate la scorsa settimana durante dei lavori (ne abbiamo parlato sullo scorso numero) e coperte, perché inutilizzate da quarant'anni. L'assessore ai Lavori pubblici Silvia Bolgia rassicura: «A Santa Caterina non ci sono voragini». L'assessore ci tiene a sottolineare che «le informazioni sulle aree le deve fornire chi le cede, noi adesso abbiamo fatto le verifiche perché una delle due vasche aveva una copertura in mattoni che aveva ceduto e l'abbiamo aperta tutta per sicurezza. Ma non ci poteva cadere nessuno». Chiuse le vasche e chiusa la polemica, il Comune la scorsa settimana è andato avanti sul fronte dei lavori pubblici con l'adeguamento alle normative per gli impianti elettrici. La Giunta ha stanziato 22mila euro per il tempietto di Moncucco (4mila euro), la palazzina del Volontariato e la scuola Corridoni. Lavori che si stanno facendo in tutti gli edifici: si tratta di cambiare i fili che non vanno piuttosto che gli interruttori. Più grosso l'intervento nel palazzo comunale dove l'impianto è da rifare per cui sono già stati messi a bilancio un milione di euro in due anni.

Francesca Lozito

Qui accanto la scuola Corridoni di San Damiano nella quale sarà rifatto l'impianto elettrico; a destra il parco dell'anagrafe dove sono state interrate le vasche scoperte la scorsa settimana

Casa Jobel potrà contare anche quest'anno

sul contributo dei Comuni del distretto

La struttura di via Santa Caterina ospita giovani donne in difficoltà

Casa Jobel, la struttura di viale Santa Caterina, che ospita donne anche con figli in situazioni difficili e di marginalità, potrà contare anche quest'anno sul contributo messo a disposizione da Villa Fiorita e degli altri comuni del distretto socio sanitario zonale, secondo un accordo di programma intervenuto tra i Comuni di Brugherio, Monza e Villasanta.
La conferma arriva dall'assessore ai Servizi sociali Bertilla Cassaghi: «I tre Comuni si impegnano a versare 0,103 euro ad abitante; quindi per quanto riguarda il Comune di Brugherio, che conta più di 30.000 residenti, la cifra sarà al di sopra delle 3.000 euro, che andrà ad aggiungersi alla quota degli altri due comuni».
«Il contributo totale - spiega ancora Cassaghi - andrà quindi a sostegno delle spese di gestione di Casa Jobel, che oggi ha una capienza di 16 posti letto e che accoglie prima di tutto le donne che vengono segnalate e inviate dai Servizi sociali dei tre Comuni e altri enti collegati e poi, se ci saranno i presupposti verranno accolte, per un tempo limitato, anche le emergenze che si verificheranno nel tempo».

Anna Lisa Fumagalli

COSCRITTI

Raduno di classe bagnato per i nati dal 1946 al 1950

Un raduno di classe caratterizzato dalla pioggia, che si è abbattuta sul gruppo di coscritti (dal 1946 al 1950), i quali hanno festeggiato venerdì l'altro la loro annata.
Nonostante il tempo decisamente avverso, la comitiva, dopo la messa in ricordo dei compagni defunti, ha proseguito con allegria la serata nei vari ristoranti e per molti è stata anche l'occasione di incontrare amici e conoscenti. Poi, come avviene ogni anno, c'è il passaggio del testimone a coloro che festeggiano la cinquina per cui la classe 1946 ha consegnato un mazzo di fiori alla classe 1947.
Al termine della serata tutti sono rimasti soddisfatti per l'organizzazione.

A. L. F.

Nella foto in alto il passaggio del testimone a coloro che festeggiano la cinquina; la classe 1946 ha consegnato un mazzo di fiori alla classe 1947. Sotto foto di gruppo annate dal '46 al '50

POLIZIA LOCALE

Corso sulla guida sicura organizzato dalla Regione

Si è tenuto venerdì 30 novembre presso il comando della polizia locale di Brugherio in via Quarto un corso su "Alcool e guida", organizzato dall'Iref, l'Istituto regionale lombardo di formazione per l'amministrazione pubblica. Quattro moduli di intervento che hanno trattato gli aspetti piscologici, la legislazione ed i servizi territoriali.
Al termine del corso è stato fornito un attestato di partecipazione.

IL 15 DICEMBRE

Una cena da "Il monello" per i coscritti della classe 1947

I coscritti della classe 1947 si ritroveranno il prossimo sabato 15 dicembre alle ore 20,30 per una cena presso la trattoria "Il monello" di via Dorderio 48 a Brugherio. Tutti coloro che volessero partecipare sono pregati di dare la propria adesione a Marisa Barzanò (tel. 039-870152) entro il 12 dicembre.

SCUOLA

Verifica dei tecnici sull'orto della don Camagni: «Tutto regolare»

Non è stato rilevato nulla di irregolare dall'agronomo del Comune che ha verificato le coltivazioni dell'orto scolastico della don Camagni, dove diversi bambini di una classe avevano manifestato uno sfogo cutaneo dopo una lezione tra le piantine.
Si è constatato che i bulbi utilizzati provenivano dall'esterno e non erano stati trattati in alcun modo: si propende quindi per una causa non legata all'orto, forse esalazioni nell'aria.

COMUNE

Resi noti i nomi degli ammessi alla prova per il posto da istruttore

Il comune di Brugherio ha reso noti i nomi dei candidati che sono stati ammessi alla prova orale nel concorso da "Istruttore amministrativo/gestionale" per Villa Fiorita. Gli ammessi sono: Guccione Ivana; Holler Alessandro; Maludrottu Giancosimo; Montanari Claudio; Riboldi Serena; Sciabica Simona.

NUOVA PROVINCIA

Provincia e Regione acquistano l'area per la sede di Monza e Brianza

Mercoledì 28 novembre, Provincia di Milano e Regione Lombardia hanno perfezionato l'acquisto dell' area della ex caserma IV novembre a Monza, destinata alla realizzazione del polo istituzionale per la Provincia di Monza e Brianza. La Provincia ha così acquistato dal Demanio un lotto di circa 25.000 mq per un importo complessivo di 8 milioni di euro. Nell'area sorgerà anche la sede locale della Regione.

AVIS

AVIS Brugherio	Gruppo S. Damiano
ORARIO DI SEDE	**ORARIO DI APERTURA**
martedì: 20,30 -22,00	martedì: 20,30 -22,00
giovedì: 20,30 - 22,00	sabato: 16,00 - 18,00
sabato: 15,00 - 18,00	
via Oberdan, 83	via Corridoni, 18
tel. e fax. 039.879192	tel. 039.2840035
BRUGHERIO	BRUGHERIO

AVIS
Comunale Brugherio

e-mail: brugherio.comunale@avis.it

AUTOSCUOLA
AGENZIA
TRE RE

Patenti categorie A B C D E

Pratiche auto

Corsi computerizzati

Conferme di validità

Medico in sede

Duplicati e conversioni patenti

Augura buone feste

Brugherio - via Tre Re 31 tel 039 87 93 64

Cologno Monzese - corso Roma 97 tel 02 253 17 55

San Maurizio - via C. Battisti 15 tel 02 27 3048 20

MACELLERIA SALUMERIA
PIAZZA

VENITE IN NEGOZIO A RITIRARE IL DEPLIANT CON IL MENÙ NATALIZIO, COMPONETELO COME PIÙ VI PIACE SCEGLIENDO TRA LE NOSTRE PROPOSTE E RICONSEGNATECI IL DEPLIANT COMPILATO

Delizie natalizie
Panettone gastronomico
Salmone e gamberi in Bellavista
Tartine assortite
Mousse al prosciutto, tonno, salmoneAnguilla/Capitone
Culatello di Zibello
Prosciutto d'oca
Salame d'oca
Patanegra 36 mesi

I patè
Patè classico
Patè al tartufo
Patè di fagiano
Fois gras

I profumi di mare
Aragosta alla parigina
Caviale sevruga e beluga
Carpaccio di pesce spada
Carpaccio di salmone
Piovra in olio e limone
Insalata di mare
Cocktail di gamberetti

I nostri affumicati
Salmone selvaggio
Pesce spada
Petto d'anatra
Petto d'oca
Tonno
Storione beluga selvaggio

I primi piatti
Sfogliatina del fiordo
Sfogliatina trentina
Sfogliatina al prosciutto
Lasagne alla bolognese
Lasagne profumo di bosco
Crespelle gamberi e zucchine
Crespelle ricotta e spinaci
Crespelle asparagi
Crespelle di funghi

Secondi piatti pronti
Cappone ripieno
Faraona farcita
Filetto in camicia
Carrè di vitello
Rollatina di coniglio
Nodino al cartoccio

Le carni della tradizione
Cappone nostrano
Fagiano
Tacchinella nostrana
Oca
Anatra
Germano reale
Cappone ripieno
Faraona farcita
Tasca ripiena
Rotolo ai funghi
Rotolo con asparagi
Anatra farcita

I grandi formaggi italiani e francesi
Vassoio da degustazione assortito

La cantina

ANTIPASTI
Prosecco Valdobbiane **Daldin**
Brut imperiale **Rinaldi**
Pinot Bianco **Campo dei Gelsi**

PRIMI PIATTI
Soave Riserva **PieroPan**
Ripasso Valpolicella **Valentina Cubi**
Rosso Montalcino **Tenute Caprili**

SECONDI PIATTI
Vermentino sardo **Capichera**
Amarone Valpolicella **Valentina Cubi**
Brunello Montalcino **Tenute Caprili**

FORMAGGI
Recioto **Valentina Cubi**
Vendemmia **Tardiva Mandrarossa**
Serenade **Castel Giovanelli**

DESSERT
Moscato d'Asti **Michele Chiarlo**
Dolce di Cremè **Rinaldi**

via Dante, 4 - Brugherio
tel. 039 87 00 35

A Natale al tuo menù ci pensiamo noi

Al teatro San Giuseppe Donald Woods & his people e "La Vedova allegra"

Un Natale con tanta musica

Arrivano il Gospel e l'operetta

Tanta musica per tutti i gusti nel Natale del teatro San Giuseppe di Brugherio. Le feste portano infatti in scena il concerto di musica Gospel con "Donald Woods & his people" provenienti da Chicago e l'operetta "La vedova allegra" nell'applaudito allestimento della compagnia di Corrado Abbiati.

Il concerto di musica Gospel è diventato ormai un appuntamento fisso del periodo prenatalizio e anche quest'anno la proposta è di tutto rilievo: martedì 18 dicembre è in scena il sestetto americano, condotto da Donald Woods, che ripercorre un repertorio che parte dalle origini di questo genere musicale per arrivare fino alle affascinanti linee melodiche più moderne cariche di groove. I "Donald Woods & his people" (letteralmente dall'inglese Donald Woods e la sua gente) si sono esibiti nei tour americani al fianco delle maggiori star del Gospel quali Richard Smallwood, Walter and Edwin Hawkins, Kim Burrell, Vanessa Bell Armstrong, Deandre Patterson, Smokie Norful e Kirk Franklin. Le voci brillanti e potenti, i ritmi travolgenti, si fondono con i testi ispirati dalle Sacre scritture e dalle preghiere della tradizione afroamericana. Insomma, quanto di meglio per entrare nel vivo delle feste natalizie. La serata ha anche uno scopo benefico e culturale: il ricavato andrà infatti per il restauro dell'antico organo della chiesa parrocchiale di San Bartolomeo.

Per una piacevole serata nei giorni appena precedenti al capodanno è invece in programma venerdì 28 dicembre con "La vedova allegra" su musica di Franz Lehár, messa in scena da Corrado Abbiati, guida della migliore compagnia italiana di operette, che il pubblico brugherese ha già potuto apprezzare lo scorso anno nella "Principessa Sissi". Si tratta dell'edizione del centenario, nella quale valzer e galop, czardas e polke si susseguono nella più celebre delle operette, incentrata sulle schermaglie tra due ex fidanzati, originari dell'immaginario stato del Pontevedro, che si ritrovano nella Parigi della Belle Epoque. Giovanissimi, erano stati divisi dall'aristocratica famiglia di lui, ostile all'unione con una povera borghese. Il bel conte Danilo, addetto d'ambasciata, passa ora le serate conteso da dame e grisette. Ma la vera sorpresa è Anna, che la vita ha trasformato in un'affascinante vedova, ereditiera di oltre la metà della piccola nazione. L'ambasciata pontevedrina, per evitare la bancarotta, deve impedirle a tutti i costi di risposarsi con uno straniero. **P.R.**

Sopra un'immagine intensa di un concerto di "Donal Woods & his people" che sarà a Brugherio martedì 18 dicembre. Il ricavato andrà a favore del restauro dell'organo di San Bartolomeo.

A destra una scena della Vedova allegra

I BIGLIETTI

I due spettacoli natalizi non fanno parte del pacchetto di abbonamenti della stagione del teatro San Giuseppe. I biglietti per il concerto Gospel costano 15 euro (ridotto 10) posto unico, mentre per "La vedova allegra" sono previsti biglietti differenziati a seconda della posizione in sala: primi posti 22 euro, secondi posti 18 euro.

La prevendita per la "La vedova allegra" parte oggi, sabato 1 dicembre, dalle ore 15 alle 18 e dalle 21 alle 22. Poi i biglietti per "La vedova allegra" e per il concerto Gospel saranno acquistabili alla domenica durante gli orari di spettacolo fino alle 22 e dal mercoledì al venerdì dalle 20,30 alle 22.

Info: Botteghino tel. 039 -87.01.81
Direzione e Fax: 039 -28.73.485

E il coro di San Bartolomeo

a Sant'Ambrogio canta per il cardinale

I cantori brugheresi accompagneranno il "discorso alla città" di giovedì 6 dicembre

Il "discorso alla città" che il cardinale Dionigi Tettamanzi rivolge ogni anno ai milanesi durante il vespro alla vigilia della festa di Sant'Ambrogio è uno dei momenti più importanti e solenni della vita diocesana. Tanto significativo che, sembra, quest'anno sarà presente nelle prime file dell'assemblea anche il Presidente della Repubblica Giorgio Napolitano.

Ad accompagnare con il canto la liturgia (inizio alle 18) saranno presenti 20 membri del coro della parrocchia San Bartolomeo, a integrare il famoso coro (di pari numero) "Cappella accademica Sant'Ambrogio".

«Per svolgere bene queste funzioni - spiega Raffaele De Luca, dal 2000 direttore del coro parrocchiale - è necessario conoscere bene le liturgie, capirne i tempi. Noi cantiamo ogni domenica a messa nella chiesa parrocchiale di piazza Roma e in occasione delle funzioni solenni, per cui da questo punto di vista siamo ben preparati».

È questo certamente l'appuntamento più solenne cui sono stati chiamati i cantori di San Bartolomeo, entrati in contatto con i "colleghi" ambrosiani in occasione della "Messa di Bach" cantata a Sant'Ambrogio la scorsa primavera insieme al coro tedesco di Halle.

Il discorso alla città del 6 dicembre è l'appuntamento che tradizionalmente dà il via alle celebrazioni santambrosiane, ma riveste anche un fondamentale ruolo sociale. È infatti l'occasione in cui l'arcivescovo si rivolge più esplicitamente agli Amministratori di Milano e dei Comuni della diocesi, sollevando temi di stretta attualità a tutela dei cittadini più deboli: disoccupati, nuovi poveri, emarginati.

Non a caso il discorso dello scorso anno pose l'accento sulla necessità di aprirsi per "rendere centro le periferie", per evitare che il degrado economico, abitativo e morale prenda piede tra le fasce di popolazione abbandonate a se stesse. Concludeva Tettamanzi: «È necessario ridare un cuore e un'identità alla nostra città. Forse con minore severità potrei dire: rinvigorire l'identità. Se la città ha un cuore e un'identità non ci sono più periferie, perché scompare il timore, la paura è vinta, ognuno ritrova se stesso e ritrova la comunità. A chi fa politica, in particolare, come sempre, rivolgo l'invito a fare attenzione, a lavorare perché il degrado delle periferie sia vinto, perché la violenza sia sconfitta, perché la città mostri a tutti il suo volto amico».

Filippo Magni

È l'occasione in cui l'arcivescovo si rivolge agli Amministratori comunali. **Probabile la presenza del Presidente Napolitano**

La funzione sarà trasmessa in diretta dal canale tv Telepace

Il coro della parrocchia S. Bartolomeo che giovedì 6 canterà alla basilica Sant'Ambrogio di Milano in occasione del "discorso alla città" del cardinale Tettamanzi

L'APPUNTAMENTO

Il vespro e il discorso del cardinale Tettamanzi accompagnati dal coro di San Bartolomeo saranno **giovedì 6 dicembre** alle ore 18 presso la basilica di Sant'Ambrogio a Milano. È prevista la trasmissione in diretta tv su Telepace

BIANCHERIA
ARTICOLI PER LA CASA

Fan la Ca ITALY

Centro Commerciale Kennedy - Brugherio
Tel. 039-2874573

TENDAGGI
BIGIOTTERIA

Fan la Ca ITALY

Caseificio Salaris
DAL 1973 PRODUZIONE E VENDITA
FORMAGGI FRESCHI

I NOSTRI FORMAGGI SONO PRODOTTI CON LATTE ITALIANO PROVENIENTE DA ALLEVAMENTI SELEZIONATI

BRUGHERIO
VIA MONVISO, 42
039.870.754
039.287.96.95
E-mail info@caseificiosalaris.it
Web www.caseificiosalaris.it

AVVENTO TEMPO DI ATTESA E DI PREGHIERA IN FAMIGLIA

CATECHESI, PREGHIERE E IL VANGELO IN DIALETTO NEL PERIODO DI PREPARAZIONE AL NATALE

L'Avvento è un periodo di attesa» spiega don Daniele Turconi, parroco di San Carlo. «Attesa vigile del Signore che viene e deve trovarci pronti ad accoglierlo». È per preparare i fedeli a questo incontro che le parrocchie cittadine organizzano, in occasione dell'Avvento, appuntamenti particolari di preghiera, gesti di carità per i bisognosi, incontri di catechesi. Ma soprattutto quella che non deve mancare è la preghiera familiare, in casa, con genitori e figli riuniti, magari, intorno al presepe. Per i fedeli di San Carlo, inoltre, l'Avvento è anche il tempo in cui riceveranno la visita di alcuni incaricati che consegneranno gli auguri natalizi da parte della parrocchia.
A San Paolo invece sono stati organizzati due incontri: il primo, martedì 18, dal titolo "Gesù di Nazaret: chi è?" a cura di don Giuseppe Bolis, docente universitario presso la Cattolica di Milano. Il secondo, dal tema insolito, giovedì 20: è "El Vangel per el dì d'incoeu", il racconto evangelico in dialetto, a cura del missionario padre Edo Morlin e dell'attore Marino Zerbin. **F.M.**

Chiesa di San Paolo

IL PROGRAMMA DI SAN PAOLO

ELEMENTARI

Da lunedì 3 dicembre, tutte le mattine alle ore 8,10, per i ragazzi delle elementari l'appuntamento è in chiesa per un incontro insieme definito "cammino verso Betlemme".
Ai ragazzi è chiesto di portate con sè la biro, per scrivere.
Da lunedì 17 dicembre l'appuntamento è al pomeriggio alle ore 16,45, per un momento comune con i ragazzi delle medie per preparare il presepe

MEDIE

Da lunedì 3 dicembre, tutte le mattine, l'appuntamento per i ragazzi che frequentano le scuole medie è in chiesa alle ore 7,45, per un momento di preghiera insieme. L'orario permette a tutti, al termine dell'incontro, di presentarsi a scuola puntualmente.
Da lunedì 17 dicembre il ritrovo è anche il pomeriggio alle 16,45, per un momento comune con i ragazzi che frequentano le elementari.
Sarà anche l'occasione per iniziare la preparazione del grande presepe che resterà esposto alla visione di tutti i fedeli nel tempo di Natale.

ELEMENTARI E MEDIE

Domenica 16 dicembre in oratorio ci sarà la **festa di Natale** per tutti.
Il programma più dettagliato della giornata sarà reso disponibile a breve.
Venerdì 21 dicembre ore 16,45 i ragazzi avranno la possibilità di confessarsi in un momento riservato a loro.

ADULTI

Martedì 18 dicembre ore 21:
Gesù di Nazaret: chi è?
Interverrà alla serata don Giuseppe Bolis, professore dell'Università Cattolica del Sacro Cuore di Milano
Presso l'auditorium Benedetto XVI

Giovedì 20 dicembre alle 21:
El Vangel per el dì d'incoeu
Il racconto evangelico in dialetto milanese: poesie a cura di padre Edo Morlin, autore e missionario in Uganda, e dell'attore Marino Zerbin.
Presso l'Auditorium Benedetto XVI

Venerdì 21 dicembre alle 21:
Sante confessioni in chiesa parrocchiale

IL PROGRAMMA DI SAN CARLO

PREGHIERA

In casa: usando i libretti di preghiere distribuiti in questi anni "Pregare in famiglia"

Rosario **in famiglia**

In cappella: È stata costruita apposta una cappella per la preghiera personale ben riscaldata. Un'ora di preghiera (o almeno mezz'ora) alla settimana in cappella è un impegno utile per vivere bene l'Avvento.

CATECHESI

Venerdì 7 dicembre e venerdì 21 dicembre ore 21 presso il salone polivalente dell'Oratorio San Giuseppe, don Fabio Ferrario continua il corso introduttivo alla Sacra Scrittura.

CARITA'

Quest'anno la raccolta fondi sarà a favore del Brugo, per l'acquisto di un "pulmino speciale" necessari per il trasporto dei ragazzi.

VISITA ALLE FAMIGLIE

Gli incaricati che passano spesso per le case a distribuire il giornalino verranno in questo Avvento a portare l'augurio di Natale da parte della parrocchia. consegneranno un cartoncino che presenta la storia di San Carlo, protettore della parrocchia.
La devozione ai Santi è molto utile se aiuta a vivere, come loro, nella gioia di essere seguaci di Gesù, mettendo in pratica le parole del suo Vangelo e seguendo il suo Spirito di amore.
Le famiglie visitate saranno avvertite qualche giorno prima con una lettera della parrocchia.

FESTA CON I MALATI

Domenica 9 dicembre in chiesa: alle 14,30 Rosario con possibilità di confessioni; alle 15,00 messa natalizia.
In Oratorio: alle 16.00 tombolata, tè e panettone

CONCERTO

Venerdì 14 dicembre alle 21 in chiesa: canti di Natale eseguiti dal Coro Cappella Accademica di Brugherio e dal Coro Cea di Arcore.

NOVENA

Da domenica 16
a lunedì 24 dicembre
In casa: domenica 16 dicembre alle messe sarà distribuito un sussidio per la celebrazione della novena in casa con la famiglia riunita attorno al presepio, che va costruito in ogni casa.
In chiesa: al mattino messa delle 8,30 preceduta dalle lodi o dal Rosario.
Al pomeriggio alle ore 17 novena in chiesa. È rivolta in modo particolare ai i ragazzi, ma non sono esclusi gli adulti. I ragazzi che escono da scuola alle 16,30 possono venire direttamente in Oratorio dove sarà loro offerta una merenda prima di salire in chiesa per le 17.

CELEBRAZIONI NATALIZIE

Sabato 22 dicembre: confessioni dalle 15 alle 19
ore 20,30 Messa prefestiva
domenica 23 dicembre: Messe come tutte le domeniche
24 dicembre vigilia di Natale: confessioni dalle 15 alle 19
Veglia natalizia ore 23,30 in preparazione alla Messa di Mezzanotte.
martedì 25 dicembre, giorno di Natale: Messe come alla domenica.
mercoledì 26 dicembre, S. Stefano: Messe come alla domenica.
domenica 30 dicembre Messe come alla domenica

La Diocesi che comunica

LA VITA DELLA COMUNITA' E' SU CHIESADIMILANO.IT

La diocesi di Milano comunica attraverso molti "canali": la carta stampata, la radio, la televisione, la rete internet. In questo spazio presentiamo uno degli "strumenti" attraverso i quali è possibile rimanere informati sul magistero del cardinale Dionigi Tettamanzi, le iniziative della Diocesi, gli appuntamenti delle parrocchie e dei decanati, l'attività della associazioni e dei movimenti ecclesiali.

La diocesi in internet? È **www.chiesadimilano.it**, non solo un sito, ma un vero e proprio portale informativo, che affianca agli articoli e alle presentazioni di eventi una serie di informazioni utili su tutte le realtà parrocchiali diocesane.
Moltissime le sezioni, come quella dedicata al cardinale che contiene la sua biografia, la sua agenda pastorale, i testi dei suoi interventi e delle lettere, oltre alla storia di tutti gli arcivescovi di Milano.
Tra le altre "pagine", significative quelle dedicate al rito delle nozze, agli oratori, all'iniziazione cristiana, alle fotografie e agli orari delle messe di tutte le chiese della diocesi. Discorso a parte lo merita la sezione "Incrocinews": si tratta di un settimanale online, pubblicato ogni sabato, che contiene approfondimenti su temi di attualità sociali, sportivi, ecclesiali, politici, etici e così via, con un gran numero di articoli dedicati ai diversi argomenti a firma di esperti del settore.
Www.chiesadimilano.it non è solo una raccolta di testi, ma sfrutta le potenzialità di internet per essere più accattivante e facilmente fruibile. Non mancano infatti animazioni, fotografie, filmati e file audio, oltre a testi scaricabili e volantini dei più importanti appuntamenti diocesani e parrocchiali.

LA PAROLA DELLA SETTIMANA

Il piano di Dio per la Salvezza

di don Giovanni Mariani

prosegue dalla prima pagina

Il primo riguarda chi non vuole cogliere l'occasione favorevole per cambiare in meglio la propria vita, il secondo chi invece sceglie di impegnarsi, ma sa che le sue forze e la sua volontà non sono sufficienti e, per questo, si affida al suo Dio per essere sostenuto.
Il piano di Dio è certamente per la salvezza delle persone, ma può restare inefficace di fronte al loro rifiuto. Matteo allude a questa duplicità anche mediante il simbolo del fuoco: esso è contemporaneamente immagine di distruzione per chi rifiuta l'appello alla conversione ("ogni albero... viene tagliato e gettato nel fuoco": v. 10; "brucerà la pula con un fuoco inestinguibile": v.12) e immagine di purificazione per chi invece si affida alla misericordia di Dio e cerca col suo aiuto di modificare in meglio il proprio vissuto ("egli vi battezzerà in Spirito santo e fuoco": v. 11).
Il messaggio che oggi ci viene rivolto, dunque, potrebbe essere riassunto bene con le parole del Prefazio della Preghiera eucaristica della Riconciliazione I: "anche a noi tu offri un tempo di riconciliazione e di pace, perché, affidandoci unicamente alla tua misericordia, ritroviamo la via del ritorno a te e, aprendoci all'azione dello Spirito santo, viviamo in Cristo una vita nuova, nella lode perenne del tuo nome e nel servizio dei fratelli".
E dunque: "Casa di Giacobbe, vieni, camminiamo nella luce del Signore!" (Is 2,5).

Tracce
ACCONCIATURE

piazza cesare battisti, 13
20047 brugherio - milano
telefono 039 5961479
orario continuato 9,00 - 19,30

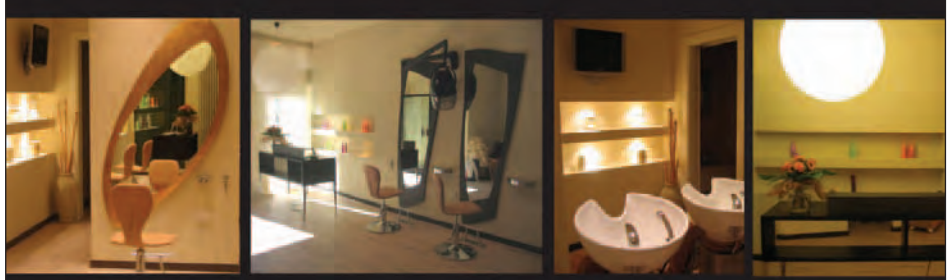

Tracce...
fusione tra stile e immagine

CAMICERIA
ALESSIO TERUZZI

Lo stile
l'eleganza
la moda

Le camicie più belle
le trovate da noi

COLOGNO MONZESE
Piazza Castello ang. Via Visconti - tel. 02.27.30.40.79

Onoranze Funebri

A. Caprotti

via Italia,32 - Brugherio (MI) - tel 039/870185 -

- Reperibilità Diurno / Notturno / Festivo (al n° tel 039/870185 tramite trasferimento di chiamata)
- Appaltatore Comunale - Funerali convenzionati con il Comune di Brugherio.
- Pratiche cimiteriali di tumulazione, inumazione e acquisto loculi.
- Organizzazione funerali e trasporti ovunque (Agenzia autorizzata a svolgere trasporti e funerali in Italia e all' estero)
- Operativi in abitazioni, ospedali e case di riposo.
- Servizio per cremazioni con fornitura di urne cinerarie, trasporto e ritiro ceneri.

I GIORNI DI GERUSALEMME
LA LETTERA DEL CARDINALE

NELLE LIBRERIE IL TESTO NATALIZIO SCRITTO DALL'ARCIVESCOVO PER LE FAMIGLIE

«Carissimi, veramente l'amore di Dio è in mezzo a noi!». Comincia così la tradizionale lettera natalizia che l'arcivescovo di Milano invia a tutte le famiglie della diocesi, disponibile anche in libreria. In questo trienno pastorale dedicato alla famiglia, il cardinale Tettamanzi invita la comunità diocesana ad un appassionata e perseverante contemplazione dei volti che l'amore di Dio assume nella nostra vita, in tutte le sue dimensioni. In questa prospettiva, il Natale è un evento centrale perché in esso facciamo memoria del momento in cui il Verbo si è fatto carne: «Il Dio invisibile si è reso "visibile" agli occhi degli uomini. Lo vedono Maria e Giuseppe, la sua famiglia, lo vedono i pastori chiamati dagli angeli, lo riconoscono i Magi, venuti da oriente per adorarlo». Quest'anno l'attenzione dell'Arcivescovo si sofferma sull'episodio di Gesù dodicenne tra i dottori, raccontato solo dall'evangelista Luca. Bisogna provare a mettersi in cammino con la Sacra Famiglia per scoprire che «i loro problemi, le loro domande, le loro preoccupazioni, le loro speranze e le loro gioie, sono come quelle che viviamo nelle nostre famiglie».

I passaggi: il giorno della partenza, i giorni del pellegrinaggio, i giorni della festa, i giorni dell'angoscia, i giorni dei perché.

La lettera, che ha per titolo "I giorni di Gerusalemme",

distingue alcuni passaggi decisivi: il giorno della partenza, i giorni del pellegrinaggio, i giorni della festa, i giorni dell'angoscia, i giorni dei perché. Accanto al commento della narrazione evangelica, l'Arcivescovo non perde di vista la situazione concreta delle famiglie e della comunità cristiana in generale e ogni passaggio è calato nella vita quotidiana e nelle dinamiche tipiche che ciascuna famiglia vive: «Maria e Giuseppe hanno vissuto giorni di angoscia. Quale famiglia può evitarli?». E ancora: «I figli crescono e vanno per la loro strada. Ma i genitori non sanno come accompagnarli: dobbiamo tenerli vicino o lasciarli andare? Dobbiamo esigere o tollerare? Dobbiamo difenderli, giustificarli, oppure aiutarli a capire i loro sbagli?». Il desiderio che l'Arcivescovo esprime a conclusione della lettera, e che caratterizza anche gli ultimi due piani pastorali, è che «la vita di famiglia sia più bella, più fiduciosa, più aperta al futuro e alla Chiesa».

Dionigi Tettamanzi
"I giorni di Gerusalemme"
Centro Ambrosiano, Milano 2007
36 pagine - 0,60 euro

IL TESTO PER I BAMBINI

È una lettera un po' inconsueta, che ha per destinatari i bambini e per mittente il "loro" Arcivescovo Dionigi che si siede idealmente in mezzo ai suoi piccoli interlocutori per rispondere alle mille domande sul Natale: perché Gesù è nato in una stalla? Perché a Natale si fanno i regali? Perché Erode voleva uccidere Gesù bambino? Perché gli angeli non vengono anche oggi? Sono domande importanti che chiedono riposte convincenti... è così che si trasmette la fede, anzitutto in famiglia, piccola Chiesa domestica. Ed è così che anche i più piccoli sono coinvolti nella straordinaria avventura della fede e sono trasformati anche loro in piccoli messaggeri dell'amore di Dio.
Dionigi Tettamanzi "Angeli in famiglia"
libro + cd, 24 pagine, 3 euro

San Vincenzo: «Grazie per la generosità»

La San Vincenzo di Brugherio, a chiusura del mercatino natalizio di beneficenza, ringrazia chi ha collaborato con generosità per la sua riuscita. Grazie a chi ha preparato con amore i lavori di cucito e ricamo; grazie a chi è venuto a trovarci e ad acquistare i nostri prodotti; grazie per chi ha fatto il passaparola per la nostra iniziativa. A tutti, l'invito per il prossimo anno: vi aspettiamo. C'è sempre spazio e bisogno di nuovi volontari nel gruppo: per entrare in San Vincenzo è sufficiente il desiderio di aiutare chi è in difficoltà. Operare uniti, in un cammino di fede e carità stimola a curare i mali e rende migliore chi dona e chi riceve. Informatevi presso i sacerdoti delle parrocchie di Brugherio.

Gruppo San Vincenzo di Brugherio

Studio Scotti

I nostri servizi:
Contabilità ordinaria, semplificata e professionisti
Dichiarazione Redditi
Pianificazione fiscale e consulenza sugli studi di settore
Modelli 730
Elaborazione paghe e contributi
Pagamento telematico f24

Utilizzando Internet Vi permettiamo di risparmiare tempo senza dover rinunciare ad un servizio professionale, per ricevere comodamente sul Vs. computer bilanci, schede contabili, deleghe di pagamento f24, buste paghe, dichiarazione dei redditi.

Via G.Rodari n.1
BRUGHERIO
Tel. /Fax 039.882336
e-mail: studioscotti@interfree.it

Orario ufficio
dalle 9,00 alle 12,00 e dalle 14,00 alle 18,00

[sport]

Il presidente Morella ha sostituito il mister sulla panchina della Prima squadra

Brugherio calcio, si cambia
Esonerato l'allenatore Cappuccio

Cambia l'allenatore e la squa dra vince. A volte succede, ma come si comporterà veramente nelle prossime partite la Prima squadra del Brugherio Calcio si vedrà nel girone di ritorno di Coppa. Dopo la sconfitta in trasferta per 4 a 2 contro la Robur Ruginello, infatti, il rapporto tra Fabio Cappuccio, tecnico della Prima squadra e il Brugherio Calcio è terminato di comune accordo.
E mentre la società gialloverde ringraziava il tecnico per l'impegno svolto fino a quel momento nonostante gli effettivi risultati in campo, la guida della Prima squadra veniva affidata - per il momento - al Presidente Mario Morella. Proprio come nella passata stagione, quando a metà campionato, ancora il Presidente sostituiva Emanuele Muri, preso e restituito in poco tempo al Settore Giovanile della società brugherese. Domenica scorsa la Prima squadra ha centrato il passaggio del turno di Coppa: nonostante stesse perdendo la gara per 2 a 1 nei tempi regolamentari (stesso risultato dell'andata), alla fine ha portato a casa il risultato di 9 a 8, ai calci di rigore. Domenica lo scontro sarà in trasferta contro la formazione del Gessate, con quattro punti in più in classifica rispetto al Brugherio. Vedremo se il cambio di mister, porta veramente bene.

La Prima squadra del Brugherio calcio

Gaia Cortese

ABA

Arcieri brugheresi
in gara aPioltello

Sabato 1 e domenica 2 dicembre a Pioltello, al Centro Sportivo cardinale Carlo Maria Martini di via Perugino 2, si svolgerà il Torneo Indoor in memoria di Edoardo Sfogliarini, socio prematuramente scomparso dell' Arcieri Grande Milano, società con base anche a Brugherio.
Sfogliarini era anche secondo Presidente Regionale della Fitarco Lombardia e promotore della creazione dei comitati regionali.
I soci Agm di Brugherio si allenano al campo di tiro all'aperto, in via Santa Margherita, località Baraggia.
Il campo è aperto tutto l'anno, ventiquattro ore al giorno.
Per informazioni: segreteria Aba, tel. 338.4319671

CICLISMO

Duecento persone in festa
chiudono l'anno della Sportiva

Si è chiusa in bellezza la stagione 2007 della Brugherio Sportiva, Società ciclistica da 46 anni presente in città. Alla cena di fine anno di domenica scorsa erano presenti 200 persone tra atleti, sponsor, autorità cittadine e tifosi dei corridori arancio-blu. «Nel 2006 - ha dichiarato il presidente Mario Rizzi - abbiamo conquistato 28 successi, e sembrava una cifra impossibile da superare, ma nel 2008 sono stati 28. Ci auguriamo che aumentino anche il prossimo anno». Quando tra le file della Sportiva ci sarà una squadra in più, la Juniores.

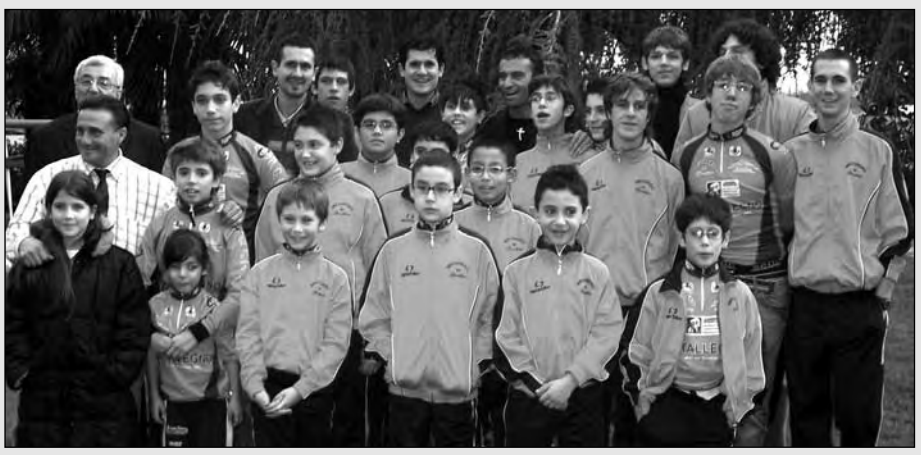

CLUB ALPINO ITALIANO

Nominato il Consiglio direttivo
E il 16 il presepe in montagna

Cai, cambia il consiglio. È stato eletto pochi giorni fa il nuovo consiglio direttivo, che resterà in carica per 3 anni, da inizio 2008 a tutto il 2010.
Presidente:
Mariani Mauro
Vicepresidente:
Bonalumi Maurizio
Segretario:
Bonalumi Paolo
Tesoriere:
Meroni Fernando
Consiglieri:
Barzanò Manuele
Bonalumi Chiara
Cazzaniga Piero
D'Altrerio Andrea
Mulazzani Riccardo
Raffa Carlo
Teruzzi Ernesto
Revisore dei Conti:
Monti Roberto

Domenica 16 dicembre, inoltre, i ragazzi dell'Alpinismo giovanile della sezione Cai Brugherio saranno impegnati ad allestire il presepe in montagna, una tradizione che si ripete ormai da sedici anni. Tutti i ragazzi, infatti, si recheranno in gita al Monte Barro (località pian Sciresa) e porteranno con sé una statuina a testa. Una volta scelto l'angolo del bosco più idoneo, allestiranno il presepe perché sia ammirato dai frequentatori della montagna a pochi giorni dal Natale. Per chi fosse interessato a partecipare all'iniziativa o a ricevere informazioni, la sede del Cai Brugherio si trova in viale Brianza 66 ed è aperta tutti i martedì e i venerdì dopo le ore 21.
Tel. 039.878599,
e-mail: caibrugherio@tin.it

Classifiche CALCIO

PRIMA CATEGORIA

DiPo	27
Cassina	24
Vimercate	20
Bellusco	19
Vapriese	19
Concorezzese	15
Trezzanese	15
Vignate	15
Brugherio	**13**
Bernareggio	13
Robur	11
Gessate	11
Cologno	11
Agrate	9
Inzago	9
Cernusco	8

SECONDA CATEGORIA

Città di Cologno	24
Fonas Caponago	19
Cornatese	18
Nino Ronco	18
Colnaghese	16
Melzo	16
S. Albino S. Damiano	**16**
Bussero	14
Truccazzanese	13
Liscate	11
Carnatese	10
Pierino Ghezzi	10
Cederna	9
Pozzuolese	8
Mezzago	6
Albignano	4

TERZA CATEGORIA

Cavenago	21
Briantea	20
Ausonia	17
Correzzana	17
Cgb	**16**
Ornago	15
Buraghese	13
Leo Team	13
Macheriese	13
Busnago	11
Ag Calcio	9
San Giuliano	9
Villanova	7
Vires	7
Cambiaghese	4

Scoiattoli, Aquilotti ed Esordienti impegnati nel Trofeo dedicato a Vittorio Mariani

Cgb basket, bambini a canestro per l'intero fine settimana

Amava la pallacanestro, ma forse ancora di più seguire in palestra i primi tiri a canestro dei bambini che si avvicinavano a questo sport. Vittorio Mariani, scomparso prematuramente nel 2002, era dirigente del CGB Basket Brugherio e la sua passione per lo sport la si vedeva ogni giorno nella sua puntuale e costante presenza al centro sportivo Paolo VI, dove si allenavano i bambini e i ragazzi della Polisportiva brugherese.

"Una passione per la pallacanestro che era condivisa da tutti in famiglia - racconta Annamaria Mariani - Vittorio non giocava a pallacanestro, ma non si perdeva una partita dei bambini. Per lui era una vera passione, trasmessa poi anche i due figli, che hanno sempre giocato a basket, anche ad alti livelli, militando tra la serie A e le Nazionale Giovanile". E lei? "Anch'io, tempo fa, ho fatto la mia parte. Noi ragazze giocavamo all'Oratorio Maria Bambina; alle ragazze infatti era permesso giocare a basket solo lì, perchè il CGB in quell'epoca dava spazio solo ai bambini. Noi ragazze ci sognavamo la palestra e quando nevicava, per allenarci sul campetto asfaltato dell'oratorio femminile, ci toccava spalare neve".

"Il basket è uno sport di intelligenza - continua Annamaria Mariani -, ci sono tanti schemi da apprendere, è completo perchè si salta e si corre molto, ma soprattutto si impara a stare insieme". Ed è questo lo spirito con cui viene organizzato il Trofeo Mariani che alla sua terza edizione riunisce le categorie degli Scoiattoli (classe '99- 2000), degli Aquilotti (classe '97-'98) e degli Esordienti (classe '96-'98). La categoria premiata al termine del torneo è quella degli Esordienti e la coppa viene rimessa in palio ogni anno dai vincitori dell'anno precedente, in questo caso dalla Di.Po. Vimercate. Se una squadra dovesse vincere il Torneo per tre edizioni consecutive, a quel punto il trofeo rimarrebbe definitivamente a quella società. Il Trofeo Mariani è alla sua terza edizione e sono sempre più bambini quelli che partecipano all'evento; quest'anno sono circa una settantina e c'è stato un aumento del 10-20 per cento di bambini tra i sette e gli otto anni. Il Trofeo Mariani è organizzato con il patrocinio ufficiale della FIP Lombardia e la collaborazione del Commissario del torneo Pasquale Bruno e il presidente Giovanni Brunetti. Le partite di finali e semifinali saranno arbitrate da miniarbitri federali, arbitri molto giovani - di età intorno ai dodici anni -, assegnati dalla stessa Federazione.

Gaia Cortese

I bambini del Cgb minibasket

PROGRAMMA DELLE FINALI

Sabato 1.12.2007
Semifinale Categoria Aquilotti
ore 14.00 Forti e liberi Monza - San Damianese
ore 15.30 Di.Po. Vimercate - Rondinella S. S. Giovanni

Semifinale Categoria Esordienti
ore 17.00 ASA Cinisello - Gerardiana Monza
ore 18.30 San Damianese - Lesmo

Domenica 2.12.2007
Finali
ore 10.00 finale 3°-4° posto Aquilotti
ore 11.30 finale 3°-4° posto Esordienti
ore 15.15 finale 1°-2° posto Aquilotti
ore 16.30 finale 1°-2° posto Esordienti

ore 14.00 finale 1°-2° posto Categoria Scoiattoli
CGB Brughiero - Lesmo

Ore 17.45 Premiazioni

I NOSTRI RICORDI

Valeria Piazza
ved. Pastori
novembre 1986 novembre 2007

Nel 21° anniversario
i tuoi cari
ti ricordano

Arturo Lanzanova

A funerali avvenuti i familiari ringraziano sentitamente tutti quanti che, con le diverse espressioni di cordoglio e di amicizia, hanno partecipato al loro grande dolore

I costi per pubblicare un necrologio:
- breve testo e foto 20 euro;
- solo nome e foto 15 euro;
- solo breve testo senza foto 10 euro

Sportello presso FotoRibo via Teruzzi ang. via Dante o presso la redazione del giornale in via Italia, 68 telefono 039.882121

MEANI PARRUCCHIERE PER SIGNORA
CERCA APPRENDISTA
Brugherio *039-879612*

CALCIO

Risultati		Prossimo turno	
Domenica 25 novembre		Domenica 2 dicembre	
Prima categoria			
Brugherio- Vignate	1-2	Gessate - Brugherio	ore 14,30
Seconda categoria			
Truccazzano - S. Albino S. Damiano	1-0	S. Albino S. Damiano - Melzo	ore 15,30
Terza categoria			
Cgb - Cambiaghese	4-3	Villanova - Cgb	ore 15,30
Torneo solidarietà oratorio San Giuseppe			
Mo' ci vai - Piruletas	4-4	Cyupitus- Gs boys	ore 18,30
Biesse - Maltrainsema	1-2	Amici del mondo - Tanta roba	ore 19,30
Poeti, filosofi - Dream caffè	3-2	Piuma - Poeti, filosofi	ore 20,30
Giovedì 22 novembre		Giovedì 6 dicembre	
Serie C2 Calcio a 5			
Cgb - Vimodrone	4-2		

VOLLEY

Risultati		Prossimo turno	
Sabato 24 novembre		Sabato 1 dicembre	
Serie B2 maschile			
Diavoli rosa - Fiorenzuola	3-1	Argentia - Diavoli rosa	ore 21,00
Serie D femminile			
Losa - Sanda	3-0	Sanda - Almennese	ore 17,30

BASKET

Risultati			
Martedì 27 novembre		Martedì 4 dicembre	
Prima divisione			
Eureka - Cgb	65-69	Cgb - Gerardiana Monza	ore 21,30
Cgb - Campagnola	87-68		
		Mercoledì 5 dicembre	
Lokomotiv	riposo	Lokomotiv - Macherio	ore 21,30

WIND HAIR i parrucchieri

BRUGHERIO – MI
039.880.722

TRATTAMENTO ANTICADUTA dei CAPELLI

MEDAVITA - Lotion Concentrèe

Sconto 10% + in omaggio
Shampoo Trattante 100ml

€ 45,90

fuori di Pizza

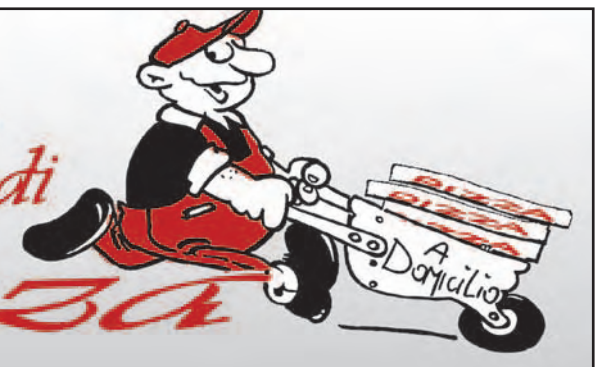

Pizza d'asporto
con forno a legna

A mezzogiorno dal lunedì al venerdì
per ogni pizza una bibita in lattina in omaggio

Via Teruzzi, 57 Brugherio (Mi)
tel. 039.2872835
chiuso il martedì
Consegne a domicilio gratis (minimo due pizze)

MACELLERIA EQUINA

AL CENTRO COMMERCIALE KENNEDY

La buona carne equina di Piero

Trovi qualità e prezzi convenienti e potrai scegliere
oltre ai salumi di cavallo e asinello, anche dolci tipici siciliani:
cassate, cannoli, pasticcini di mandorla

Promozione bistecche di cavallo 1° taglio 13,50 euro al kg
e tante altre buone offerte!!!

Aperto da martedì al sabato orario continuato 8,30/20 - tel. 393-1784765

Vuoi organizzare
una festa
di compleanno?

È possibile al centro sportivo
Cgb - Paolo VI
via Manin, 73 - Brugherio

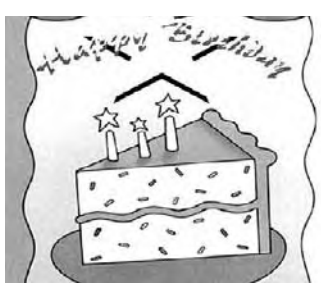

Per informazioni
e prenotazioni:
Luigi Bergomi
tel. 339.5726847

IL NS. CANTIERE:

BRUGHERIO *Via Martiri della Libertà*

In Costruzione: piccolo complesso immobiliare
composto da porzioni di **CASA INDIPENDENTE** *con* **Giardini Privati** *oltre* **PALAZZINA** *con* **ALLOGGI** *di varie superfici*

PROSPETTO COMPLESSO

Alcune soluzioni :

Porzione di **Casa Indipendente** con alloggio su 2 livelli oltre Taverna con Box e Giardino Privato **€. 393.200**

Nella PALAZZINA:

2 locali con Taverna e Giardino **€. 228.500** Possibilità **BOX**

2 locali con annessa MANSARDA CANTINA **€. 231.600** Possibilità Box

CONSEGNA FINE 2008

ZAGO DIMENSIONI
PROMOZIONI IMMOBILIARI
Brugherio • via A. Cazzaniga 36 • 039.884000

Alcune delle ns. OFFERTE IMMOBILIARI

COLOGNO MONZESE Nel centro **DUE** Locali con ingresso, soggiorno con affaccio su balcone, cucina abit con affaccio su 2° balcone, camera, ripostiglio e bagno.Oltre cantina
Rif. 1075 **€. 205.000**

BRUGHERIO Nel centro cittadino in costruzione **Bilocale** con soggiorno con angolo cottura, camera e bagno Oltre giardino e cantina
Rif. 1072 **€ 155.000**

BRUGHERIO di recente costruzione appartamento disposto su due livelli con ingresso cucina abit soggiorno e bagno al p. primo e 2 camere, ripost. e bagno al p. sottotetto
Rif.1084 **€ 320.000**

BRUGHERIO Ampio **QUATTRO** Locali con ingresso, soggiorno cucina abitabile, 3 camere, ripostiglio, bagno e 2 balconi.
Rif. 1085 **€ 225.000**

BRUGHERIO● via Angelo Cazzaniga,36 ● **Tel. 039.884.000**
Per altre soluzioni collegati al ns. sito : **www.dimensionizago.it**

ASSOCIATO
criterioSelecta
Lo trovi con i professionisti

Concerto gratuito con clavicembalo e violino per le festività del patrono milanese

A Sant'Ambrogio la musica di Bach

Il teatro San Giuseppe, il Comune di Brugherio, gli assessorati alla Cultura e al Turismo e la Fondazione Luigi Piseri organizzano per domenica 9 dicembre alle ore 16 presso la chiesetta di Sant'Ambrogio in via dei Mille a Brugherio il 6° appuntamento della rassegna musicale "Piccole chiese e dintorni", giunta alla seconda edizione.
"Omaggio a J. S. Bach" è il titolo del concerto di Piercarlo Antonio Sacco al violino e Riccardo Villani al clavicembalo che si cimenteranno in brani solistici e in duo di J. S. Bach.
«La rassegna musicale "Piccole chiese e dintorni" - spiega il direttore del teatro San Giuseppe Angelo Chirico - nasce con l'obiettivo di proporre degli appuntamenti musicali di qualità e di promuovere la conoscenza delle molte piccole chiese presenti sul territorio di Brugherio, spesso difficilmente accessibili al pubblico. Dopo il successo della prima edizione, la seconda stagione si è allargata non solo alle chiesette e oratori ma anche ad alcune antiche dimore signori come Villa Tizzoni di Increa e Villa Sormani-Andreani di Moncucco».
La chiesetta fa parte della cascina Sant'Ambrogio, la più antica del comune, risalente al IV secolo. Il luogo vanta ricordi di Sant'Ambrogio e della sorella Santa Marcellina: la corte infatti era stata acquistata dal santo vescovo milanese a scopo di villeggiatura estiva, come era uso presso i romani. Alla sua morte lasciò tutti i suoi beni alla Chiesa di Milano e in usufrutto alla sorella Marcellina, che vi condusse vita monastica insieme alle compagne. Le prime notizie scritte risalgono però al X secolo, quando documenti d'archivio provano la presenza di monache benedettine che, ampliata l'antica villa di Santa Marcellina, fondarono un monastero a fianco del quale costruirono la chiesa oggi esistente. Con le soppressioni napoleoniche il monastero e il complesso di edifici rurali divennero dimora signorile e poi casa colonica.

Paolo Rappellino

Vittorio Moroni "autarca" del cinema

"Le ferie di Licu" al San Giuseppe sabato 1 dicembre

Ci sarà anche il regista Vittorio Moroni sabato 1 dicembre alle 21 durante la proiezione cinema San Giuseppe del suo ultimo film "Le ferie di Licu". Seguirà (con lo stesso biglietto) alle 23 anche la proiezione di "Tu devi essere il lupo" nell'ambito delle doppie proiezioni di "Ultimo spettacolo".
Ospite del cinecircolo "Robert Bresson", Moroni discuterà con il pubblico la sua pellicola, girata nel 2006, che racconta la vicenda di Licu, un ventisettenne cingalese, musulmano, emigrato a Roma.
Moroni, classe 1971, si è diplomato alla scuola di cinematografia di Milano. La sua attività di regista inizia nel 1995 con il cortometraggio "Quasi una storia", a cui fa seguito, nel 1997, "Eccesso di zelo", premiato da Nanni Moretti al Sacher Festival .
Nel 2005, porta a compimento l'esperienza del lungometraggio Tu devi essere il lupo, premiato in numerosi festival e noto per essere il primo esperimento di autarchia distributiva, poiché la pellicola è stata distribuita da chi la ha realizzata, tramite un'ampia sottoscrizione.
L'esperienza si è ripetuta per "Licu".

ENTRO IL 21 DICEMBRE

Decreto flussi, tempo di domande In Comune un incontro informativo

Una serata all'insegna delle informazioni tecniche sui flussi d'ingresso in Italia per lavoro dei cittadini stranieri per l'anno 2007, quella di martedì 11 dicembre, alle ore 20.30 nella Sala consiliare di piazza Battisti 1.
Organizza l'incontro l'amministrazione comunale di Brugherio avvalendosi della preziosa collaborazione del Ce.S.I.S. (Centro sportello informativo stranieri della Cooperativa sociale "Monza 2000") cui è affidato lo Sportello stranieri, operativo sul nostro territorio dal febbraio 2006 affiancato dal servizio di mediazione linguistico culturale.
E saranno proprio due suoi noti operatori, i relatori che illustreranno la programmazione dei flussi d'ingresso 2007 dei cittadini stranieri per lavoro: Latif Mahri e Silvia Colzani.
Tratteranno tutte le tematiche connesse e forniranno le indicazioni operative del caso (contratti di lavoro, retribuzioni, procedure, documentazione,etc.).
170mila saranno i lavoratori stranieri ammessi in Italia, per più di un terzo collaboratrici domestiche.
La novità? Tutto è a portata di clic: le domande di assunzione potranno infatti essere inviate solo via internet, dal singolo datore di lavoro o attraverso patronati e associazioni imprenditoriali.
Quindi, niente più notti all'addiaccio in attesa di consegnare la domanda cartacea.
Quando? Il 30 novembre, il decreto sarà pubblicato in Gazzetta Ufficiale: il primo giorno utile per la precompilazione on line dei moduli sarà il 1° dicembre.
Tre le date da annotarsi per l'invio delle richieste: 15, 18 e 21 dicembre, i cosiddetti "clic day".

LA BIBLIOTECA CONSIGLIA

RUBRICA DI RECENSIONI A CURA DELLA BIBLIOTECA CIVICA

Ricette e utili consigli per chi si mette ai fornelli durante le festività natalizie

La Biblioteca civica di via Italia questa settimana consiglia la lettura del libro "La cucina è..." una collana curata da Paola Loaldi, Mondadori 2007
La cucina è... si distingue dalla miriade di libri dello stesso argomento per l'originalità nella proposta tematica delle ricette. I volumi della collana che meglio possono risultare utili a chi si mette ai fornelli con l'avvicinarsi delle festività sono Cucino e poi regalo e Menu per gli ospiti. Il primo contiene oltre 100 ricette per cucinare specialità uniche fatte con le proprie mani per un'originale idea regalo. Ogni preparazione è quindi corredata da consigli e suggerimenti per confezionare il dono e da utili indicazioni sui tempi e le modalità di conservazione. Il secondo guida nella composizione di un menu, sia per grandi tavolate che per una cena a lume di candela: dalle regole per equilibrare i sapori e gli apporti nutrizionali, ai segreti per una presentazione raffinata, come la scelta delle luci, della tovaglia e dei centrotavola.

Alessandra Sangalli

ELETTO PASTICCERE D'ITALIA 2000

Cologno Monzese
via Mazzini, 12
02.2546534

Concorezzo
via De Giorgi, 2
039.6049251

www.laboutiquedeldolce.it

Locale completamente rinnovato con angolo caffetteria

specialità natalizie

specialità gastronomiche,
catering aziendali
e privati, con servizio camerieri
scatole regalo personalizzate
con il vostro logo aziendale

ACCONCIATURE
Stilelibero

Proposte attive in salone

- ✓ sconto 10% Martedì e Mercoledì
- ✓ tessere regalo prepagate
- ✓ sconto 15% teen-ager
- ✓ vendita bigiotteria di tendenza
- ✓ vendita prodotti professionali
- ✓ vendita prodotti make-up professionali

....vieni a trovarci in salone, professionalità e simpatia ti aspettano in un ambiente gradevole

Via Dei Mille, 8 - 20047 Brugherio (MI)
Tel. 039/870013 – 2185951
acconciature@stile-libero.191.it

Il Sentiero dell'Acqua

- CENTRO BENESSERE -

aperto il lunedì dalle 15,30 alle 21,30
dal martedì al sabato dalle 9,30 alle 21,30
la domenica dalle 9,30 alle 13,30
tel. 039.2878467 - www.ilsentierodellacqua.it

... e' Natale:
regala "coccole"
a chi vuoi bene!

Augurandovi
un Sereno Natale
e un Nuovo Anno
ricco di gioia
vi ricordiamo che
sono a vostra disposizione
"buoni regalo"
a partire da 10,00 € ...
...vi aspettiamo!

PERCORSI TERMALI

Pausa Relax	*Dolce Attesa*
Pelle di Luna	*Speciale Schiena*
Profumo d'Oriente	*Caldo Tepore*
Gocce di Passione	*Beauty day*
Kembiki con Impacco	*Teneri Abbracci*
Le Carezze dell'Anima	*Giorno Speciale*

Sabato 1 dicembre serata a favore del "Centro di orientamento oncologico"

Brecht racconta la vita di Galileo

Teatro benefico per "La Lampada"

Serata benefica di spettacolo per finanziare l'apertura del nuovo Centro di orientamento oncologico, ideato e voluto dall'associazione "La Lampada di Aladino"(che si occupa della lotta al linfoma di Hodgkin), in collaborazione con il Comune di Brugherio.
Dopo il successo lo scorso anno del "Gabbiano Jonathan Livingston" torna a Brugherio la Mix Company con il nuovo spettacolo di teatro e danza "Vita di Galileo" di Bertolt Brecht.
Appuntamento questa sera, sabato 1 dicembre, alle ore 20,30, all'auditorium civico di Brugherio (via San Giovanni Bosco - Ingresso 8 euro).
In apertura di serata verrà inoltre presentata ufficialmente l'edizione 2008 del calendario degli ex malati di tumore. Interverranno gli interpreti, provenienti da molte zone d'Italia, esponenti delle istituzioni, del mondo scientifico, giornalisti e addetti ai lavori. «E per i brugheresi - annuncia il presidente della "Lampada" Davide Petruzzelli -una piacevole sorpresa... Da non perdere!».
«Si tratta della terza edizione del nostro calendario - spiega Petruzzelli -nel quale gli ex-malati di tumore si rimettono in gioco raccontandosi, per aiutare chi oggi sta combattendo la malattia. La tiratura è cresciuta a 13.000 copie circa e sarà ancora distribuito gratuitamente in tutti i centri oncologici del territorio nazionale. Quest'anno il calendario è caratterizzato da una serie di introduzioni importanti e differenziate: medici (prof. M. Federico), giornalisti (Gad Lerner), psicologi (dr. C. Tosoncin), ex-malati ed altri ancora, hanno scritto il loro pensiero sulla malattia, la cura e tutto ciò che sta intorno...».

BIGLIETTI

Sabato 1 dicembre alle ore 20,30, all'auditorium civico di Brugherio (via San Giovanni Bosco).

Ingresso 8 euro
Si consiglia di prenotare i posti tel. 339-2249307).

Info: La lampada di Aladino onlus, via Oberdan, 83-85
info@lampada-aladino.it

Con "Extracom" lo straniero fa ridere

«Spettacolo sull'immigrazione senza ipocrisie»

Domenica 2 dicembre in scena Sergio Mascherpa e Abderrahim El Hadiri

Si può parlare di immigrazione e stranieri ridendo delle differenze e dei pregiudizi? È quanto si propone lo spettacolo "Extracom", che andrà in scena a Brugherio domenica 2 dicembre alle 17,30, in auditorium civico (ingresso gratuito). Uno spettacolo teatrale, che come indica il titolo, intende «provare a ridere dei tratti comici di chi è diverso da noi, ridendo di noi stessi».
Si tratta di una delle cinque proposte del Comune di Brugherio all'interno dell'iniziativa "Diritti, pace, cultura... in circolazione", promossa dal "Progetto inercultura". "Extracom" è una produzione del Teatro laboratori di Brescia, con testo e regia di Giacomo Gamba e l'interpretazione in scena di Sergio Mascherpa e Abderrahim El Hadiri.
Nella trama dall'incontro casuale tra due uomini di diversa nazionalità prende avvio uno spettacolo tutto giocato sul confronto tra civiltà diverse e mentalità di difficile integrazione. Lo spettacolo è costruito utilizzando contemporaneamente sia tecniche teatrali tradizionali, sia la capacità degli attori di rendere più credibili, attraverso coloriture linguistiche e fisiche, situazioni immaginarie. Hanno così preso forma i 'caratteri' dei due pesonaggi. Uno è straniero e ha lasciato la sua terra e la sua donna alla ricerca del benessere; l'altro proviene dal disordine della civiltà occidentale postmoderna dalla quale vuole allontanarsi perché insoddisfatto. La vicenda prende spunto dall'incontro-scontro tra i due e si sviluppa attraverso situazioni che li impegnano nel tentativo di conoscersi al di là dell'apparenza. Lo sviluppo della situazione trova la sua massima eloquenza nel tempo dell'attesa e si evolverà solo quando i due uomini inizieranno a prestare attenzione uno alle parole dell'altro. **P.R.**

La proposta si inserisce nel percorso promosso dal Comune sul tema dei diritti e della pace

5 E 6 DICEMBRE

Arlecchino servitore di due padroni

In scena a Brugherio mercoledì 5 e giovedì 6 dicembre l' "Arlecchino servitore di due padroni" di Carlo Goldoni, nella versione storica curata da Giorgio Strehler. Il cavallo di battaglia del Piccolo Teatro di Milano vedrà in scena anche lo storico interprete di Arlecchino: Ferruccio Soleri. I biglietti dello spettacolo costano 17 euro posto unico.
Sito: www.sangiuseppeonline.it

A SAN LUCIO

Concerto di Natale per sostenere l'associazione Marta Nurizzo

Sabato 15 dicembre alle ore 21 presso il tempietto di S. Lucio a Moncucco (via S. Maurizio, angolo viale Lombardia) è in programma il tradizionale incontro natalizio dell'associazione Marta Nurizzo con i cittadini di Brugherio. Sarà offerto un "Concerto di Natale" con la partecipazione del coro cappella accademica diretto dal maestro Marco Mantovani e con il contributo degli allievi della scuola di musica fondazione "Luigi Piseri". Ingresso a offerta libera: il ricavato servità a finanziare la borsa di studio nel campo dei tumori polmonari, destinata alla vincitrice del concorso nazionale già scelta dal comitato scientifico dell'associazione.

AUGURI

Leonardo Sala

Zio Dani, nonno Luigi e nonna Rita augurano al piccolo Leonardo

Buon Compleanno

I costi per pubblicare un annuncio:
- breve testo e foto 20 euro;
- solo nome e foto 15 euro;
- solo breve testo senza foto 10 euro

Sportello presso FotoRibo via Teruzzi ang. via Dante o presso la redazione del giornale in via Italia, 68 telefono 039.882121

NUOVA CAR 3001 S.A.S.

CARROZZERIA ECOLOGICA

AUTOFFICINA— ELETTRAUTO — GOMMISTA

SEDE

Via Talete, 62/7
20047 **Brugherio** (MI)
Tel. 039-2876035
Fax. 039-2142607

ASSISTENZA CLIENTI Numero Verde 800-959535

FILIALE

V.le Spagna, 160
20093 **Cologno M.se** (MI)
Tel. 02-2536412
Fax. 02-27304021

ASSISTENZA CLIENTI Numero Verde 800-623170

www.car3001.it E-mail: car3001@car3001.it

Dal tuo farmacista qualsiasi consiglio non è un consiglio qualsiasi

prenotazioni esami presso Ospedali e ASL
misurazione della pressione gratuita
analisi del capello gratuita
tiralatte professionali in affitto
bilance elettroniche in affitto
analisi del sangue
preparazioni farmaceutiche
preparazioni dietetiche
preparazioni omeopatiche

Farmacia Centrale

Piazza Battisti, 22 - BRUGHERIO (MI) Tel. 039.21.42.046
www.farmaciain.it

studiosardi

Sesto S. Giovanni

Iniziative immobiliari di qualità dal 1959

Brugherio
via Oberdan, 1
Tel 039 870748

Lissone

Lampedusa

Arcore

www.studiosardi.com

FumagalliArredamenti

Brugherio
viale Lombardia 274 tel. 039.882151/882152
info@fumagalliarredamenti.it

www.fumagalliarredamenti.it