BCC Carugate
www.bcccarugate.it

PAGINA 9
Nell'area ex Croce rossa finalmente arriva una piazzetta per la lettura

PAGINA 15
Festa parrocchiale a San Carlo
Costruite 4 case in Ecuador

BCC Carugate
Differente per forza

noi brugherio
Anno V - N. 33
Sabato 27 ottobre 2007
Settimanale edito dall'associazione culturale Kairós

A una settimana dal nuovo percorso del 3 ancora non si conoscono orari e capolinea
Le famiglie preoccupate per l'interruzione del collegamento con le scuole

BUS PER MONZA STUDENTI A PIEDI

Brugherio guadagna un collegamento in più con la metropolitana ma si allontana da Monza, il futuro capoluogo della Provincia.
La rivoluzione dei mezzi pubblici nella zona, annunciata nelle scorse settimane con il nuovo piano provinciale dei trasporti ha sollevato diverse lamentele da parte degli utenti perchè la nostra città perde il collegamento diretto con il centro di Monza. L'idea di fondo della riorganizzazione prevede infatti che le linee dai comuni limitrofi si fermino fuori dal centro per non intasarlo.

Dal 1° novembre il Brugherio Monza terminerà in piazza Castello

Ma il vero problema di questi giorni è la totale mancanza di comunicazione: lo stesso Comune di Bugherio assicura di non riuscire ad avere conferme sui percorsi, i capolinea e gli orari.
E da una nostra verifica, ancora giovedì pomeriggio, è emerso che il centralino delle Autoguidovie non era in grado di dare nessuna informazione.

servizio a pagina 5

Servizi a pagina 12-13

PRIMA ASSEMBLEA PUBBLICA
Cittadini e sinistra: no a Decathlon «Non svendiamo il nostro territorio»

LA PAROLA DELLA SETTIMANA

Il peccato di chi si crede giusto

di don Pietro Cibra
diacono a San Carlo

Il brano del Vangelo di Luca che si legge questa settimana ci presenta Gesù che racconta una parabola a coloro che presumono di essere giusti, e che per questo disprezzano gli altri. Penso di non sbagliare di molto se dico che, dovendosi classificare a freddo, il 99 per cento delle persone si definirebbe giusta.
Quindi queste parole di Gesù interpellano ciascuno di noi. Quella che viene narrata è la parabola del fariseo e del pubblicano. Essa si conclude con la famosa sentenza: "chi si esalta sarà umiliato e chi si umilia sarà esaltato". Questa frase esprime una "legge" dalla quale nessuno può scappare e che tutti hanno sicuramente constatato nella propria vita.
Chi non si vuole fermare ad una lettura superficiale, scoprirà che tutto il racconto esprime molto di più di quanto dice il famoso detto della saggezza popolare "chi si loda s'imbroda". Esso narra di un fariseo che, durante la preghiera, con atteggiamento altezzoso, ringrazia Dio di non essere come gli uomini "delinquenti" e soprattutto di non essere come il pubblicano; infine, rinfaccia a Dio la propria osservanza di alcune norme religiose.

Continua a pagina 15

Chi si esalta sarà umiliato
e chi si umilia sarà esaltato
al Vangelo di Luca 18,9-14

CINEMA TEATRO SAN GIUSEPPE WWW.SANGIUSEPPEONLINE.IT
RATATOUILLE
Prima Visione
INGRESSO 5 EURO
RIDOTTO 3,5 EURO
Sabato 27 ore 21
Domenica 28 ore 15-17,30-21

VIA ITALIA 76, 20047 BRUGHERIO (MI) BOTTEGHINO: 039 870181

PAGINA 3

Piano scuola, il Comune aumenta gli investimenti

MOBILI TRAMONTANA
Studio e progettazione d'interni Arredatori - Design

Grande promozione:
Fino al 30 novembre
con l'acquisto di una cucina
Febal
lavastoviglie Whirpool in omaggio

Via C. Battisti, 25 San Maurizio al Lambro COLOGNO MONZESE - tel. 02 2533713

[dal Comune]

Sabato saranno premiati durante il concerto all'Auditorium civico

Una medaglia ai sei nonni "doc" volontari per aiutare gli altri

Sono sei i nonni da premio a Brugherio. Ogni anno, in occasione della festa dei nonni che si tiene a livello nazionale il 2 ottobre, anche a Brugherio il comando di polizia locale, assieme al Comune, scelgono di dare un riconoscimento ai nonni che si sono distinti per l'esempio e i meriti. Così sabato 27 ottobre alle 15.30 il comandante Pierangelo Villa e il sindaco Carlo Cifronti, per questa quarta edizione daranno i riconoscimenti all'Auditorium civico di via San Giovanni Bosco, in una serata allietata dal concerto che il corpo musicale San Damiano-Sant'Albino. Ai nonni verrà dato un attestato di partecipazione. Il sindaco Carlo Cifronti sottolinea «l'importante ruolo esercitato dai sei nonni nell'ambito del volontariato, un aiuto quindi esteso in senso lato a tutta la città. Il tratto comune a tutti sono i meriti legati alle indiscusse capacità aggregative».
Ma chi sono i sei super nonni?
Anna Giraudi Rossi, da crocerossina a volontaria al servizio dei giovani, dal 1987, anno della fondazione, opera nell'associazione "Il Giunco", che si occupa di sostegno allo studio. Anna ha uno slogan: «Aiutare i giovani, migliorando i giovani, per invecchiare meglio». Anna Maria Manzo Tonesi, attuale presidente e fondatrice dell'associazione Aga Il Ponte da lei fondata nel 1984, a sostegno delle famiglie con problemi di dipendenza: «Sono felice - afferma - perché un riconoscimento è sempre un attestato importante».
Nella rosa cè anche Attilio Morroni, ex Comandante della stazione dei Carabinieri di Brugherio che ammette: «Mi fa piacere ricevere questo attestato dovuto ai 18 anni di servizio». Ancora due volontarie, con "la vocazione nel Dna" sono Noemi Riva e Luigia Sangalli, impegnate in questi anni in numerose associazioni. Vincenzo Rocca: responsabile e fondatore dell'Avo Brugherio opera da vent'anni nel volontariato, da quando dice: «rimasto solo, ho deciso di dedicarmi a chi soffre per attutirne l'angoscia, un impegno coinvolgente e di non facile gestione dato il legame di empatia che si viene a creare». **F.L.**

Sono Anna Rossi, Anna Tonesi, Attilio Moroni, Noemi Riva, Luisa Sangalli e Vincenzo Rocca

Brugherio in mostra alla fiera di Lugano per la promozione del turismo d'affari

Dal 1° al 4 novembre uno stand per far conoscere la città agli operatori

L'assessorato al Turismo del Comune di Brugherio partecipa al grande Salone del turismo di Lugano, che si terrà dall'1 al 4 novembre nella città ticinese. «L'obiettivo è proporre la nostra città come meta alternativa o complementare per i numerosi turisti svizzeri che visitano Milano e Monza per turismo, affari e in occasione di avvenimenti culturali e sportivi»: precisa l'assessore al Turismo e vicesindaco Raffaele Corbetta. «Sono altresì persuaso che la presenza di turisti in città porterà lavoro e benefici alle attività commerciali locali».
Esiste poi un consolidato legame di amicizia tra Brugherio e Lugano, la cui origine è dovuta alla presenza sul nostro territorio del tempietto di San Lucio a Moncucco, trasportato da Lugano nel 1832 dal conte Paolo Andreani per salvarlo dalla distruzione e ricostruito accanto a Villa Sormani-Andreani. Il salone di Lugano, giunto alla 5° edizione, lo scorso anno ha visto 60.000 visitatori e 1.500 operatori su una superficie espositiva di 10.000 mq. Brugherio farà dunque il suo esordio con un proprio stand - il numero 67 al padiglione 5. Prezzi d'ingresso intero 10 franchi (7 euro). Info: www.iviaggiatori.org

CENTRO - CAMBIA IL PRESIDENTE

Emilio Manzoni presenta le dimissioni dalla Consulta

Emilio Manzoni ha presentato le dimissioni da presidente della consulta Centro. Un addio motivato da nuovi impegni di lavoro incompatibili con l'impegno dalla guida dell'organismo di partecipazione per i cittadini. Le dimissioni dovranno essere accettate, ma pare fatto scontato, nella prima riunione della consulta stessa.

140° DELLA CITTÀ

I seguiaci del Bahaismo donano alla città dei libri sul loro credo

In apertura della seduta di Giunta del 23 ottobre, una delegazione dei seguaci della religione Bahá'í (nata dall'islamismo) formata da Mehry Sefidvash Robiati, Behin Anayati e Marco Rilli, ha donato alla città alcuni libri e opuscoli. L'occasione dei doni è stato il 140esimo di fondazione del Comune di Brugherio.

LETTERE IN REDAZIONE

I disabili non possono entrare al cimitero in automobile

Anche quest'anno a partire dal 28 ottobre (sabato non festivo) a tutto il 3 novembre (sabato non festivo) compreso anche il 2 novembre "commemorazione dei defunti" è vietato l'ingresso ai veicoli autorizzati nel cimitero di via San Francesco.
Ancora una volta mi sono chiesto, quale sia la ratio che determina nei nostri amministratori pubblici certune decisioni, quando da un lato vi è la manifesta presa di posizione a rimuovere ostacoli a portatori di handicap ad ogni livello e dall'altro si pongono dei limiti così "banali" quale è l'ingresso di veicoli al cimitero, ricordiamo muniti di autorizzazione comunale, fatto che non comporta né iscrizioni di cifre a bilancio od altro, ma semplicemente il lasciare le cose come sono tutto l'anno.
Pertanto coloro, che non possono in altro modo se non con i propri mezzi - settimanalmente e con consuetudine - recarsi in visita ai propri defunti durante l'anno, proprio nel giorno dedicato alla commemorazione degli stessi non possono andarci ad effettuare tale onoranza, per favorire coloro che -magari- si recano solo una volta l'anno a tributare ai propri defunti tale onoranza. **C.G.**

Per dire la tua sulla vita della città, per segnalare problemi o per far conoscere le iniziative di un'associazione o di una classe di coscritti scrivi a:
Noi Brugherio, via Italia 68 - Brugherio - fax 039-882121
info@noibrugherio.it

La pubblicazione delle lettere è a esclusiva valutazione della Redazione. Le lettere non devono superare le 10 righe e devono riportare nome e indirizzo dello scrivente. Lettere anonime non saranno prese in considerazione. Si può eventualmente chiedere - per ragioni fondate - di non pubblicare il nome.

MISTER HOUSE
NETWORK IMMOBILIARE
VIA ITALIA N. 78 - BRUGHERIO - TEL. 039-2878235

BRUGHERIO - VIA PER SAN MAURIZIO - In zona tranquilla e ottimamente servita, disponiamo di ampio bilocale di MQ. 70, con vista panoramica. L'immobile è composto da: ingresso, soggiorno, cucina abitabile, camera da letto e bagno. Possibilità Box.
165.000 euro

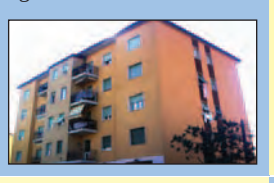

COLOGNO MONZESE - MM/NORD - In zona servitissima, disponiamo di ottimo tre locali completamente ristrutturato, inserito in piccola palazzina esente da spese condominiali. L'appartamento è così composto: ingresso, soggiorno con camino, ampia cucina abitabile, due camere da letto, bagno e box.
240.000 euro

BRUGHERIO - VIA PER SAN MAURIZIO - In recentissimo contesto del 2003, proponiamo splendido appartamento indipendente, ottimamente definito, disposto su due livelli. Al PT l'immobile, di MQ. 83, è composto da: soggiorno con cucina a vista, due camere da letto, bagno, balcone e terrazzo; al piano seminterrato si presenta una taverna di MQ. 46 con camino, bagno e locale cantina annesso. Giardino di MQ. 155 e box doppio.
425.000 euro

BRUGHERIO - VILLA ANGOLARE - In ottimo contesto residenziale di sole ville, splendida villa angolare di recente costruzione, unica nel suo genere, ideale per tutti coloro che amano la tranquillità senza rinunciare ai propri spazi. L'immobile è disposto su 4 livelli di cui: Taverna open space con ampio bagno e box triplo; PT: ingresso con soggiorno , cucina abitabile, ampio terrazzo e giardino; 1° P: tre camere da letto, di cui una con annesso balcone, e bagno con balcone; Ultimo: open space con annesso balcone.
590.000 euro

ottica sangalli dal 1966 a Brugherio
di Carlo Dell'Orto
GALILEO
ASSOCIATO FEDEROTTICA
amplifon
Occhiali da vista e da sole - Optometria
Contattologia - Laboratorio interno
"Vedere bene è vivere meglio... pensaci!"
Via Oberdan, 33 Brugherio (MI) - Tel. 039.87.97.98

Troiano: «Soddisfatto dell'approvazione del piano, condiviso dal mondo scolastico»

Pianeta scuola, 32.000 euro in più per il diritto allo studio dei ragazzi

In aumento quest'anno i fondi a disposizione per il diritto allo studio che vengono incrementati di 32.000 euro; lo ha reso noto l'assessore all'Istruzione Marco Troiano durante la presentazione del corposo piano scolastico 2007/2008, illustrato in Consiglio comunale lunedì 22 ottobre. Un piano che è stato approvato dalle forze di maggioranza; mentre Forza Italia e Allenaza nazionale hanno votato contro.

«Sono molto soddisfatto dell'approvazione del piano - commenta l'assessore Troiano - si tratta di un lavoro concordato in tutti gli aspetti economici e progettuali con i dirigenti scolastici, nato dopo un lungo confronto con tutti i docenti e gli operatori coinvolti. Al centro della progettazione - continua - ci sono i ragazzi, per loro e a loro è dedicato il lavoro di tante persone, perché siano consapevoli che l'investimento nella formazione è prima di tutto una scommessa, la scommessa di far crescere gli adulti di domani; ma si tratta di un piano rivolto anche ai docenti, alle famiglie e agli stranieri».

Tra le principali novità presenti nella lunga relazione la nascita di un gruppo di lavoro congiunto assessorato-istituzioni scolastiche; un'attenzione particolare poi verrà rivolta all'integrazione degli alunni diversamente abili con l'estensione del progetto "Così per gioco" (ora attivo presso la scuola primaria Fortis) alla scuola secondaria di 1° grado De Filippo, dove si sono iscritti il maggior numero di alunni disabili gravi.

Altra voce riguarda gli alunni stranieri con proposte formative per i docenti che devono pertanto interagire con ragazzi provenienti da altri Paesi; per esempio sarà organizzato anche un corso di formazione per i docenti sul disagio scolastico e si continueranno ad attuare interventi di accoglienza, di mediazione linguistica e culturale. Non mancherà però il dialogo aperto e il confronto con scuole, parrocchie, associazioni e famiglie sulle iniziative di formazione. Gli studenti dedicheranno buona parte del loro tempo anche al teatro, al cinema, alla musica e allo sport senza però trascurare l'educazione ambientale e alla cittadinanza. Nel programma un capitolo dedicato anche al "piano territoriale opere" che ha previsto per il 2007 all'elementare don Camagni, il rifacimento dei serramenti; poi l'ammodernamento degli arredi di edifici e scuole; l'imbiancatura degli edifici scolastici; all'infanzia Grimm rifacimento del manto di copertura; all'elementare Fortis messa in sicurezza; poi verifiche biennali di legge e prevenzione incendi a scuole ed edifici; ristrutturazione dell'asilo nido Torazza e alla scuola De Filippo manutenzione straordinaria di controsoffitti e bagni.

«Il metodo di lavoro è quello di una progettazione condivisa - ribadisce l'assessore Troiano -, di un costante rapporto tra Amministrazione comunale e dirigenti scolastici, di un' apertura al territorio.

Il patto per la scuola, le diverse commissioni operative, le tante riunioni che si tengono durante l'anno, i momenti di formazione, le verifiche del lavoro svolto sono il segno tangibile di questo metodo di lavoro; perché è il caso di dirlo sono proprio tante le persone, le associazioni e le istituzioni che si impegnano nell'educazione dei nostri ragazzi. E allora ha proprio senso dire che "ci vuole un intero villaggio per educare un bambino"».

Aggiunge poi: «Ho trovato molto sorprendente la scelta finale di Forza Italia e di Alleanza nazionale di votare contro il piano: nei loro interventi, pur avendo avanzato qualche considerazione critica, non avevano certo esplicitato forti motivi di dissenso e in sede di dichiarazione di voto non hanno spiegato il perché del mancato sostegno al piano scuola. Segnalo solo che votare contro il piano scuola vuol dire esprimere un giudizio negativo su tutto il mondo scolastico brugherese, che ha lavorato con noi alla predisposizione del piano, alla definizione dei progetti e delle proposte da attivare in questo anno scolastico, alla scelta dei settori di incremento dei fondi a disposizione.

E certamente la scuola di Brugherio non merita un giudizio negativo, visto l'impegno che tutti (Amministrazione, scuole, operatori e associazioni) mettiamo per assicurare un'offerta formativa del territorio di grande qualità».

Anna Lisa Fumagalli

Le voci di entrata e spesa

ENTRATE		SPESE	
Contributi statali, regionali e provinciali		Spese personale	416.000
Entrate residue servizio refezione		Manutenzioni, attrezzature, utenze, mutui	890.000
Rimborsi da enti vari per progetti specifici		Servizi obbligatori	614.000
		Progetti e contributi per offerta formativa	482.000
Totale	**274.000**		**2.403.000**

L'assessore all'istruzione Marco Troiano

Gli incrementi di spesa

Orientamento	+ 2.500
Psicomotricità	+ 1.200
Sostegno ai disabili	+ 15.000
Teatro	+ 3.000
Musica	+ 3.000
Sport	+ 5.600
Educazione degli adulti	+ 1.700
	+ 32.000 euro

LA PAROLA ALL'OPPOSIZIONE

Il centrodestra boccia il piano

Carcano: «Non vedo niente di nuovo»

Alcuni esponenti dell'opposizione hanno avanzato le loro perplessità sul piano scuola presentato in Consiglio comunale e hanno espresso la loro volontà di votare contro.

«Trovo che non ci sia tutta questa novità nel piano dal punto di vista delle cifre» - ha commentato l'esponente di Forza Italia, Matteo Carcano.

«Io volevo sostituire la frase "ci vuole un intero villaggio per educare un bambino" con "ci vuole un'intera Regione per educare un bambino" - ha ribadito Stefano Manzoni della Lega nord - si vedono molti progetti per l'integrazione degli stranieri ma forse sarebbe necessaria una presa di coscienza del luogo in cui vivono; delle nostre tradizioni e della nostra cultura. Questo potrebbe essere un piccolo passo verso l'integrazione».

Infine Francesca Pietropaolo di An ha sottolineato: «Il teatro e il cinema entrano nel piano scuola; ci lamentiamo poi che mancano i fondi per l'educazione stradale e l'educazione civica. Invito pertanto l'assessore, di cui ho comunque apprezzato il lavoro, di guardare con attenzione a questi aspetti. Inoltre perché il teatro sì e l'inglese no?»

Caseificio Salaris

DAL 1973 PRODUZIONE E VENDITA FORMAGGI FRESCHI

I NOSTRI FORMAGGI SONO PRODOTTI CON LATTE ITALIANO PROVENIENTE DA ALLEVAMENTI SELEZIONATI

BRUGHERIO
VIA MONVISO, 42
039.870.754
039.287.96.95
E-mail info@caseificiosalaris.it
Web www.caseificiosalaris.it

NUOVA CAR 3001 S.A.S.

CARROZZERIA ECOLOGICA

AUTOFFICINA— ELETTRAUTO — GOMMISTA

SEDE
Via Talete, 62/7
20047 Brugherio (MI)
Tel. 039-2876035
Fax. 039-2142607
ASSISTENZA CLIENTI Numero Verde 800-959535

FILIALE
V.le Spagna, 160
20093 Cologno M.se (MI)
Tel. 02-2536412
Fax. 02-27304021
ASSISTENZA CLIENTI Numero Verde 800-623170

www.car3001.it E-mail: car3001@car3001.it

cfb Fitness&Beauty

Numerosi corsi open, ampie sale fitness, personal trainer qualificati e un ampio e rilassante Thermarium.

Per te un esclusivo percorso d'acqua creato per preparare il corpo ai nuovi colori, profumi e temperature.

PERCORSO AUTUNNO

- Disinfezione micotica
- Bagno turco
- Doccia emozionale
- Idromassaggio
- Sblocchi e panni caldi viso e corpo
- Massaggio "coccole d'autunno"
- Programma superidratante ed elasticizzante viso
- Trattamento "dolci espressioni"
- Trattamento mani antiage
- Tisana o The

Corbetta: «Siamo dalla loro parte ma non riusciamo ad avere risposte»

«I nostri figli lasciati senza bus»

Genitori arrabbiati per la linea 3

A una settimana dell'entrata in vigore del nuovo piano dei trasporti nel monzese nessuno è in grado di spiegare con certezza quali saranno i percorsi degli autobus. Una situazione che ha provocato molte proteste a Monza ma anche le lamentele di un gruppo di genitori brugheresi i cui figli frequentano le scuole medie e superiori ni nel capoluogo.

Claudia Spadoni, che parla a nome di quattro famiglie (con 7 figli, 4 delle medie e 3 delle superiori) lamenta soprattutto l'arretramento del capolinea del 3, che anzichè proseguire per il centro di Monza (piazza Carducci) e Villasanta, dovrebbe attestarsi in piazza Castello, lontano dalle scuole, ma anche da molti servizi utili a tutti i cittadini. Il condizionale è d'obbligo, perché il consorzio tra Tpm Agi e Ctnm che ha vinto l'appalto non è in grado di dare nessuna conferma: anzi, la signora Spadoni si è sentita dire da Tpm che la linea proseguirà fino a Villasanta, mentre le informazioni fornite al comune di Brugherio confermano inequivocabilmente lo stop in piazza Castello.

Le tabelle delle corse e i numeri verdi del nuovo servizio saranno attivi da lunedì prossimo, decisamente troppo a ridosso dalle modifiche del servizio.

«Se avessi saputo di questa rivoluzione - accusa Spadoni -, avrei iscritto mia figlia a una scuola di Milano. In pratica per percorrere circa 3,5 chilometri saranno necessari mediamente oltre i 60 minuti. Attualmente c'è una perdita di tempo lungo viale delle Industrie, causa i lavori in corso, e già ora gli studenti devono utilizzare la corsa delle ore 7,10. Considerando il trasbordo per prendere un altro mezzo in piazza Castello, saranno costretti ad utilizzare la corsa delle ore 6,50. Personalmente, ritengo inadeguato lasciare in strada alle ore 6,30 dei ragazzi di 10/11 anni».

I ragazzi delle medie private dovranno partire da Brugherio alle 6,50 e cambiare bus in piazza Castello

I nuovi gestori diffonderanno gli orari e i percorsi solo lunedì 29 Anche il Comune non dispone del piano

Ma la mamma non si ferma ai problemi personali, che tutto sommato riguardano solo i ragazzi che frequentano le medie private di Monza: «Siamo alle soglie del 2009 - ricorda -, avremo la nuova Provincia Monza Brianza; Brugherio ha scelto di fare parte di questa nuova Provincia. Come si concilia la scelta di appartenere alla nuova Provincia con l'elisione dell'unico collegamento del trasporto pubblico tra Brugherio - Monza, sempre molto apprezzato dai brugheresi. Mi rendo conto che il nuovo percorso della linea 3 è favorevole ai cittadini monzesi che hanno l'esigenza di raggiungere la metropolitana M2 a Cologno Nord, e questo è un intervento molto positivo, di cui ringraziare tutti coloro che si sono prodigati affinchè ciò fosse realizzato. Certo, probabilmente le corse della linea 3 da metà mattina sino a tutto il pomeriggio incluso, possono essere corse con scarsa affluenza di passeggeri; quindi ben venga una revisione: le risorse pubbliche non devono essere sciupate. Ma la linea 3 dalle 7 alle 8 è particolarmente affollata di studenti, siano essi delle medie o delle superiori, quantificabili in oltre un centinaio».

Una mancanza totale di informazioni ammessa anche dal vicesindaco e assessore ai Traporti Raffaele Corbetta: «Noi stiamo dalla parte di queste famiglie - allarga le braccia Corbetta - ma deve essere chiaro che queste nuove linee le ha stabilite la Provincia e che per il territorio comunale di Monza la competenza è dei nostri vicini di casa, noi non ci possiamo fare molto».

Il vicesindaco elenca i problemi aperti: «Anche a noi hanno detto che faranno avere il piano definitivo solo il 29 ottobre e quindi non so cosa succederà. Resta aperto anche il problema delle corse speciali per le superiori Porta e Mapelli, anche quelle molto utili per gli studenti e per i lavoratori della zona».

Ma Corbetta è preoccupato anche per l'altro nuovo appalto che riguarda Brugherio: quello che dal 1° gennaio vedrà il debutto dell'Atm come gestore delle circolari cittadine. Anche su quelle non ci sono grandi certezze e il vicesindaco vorrebbe una risposta sulla richiesta avanzata dal Comune di allargare il giro alle zone periferiche della città. «Per tutto questo ho chiesto un incontro in Provincia ma non ho avuto ancora risposte».

Come se tutto questo non bastasse è in corso un braccio di ferro tra Comune e Agi per la gestione delle circolari in queste ultime settimane. Villa Fiorita accusa infatti le Autoguidovie di far saltare corse e non rispettare il contratto. «Abbiamo applicato le penali e da ora stiamo anche sospendendo i pagamenti - avvisa Corbetta - ma temo non avremo grandi effetti, perché la ditta tra due mesi abbandonerà il servizio».

Paolo Rappellino

IN VIA SCIVIERO

La Lega nord apre il primo "caffè padano" d'Italia

«Sarà la Casa del popolo padano». Così il capogruppo della Lega Maurizio Ronchi presenta il "Caffè padano", il nuovo locale che ha aperto mercoledì scorso in via Sciviero. «Sarà la nuova sede della Lega Nord a Brugherio ma anche un luogo di incontro e discussione» assicura Ronchi. «Titolare del nuovo esercizio - chiarisce il lumbard - è un'associazione che abbiamo creato apposta, presieduta da Michela Leoni», mentre la gestione è affidata a Claudio e Alfea Possoni, provenienti da Monza.

L'inaugurazione ufficiale del locale, che Ronchi assicura essere il primo del genere in Italia, è prevista per domenica 11 novembre alle ore 12,45, con la promessa della presenza di Umberto Bossi, oltre a Fabio Meroni, capogruppo del carrocio in Provincia e del parlamentare Paolo Grimoldi. «Chi verrà a bere un caffè troverà i giornali e la radio della Lega. Inoltre organizzeremo dibattiti e incontri ».

I gestori Alfea e Claudio Possoni

Il bar sarà di fatto il nuovo quartier generale della Lega a Brugherio: «Infatti - chiarisce Ronchi - vi avranno sede anche associazioni a noi collegate come "Sport insieme", la "Proloco" e "El Navell". E l'ingresso sarà consentito anche ai meridionali». P.R.

I turni delle farmacie

Tutte le notti, dalle 20 alle 8,30 è aperta la farmacia De Carlo di Cologno Monzese in corso Roma 13 Telefono 02.25396795

Guardia farmaceutica (cioè apertura non stop dalle 8,30 alle 20)

Domenica 28 ottobre	Della Francesca - Via Volturno, 80	039879375
Lunedì 29 ottobre	Comunale 1 - P.zza Giovanni XXIII	039884079
Martedì 30 ottobre	Moncucco - Viale Lombardia, 99	039877736
Mercoledì 31 ottobre	Dei Mille - Via dei Mille, 2	0392872532
Giovedì 1 novembre	Comunale 2 - P.zza Togliatti, 14/16	0392871099
Venerdì 2 novembre	Centrale - P.zza Cesare Battisti, 22	0392142046
Sabato 3 novembre	S. Damiano - Viale della Vittoria, 62	039 833117
Domenica 4 novembre	Santa Teresa - Via Monza, 33	0392871985

Sul territorio brugherese è attivo il servizio gratuito Pronto farm@cia di consegna farmaci urgenti per chi non può recarsi in farmacia: (cioè solo per invalidi al 100%; disabili; non vedenti; persone con età superiore ai 65 anni purché dotati di ricetta redatta nelle ultime 24 ore). Il servizio viene attivato direttamente dal paziente telefonando al numero verde 800.801.185 .

REGOLAMENTO EDILIZIO

Cambia dopo 25 anni. Cittadini chiamati a dire la loro via internet

Il regolamento edilizio cambia 25 anni dopo la sua ultima approvazione, e i cittadini sono chiamati a dire la loro. Via internet.

E' l'ultima frontiera delle discussioni che vede coinvolti residenti e Comune. Le riunioni aperte non bastano più, il tempo è sempre troppo poco? Ecco allora la trovata di Villa Fiorita, sede del municipio, dare a tutti la possibilità di esprimere un giudizio, ma via web.

«Abbiamo pensato di dare questa possibilità ai cittadini - esordisce il vicesindaco, Raffaele Corbetta -. Riteniamo sia corretto che ognuno possa avere la possibilità di esprimere un parere su ciò che, in fin dei conti, lo riguarda da vicino».

Del nuovo regolamento edilizio se ne parla da tempo. E finalmente, dopo 25 anni, sembra essere arrivato in dirittura d'arrivo.

Diviso in 5 parti, la prima è già stata approvata nelle scorse settimane. In particolare, la quinta parte riguarda il risparmio energetico. «In questo caso siamo intervenuti con una certa urgenza - spiega il vicesindaco -. Era necessario approvare il tutto con una certa velocità, anche alla luce dei finanziamenti a cui possono accedere le famiglie per l'utilizzo delle nuove tecnologie di risparmio energetico».

Le quattro parti rimanenti sono state già studiate dagli uffici edilizia del Comune, che hanno preparato una bozza. Prima di sbarcare sul portale comunale (www.comune.brugherio.mi.it), la bozza sarà discussa in commissione edilizia e, in futuro, in consiglio comunale. «Nei prossimi giorni verrà creato il link per accedere all'apposita sezione - continua Corbetta -. Dalla prima metà di novembre poi s potranno inserire suggerimenti e osservazioni».

Per molti a non per tutti Internet è la tecnologia delle nuove generazioni. Così chi non ha accesso al mezzo potrà dire la propria attraverso i canali più classici degli sportelli e delle riunioni aperte al pubblico.

Questo, nella logica della partecipazione pubblica, consentirà di ascoltare le esigenze e i suggerimenti da parte di chiunque li voglia fornire, limitando e migliorando il lavoro di valutazione delle eventuali osservazioni che perverranno in sede di adozione.

L'indirizzo completo del forum da linkare dal sito del comune (www.comune.brugherio.mi.it) è: http://ufficiotecnico.forumattivo.com

MATEMATICA, FISICA, CHIMICA, INGLESE

Professore impartisce ripetizioni

Nota bene
A tutti gli allievi, il professore farà da *tutor*, correggendo i compiti, colmando le lacune e insegnando a studiare

tel. 039/88.32.28

COMPUTER & DOMOTICA

Vendita di computer desktop e notebook.
Stampanti inkejet e laser b/n o colori.
Riparazione ed assistenza PC e portatili.
Assembliamo computer su misura.

SOLUZIONI DI AUTOMAZIONE DOMESTICA
Progettiamo ed installiamo sistemi di domotica integrata, home e building automation che possono avere un ampia gamma di applicazione: dal piccolo appartamento fino alla grande villa. Vi aspettiamo presso il nostro showroom per dimostrare tutte le potenzialità e le funzionalità.

C&D s.a.s. via Monza 88/90 20047 Brugherio (MI)
Tel. 039. 2873743 Fax 039.2142629
E-mail:info@computerdomotica.it
www.computerdomotica.it
www.domotica2000.it

REALIZZIAMO FOTO CERAMICHE!

REALIZZIAMO CERAMICHE DURATURE, CURANDO PERSONALMENTE SIA LA FEDELTA' D'INCISIONE CHE QUELLA DEI COLORI.

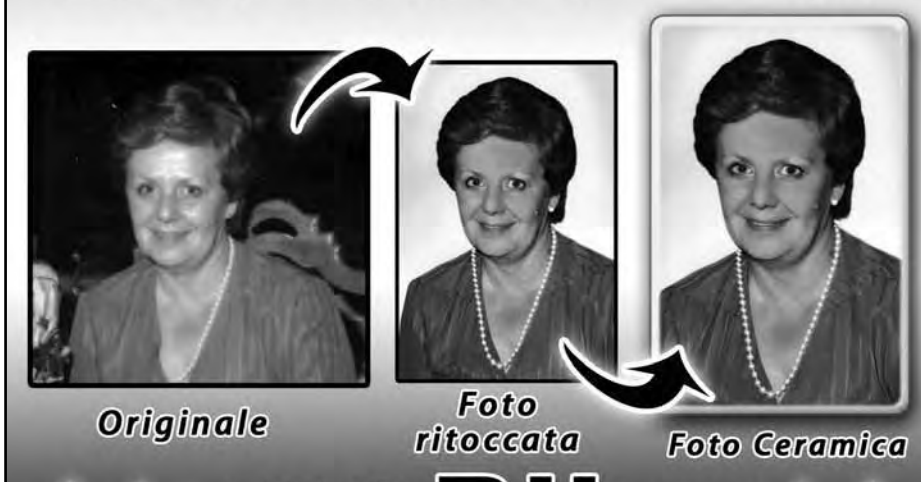

FOTO Ribo

elaborazioni fotografiche Ribo - www.fotoribo.it
Brugherio, via Teruzzi n.6, Tel:039/879337

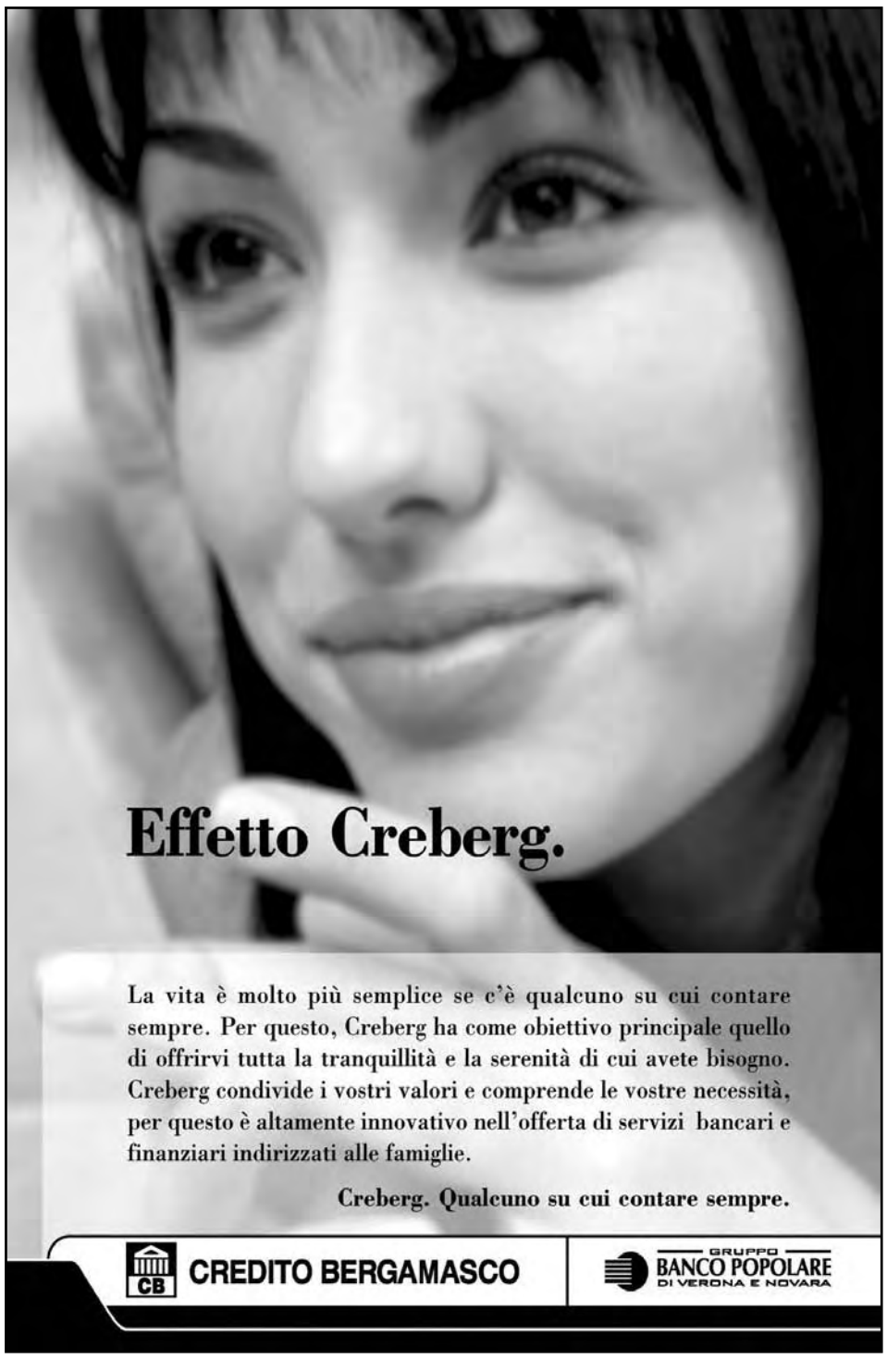

«Verifica di maggioranza e obiettivi condivisi» - «Oggi il Pd ha troppe cariche»

La nuova Sinistra democratica lancia il Cifronti "fase seconda"

Sinistra democratica muove i primi passi. L'organismo politico, nato dai militanti dei Ds che non si sono riconosciuti al Partito democratico, da qualche tempo ha una sua sede all'interno della Casa del popolo, un giorno fisso di riunione per gli iscritti e soprattutto ha eletto proprio segretario il consigliere comunale Antonio Piserchia. Parola d'ordine fin da subito «lavorare per l'unità della sinistra anche a Brugherio e rafforzare l'amministrazione Cifronti».

Il gruppo dirigente Sd: (da sinistra) Renato Nani, Fulvio Bella, Fiorenzo Mandelli, Antonio Piserchia e Ambrogio Beretta

«La nascita del Pd - spiega il consigliere comunale Fulvio Bella, ex capogruppo dei Ds e ora coordinatore di Sinistra democratica per Monza e Brianza - comporta oggettivamente uno spostamento al centro della coalizione» e questo, aggiunge Piserchia, «lascia un vuoto a sinistra, che gli elettori vogliono vedere colmato. Noi ci proviamo». «Ci sono temi che ci contraddistinguono - elenca Piserchia - come la laicità, l'attenzione al lavoro, la lotta alla precarietà. Ora però è fondamentale che la sinistra avvii un processo di unità, e lo faccia da subito». Ma il successo delle Primarie del Pd non è una sconfitta per i fuoriusciti dai Ds? «Ovviamente siamo contenti della partecipazione - risponde Fulvio Bella - ma io tutto questo movimento di rinnovamento non lo ho visto, così come non ho visto i giovani ai seggi». D'altra parte alcuni dei simpatizzanti brugheresi di Sd erano a Roma sabato scorso per la manifestazione contro il precariato della sinistra estrema; corteo salutato come un successo, nonostante il balletto delle cifre (un milione di presenti per gli organizzatori, 100.000 persone per il Viminale).

Prosegue Bella: «A Brugherio Sinistra democratica si sta incontrando regolarmente con Rifondazione comunista, Comunisti italiani, e parte della Lista Cifronti. Un'area politica che vanta in Consiglio comunale otto consiglieri, e un nono si potrebbe presto aggiungere». «L'obiettivo è lavorare su ciò che ci unisce e non su ciò che divide, perché la sinistra è troppo abituata a discutere su tutto spaccando il capello in quattro. Qui non si vuole negare la posizione di nessuno, ma la priorità è un sinistra plurale, aperta, di governo e di lotta. E guardiamo anche ai Socialisti».

Il segretario Piserchia: «Il Pd lascia spazio a sinistra che noi vogliamo coprire»

Fulvio Bella: «La maggioraza deve ridefinire gli obiettivi per andare avanti. Sul caso Decathlon sempre stati contrari»

Con il rafforzamento di questo blocco saranno tempi duri per la maggioranza del primo cittadino Cifronti? «No - assicura Bella - perché l'obiettivo è rafforzare Cifronti, il sindaco che abbiamo votato. E possiamo farlo davvero. Occorre trovarsi intorno a un tavolo e ridefinire gli obiettivi per la parte restante del mandato».

I militanti di Sd non nascondono però che la comparsa del Pd cambia le carte in tavola e apre una questione politica: «È un dato di fatto - ammette Bella - che ora il nuovo partito ha tutto: sindaco, vicesindaco e presidente del consiglio comunale. La questione va posta». Rimpasto in vista? «Non è una logica di spartizione del potere - ammonisce - perché la stessa scelta di formare Sinistra democratica ha voluto dire lasciare posti di manova sicuri. È una necessità se si vuole rispettare la democrazia. Anche questo farà parte del chiarimento di maggioranza che si deve per forza tenere. Tra l'altro l'adesione di Cifronti al Pd, per il quale è entrato nell'assemblea nazionale, rende molto problematica l'esistenza di una lista con il suo nome. Ora chi vuole cambiarlo ha tutte le ragioni, che per altro erano forti già da prima».

Su tutto questo pende anche la "spada di Damocle" del progetto Decathlon, dopo che i nodi sono arrivati al pettine con l'assemblea della scorsa settimana (si veda articolo a pagina 12-13). Bella ritiene non gli possa essere imputato di avere fatto marcia indietro rispetto all'ordine del giorno di luglio: «Già allora eravamo contrari - assicura - ma avevamo detto che si poteva andare avanti con la trattativa, per vedere cosa ne venisse fuori e per rispetto di un percorso unitario. Ma ora le cose cambiano perché sindaco e assessore si sono spinti a dire ai cittadini che per loro il progetto va bene». E ammette anche che il progetto fosse noto già prima della seconda elezione di Cifronti: «Infatti nel Programma c'è scritto che in nessun caso si possono fare nuovi centri commerciali. Quel "in nessun caso" non è lì per sbaglio». E quindi lancia un segnale agli alleati: «Le Giunte cadono sull'urbanistica non su altre cose. Adesso stiamo scherzando con il fuoco: se vogliono andare avanti sappiano che così cambiano le cose per il futuro. Ma mi chiedo se ne vale la pena per un centro commerciale. Per garantire lo sviluppo abbiamo le aree strategiche, si usino quelle, non il parco».

La formazione di Sinistra democratica ha però trovato Forza Italia a mettere i bastoni tra le ruote. «Nella commissione per la revisione dello Statuto del Consiglio comunale - racconta Bella - il consigliere di Forza Italia Pasilino ha detto che non lascerà formare il nuovo gruppo di Sd. Ne prendiamo atto, e non lo faremo a colpi di maggioranza, ma è un fatto indegno di un partito serio come consideriamo Forza Italia. I regolamenti devono evitare trasformismi e ribaltoni, ma non possono impedire a una realtà nazionale di esprimersi». Ma il nuovo coordinatore azzurro Matteo Carcano non lascia spazi: «I regolamenti non si cambiano perché nasce il Pd e qualche consigliere non sa cosa fare».

Paolo Rappellino

I RECAPITI

Le riunioni ogni martedì sera

Il gruppo dirigente di Sinistra democratica si trova tutti i martedì sera alle 21 presso la popria sede alla Casa del popolo. «Il nostro movimento - spiegano - è aperto a tutti i cittadini che vogliamo condividere il progetto». Sinistra democratica è anche in cerca di fondi per organizzare le proprie attività: l'amministratore Ambrogio Beretta fa sapere che è possibile versare contributi economici sul c.c. postale 84746148, intestato allo stesso Beretta, con la causale "Sinistra democratica". Per contatti e-mail nani.renato@alice.it oppure Ambrogio Beretta cell. 339-8710393.

ESITI DELLE PRIMARIE: IN EXTREMIS PASSA CIFRONTI

Pd, sei brugheresi eletti nelle assemblee costituenti

Alla fine è andata meglio di quanto non lasciassero prevedere i risultati provvisori: Brugherio sarà infatti rappresentata nelle assemblee costituenti del Partito democratico da ben 6 concittadini, eletti alle primarie del 14 ottobre. Tra questi anche il sindaco Carlo Cifronti, che gli elenchi provvisori avevano inizialmente dato per escluso e che invece ha ottenuto l'elezione grazie ai "resti" del complesso sistema di calcolo.

C. Cifronti

G.B. Tiengo

R. Corbetta

M. Troiano

A. Coduti

A. Viganò

Due dunque i brugheresi che parteciperanno all'assemblea costituente nazionale, che si tiene sabato 27 ottobre a Milano (polo fieristico di Rho) e dalla quale uscirà l'investitura ufficiale di Walter Veltroni come segretario del nuovo partito. Si tratta dello stesso sindaco Cifronti (eletto nella lista "Democratici lombardi per Veltroni") e dell'ex assessore Giovan Battista Tiengo (candidato nel collegio di Vimodrone con la lista "Con Rosy Bindi democratici davvero"). Cifronti e Tiengo parteciperanno al percorso di costituzione del Pd nazionale.

La "pattuglia" dei delegati all'assemblea regionale (che sceglierà segretario Maurizio Martina) è invece formata dal vicesindaco Raffaele Corbetta (Lista Democratici lombardi per Veltroni e Martina) e da tre giovani: Alessandra Coduti (stessa lista di Corbetta), l'assessore Marco Troiano (Con Bindi e Sarfatti rinnoviamo la politica) e Alessandro Viganò, membro della consulta Nord (eletto nel collegio di Desio nella lista Veltroni e Martina).

L'assemblea regionale si riunirà in data ancora da stabilire, comunque entro la metà di novembre.

P.R.

IMPRESA DI PULIZIE
OBERDAN

- Pulizia di:
  uffici
  capannoni
  negozi
  condomini
  appartamenti
- Lavaggio moquette

Massima cura e meticolosità nel servizio

PER INFORMAZIONI E PREVENTIVI TELEFONARE ALLA SIG.RA DONATELLA CASSAGHI 348.82.82446

tipolitografia brambilla

Stampati Commerciali
Pubblicitari

Partecipazioni:
Battesimi
Comunioni
Cresime
Nozze

20047 Brugherio (Milano)
via aspromonte, 6 – tel. 039 870509

260.000 euro per abbattimento e riqualificazione dello spazio ex Croce rossa

Una piazza per la lettura dei brugheresi

Approvato dalla Giunta comunale, che ha stanziato 260mila euro, il progetto per la sistemazione dello spazio accanto alla biblioteca in via Italia. Da anni la palazzina ormai fatiscente della ex croce rossa rimaneva infatti vuota e inutilizzata. «Si tratta di una riqualificazione dell'area - spiega Silvia Bolgia, Assessore ai Lavori pubblici -, che prevede l'abbattimento della costruzione su via Italia, che, non essendo di interesse storico, è possibile fare, e la creazione di uno spazio pubblico aperto nel quale dedicarsi principalmente alla lettura».

Le funzioni di questo nuovo angolo di città si sposano e godono della vicinanza della confinante biblioteca che ha collaborato al progetto. «Nel futuro giardino ci sarà anche un piccolo anfiteatro dedicato alla lettura dei bambini e la sua pavimentazione verrà fatta con formelle basate sui disegni dei bambini che la biblioteca stessa ha raccolto - continua Silvia Bolgia -, oltre all'anfiteatro verrà poi fatta una ripavimentazione generale e una piantumazione che prevede alberi e rampicanti appoggiati a delle strutture in metallo (come si vede dalla figura accanto, ndr), che potranno così isolare dagli edifici adiacenti dove ci sono anche delle finestre». La nuova "piazza della lettura", che la sera verrà chiusa da un cancello su via Italia come si vede dal progetto, arriva fino alle case di piazza Roma. «Il piano regolatore già prevede un passaggio da piazza Roma a via Italia, ma questo, che dovrà comunque essere solo pedonale, dipende dalla disponibilità dei privati che dovrebbero concedere il passaggio - specifica ancora l'Assessore -, ma stiamo studiando il modo di trovare un accordo definendo delle condizioni favorevoli per tutti». Il progetto di riqualificazione dell'area risale alla passata amministrazione, ma poi è stato abbandonato per alcuni anni. Fra le opzioni era anche stata presa in considerazione quella della ristrutturazione, ma il fatto che la palazzina non fosse di pregio e che sarebbe venuto a costare parecchio ha fatto propendere per la scelta attuale.

Per vedere realizzata la "piazza della lettura" dovremo comunque aspettare il 2008 in quanto «il progetto è stato approvato adesso, i fondi sono stati stanziati, ma bisogna indire il bando di gara e poi assegnare il contratto», chiosa Silvia Bolgia.

Alessia Pignoli

ELETTO IL NUOVO COORDINATORE

Carcano alla guida di Forza Italia

Matteo Carcano è il nuovo coordinatore cittadino di Forza Italia. L'elezione è avvenuta domenica scorsa in Sala giunta durante il congresso locale degli azzurri.

Carcano, 47 anni, è consigliere comunale e nel precedente mandato era stato capogruppo di Fi. Prende il posto di Agostino Lomartire, che ha gestito Forza Italia da prima delle ultime elezioni amministrative. Il congresso azzurro si è svolto all'insegna della volontà di rafforzare il centrodestra cittadino con An, Udc e Lega. Il nuovo coordinatore ha inoltre evidenziato la necessità di «rafforzare la presenza sul territorio e la partecipazione».

«Forza Italia - ha detto Carcano - ha la responsabilità di essere il

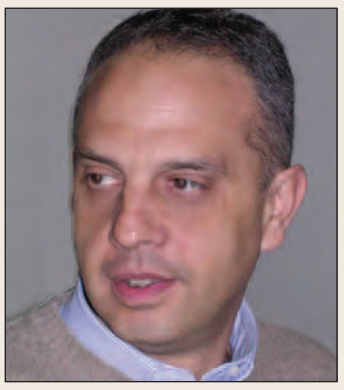

partito maggioritario di un'opposizione che alle elezioni nazionali prende più del 50%. Per questo dobbiamo lavorare da subito per rafforzare il centrodestra, nel quale i rapporti con la Lega sono già molto buoni, ma quelli del Carroccio con An e Udc vanno costruiti. Incontreremo già dalla prossime settimane le delegazioni ufficiali degli altri partiti perché dobbiamo scegliere rapidamente la squadra e il candidato sindaco che si presenterà alle elezioni tra un anno e mezzo». Uno stop invece alle piccole beghe di coalizione: «Alla gente non interessano nulla» avverte rivolto al resto del centrodestra.

Carcano promette anche l'impegno nei confronti di Monza e Brianza: «Faremo in modo che Brugherio conti di più nel nostro partito provinciale, in modo da ottenere più attenzione per la città, che è uno dei principali centri della provincia»

CENTRO BENESSERE
& SOLARIUM
I due volti della bellezza
BODY&SOUL
ANNIVERSARIO
NOVEMBRE
TUTTO AL 50%
da lunedì a sabato dalle 9.00 alle 20.00
Brugherio V.le Europa, 28 - Tel. 039.287.24.37

[cronaca]

Dal 17 novembre sbarca sul piazzale del Bennet la prima fiera della città

"Expo Brugherio", tutto pronto
Paleari: «Una grande occasione»

«Promuovere artigianato, moda, turismo, sport e tempo libero, all'insegna del divertimento e ddella qualità. È questo quello che vuole fare la prima edizione di "Expo Brugherio"». Sintetizza in questo modo l'iniziativa voluta da Comune e commercianti, Angelo Paleari, assessore alle attività produttive.La fiera che si svolgerà dal 17 al 25 novembre sul piazzale del Bennet ha riscosso una grande partecipazione degli addetti ai lavori. Ora si attende la risposta del pubblico, come spera Stefano Manzoni, presidente dell'Unione commercianti brugherese: «Abbiamo investito perchè ci crediamo e speriamo anche di avere un ritorno». Non si nasconde dietro un dito manzoni e punta al cuore dell'iniziativa: ottenere ricavi. Più bilanciato paleari: «La rassegna espositiva, voluta dal mio assessorato e condivisa da tutta l'amministrazione comunale, vuole essere un momento di promozione e confronto tra tutte le piccole e grandi realtà imprenditoriali presenti sul nostro territorio. Sono queste le premesse dalle quali è nata e si è concretizzata l'idea di organizzare la prima mostra mercato di Brugherio».

Da sinistra Mario Loda, Angelo Paleari, Stefano Manzoni e Roberto Oggioni

«Un progetto in cui crediamo e che abbiamo portato avanti con tenacia»

Una nove giorni che ha grandi ambizioni. «I numeri per puntare in alto ci sono - dice Mario Loda, presidente della sezione locale dell'associazione artigiani - . Basti pensare che in città esistono 150 aziende collegate alla nostra realtà».

Guarda al futuro Paleari: «L'appuntamento rappresenta anche l'occasioen pre creare rapporti commerciali tra gli operatori dei vari settori. Il nostro obiettivo è che Expo Brugherio assuma sin da subitouna posizione rilevante nel panorama delle attività fieristiche della nuova Provincia di Monza e Brianza, per poi, chissà, allargarsi anche a livello regionale». A predicare prudenza si mette Roberto Oggioni, che curerà l'allestimento vero e proprio: «Siamo solo alla prima edizione, e di conseguenza è difficile realizzarla. certo, con l'esperienza che verrà da qui, in fututo, si potranno fare cose più importanti».

E se a dirlo è un operatore che si muove nel settore da oltre 20 anni c'è da credergli. Stand, ma anche un ristorante e serate di intrattenimento, tutto per creare una rete commerciale più forte.

Gabriele Cereda

ORARI

Le istruzioni per visitare expo brugherio 2007

Da sabato 17 a domenica 25 novembre 2007 piazzale Bennet

- **Sabato 17 novembre:**
  ore 16.00 inaugurazione — ore 23.00 chiusura
- **Domenica 18 novembre:**
  ore 10.00 apertura — ore 23.00 chiusura
- **Giorni feriali:**
  ore 18.00: apertura — ore 23.00 chiusura
- **Sabato 24 novembre:**
  ore 15.00 apertura — ore 23.00 chiusura
- **Domenica 25 novembre:**
  ore 10.00 apertura — ore 22.00 chiusura

I COSCRITTI DELLA CLASSE...

Le classi dal 1941 al 1955 preparano il raduno in Oratorio

Anche quest'anno "i ragazzi di don Enrico Molteni", i frequentatori dell'oratorio di Brugherio di qualche anno fa, si incontreranno come è consuetudine.
Prima cinquina dal 1941 al 1945; seconda cinquina dal 1946 al 1950 e terza cinquina dal 1951 al 1955.
Pertanto martedì 30 ottobre alle 21 presso il bar dell'oratorio San Giuseppe sono attesi i responsabili e collaboratori delle calssi per fare il punto della situazione e per trovare idee per migliorare sempre più la festa dei coscritti. Sul prossimo numero i dettagli sul programma.

CARABINIERI

Truffa gli anziani, preso con le mani nel sacco

I Militari della Stazione di Brugherio hanno tratto in arresto in flagranza del reato di truffa aggravata a danno di anziani Angelo Del Grosso, 60enne nativo di Foggia, residente in provincia di Varese, disoccupato, e pluripregiudicato.
Alle ore 11.20 circa di mercoledì, la Centrale Operativa del Reparto Territoriale di Monza era avvisata da un'anziana signora residente in città in Via Martiri della liberta'. La donna racconta ai carabinieri che nella sua abitazione si era presentato un uomo di circa 60 anni, qualificandosi come funzionario di Banca e chiedendo del figlio, in quanto aveva una cedola di pagamento alla banca che gli scadeva poche ore dopo.Una pattuglia prontamente intervenuta, anche perché poco distante dal luogo interessato, dopo aver preso contatto con la signora che confermava di aver dato denaro contante all'uomo, si metteva alle ricerche dello stesso, individuando, anche grazie alla preziosa collaborazione di un vicino di casa dell'anziana signora.
La donna, in effetti, aveva consegnato al truffatore 700 euro in contanti. L'uomo è stato quindi arrestato. Nella tarda serata di mercoledì, sono iniziati gli accertamenti finalizzati ad attribuire al soggetto altre ipotesi di reati analoghi.

G.C.

Consulta di Quartiere Ovest

Parrocchia S. Carlo

In occasione della festa Patronale di San Carlo

La Consulta di quartiere Ovest

in collaborazione con la **Parrocchia di San Carlo**
e con il patrocinio dell'**Assessorato alla Cultura del Comune di Brugherio**

organizza

Domenica 4 novembre alle ore 20,45
presso la **parrocchia di San Carlo**, Brugherio

Concerto di musica con brani originali per banda

Eseguito dal Corpo musicale di **San Damiano** e **Sant'Albino**

PROGRAMMA

Jan Van der Roost	**FOUR OLD DANCES** per Ensemble di ottoni e percussioni
Georg Friedrich Handel	**OVERTURE IN C** per Ensemble di clarinetti
Jared Spears	**ROARING MOUNTAIN OVERTURE**
Ennio Morricone Arr.Frank Bernaerts	**THE MISSION**
Samuel R.Hazo	**VOICES OF THE SKY**
Jan de Haan	**DISCOVERY FANTASY**

Durante il concerto ci saranno testimonianze e momenti di riflessione sul tema:

ACCOGLIENZA E MISSIONE: LE NUOVE FAMIGLIE

Tutta la cittadinanza è invitata,
l'ingresso è libero

Cosa vuol dire essere Cristiani? Accogliere e accostare tutti col cuore di Cristo, in particolare chi ha bisogno. Quest'anno ci soffermeremo su una categoria particolare di questi fratelli bisognosi: le famiglie dei migranti. Come dice il nostro Arcivescovo: Dobbiamo avere lo stile dell'accoglienza, dell'ascolto e della condivisione "secondo la misura del cuore di Cristo". Questa "misura senza misura" per noi si fa modello e grazia per aprirci a una missionarietà senza confini, per lasciarci prendere dall'ansia evange-lica di andare alla ricerca di tutti. Nell'incontro con le famiglie, il cuore di Cristo – modello e sorgente del nostro sentire e operare – ci spinge a una sincera predilezione per chi ha più bisogno: le famiglie dei migranti, le "nuove" famiglie arrivate tra noi. Quante si trovano e vivono in situazioni affettive problematiche o in qualche modo fallite, famiglie dimenticate ed emarginate.

(card. Tettamanzi, Famiglia comunica la tua fede, Duomo Milano, 8 settembre 2007, pag. 6)

Decathlon, anche i cittadini si dividono sul progetto

Finalmente la parola passa ai cittadini. C'è voluta l'iniziativa della consulta Sud per organizzare una serata di confronto tra i residenti e i dirigenti di Decathlon Italia e gli amministratori comunali di Brugherio a proposito del progetto avanzato dalla multinazionale del commercio di articoli sportivi, reso noto alla città per la prima volta nell'autunno 2004.
Posti a sedere praticamente esauriti la scorsa settimana in aula consiliare, dove al tavolo dei relatori sono intervenuti il responsabile sviluppo di Decathlon Fulvio Matteoni con due collaboratori, il sindaco Carlo Cifronti e l'assessore al Commercio e allo Sport Angelo Paleari.
«La proposta di Decathlon – ha introdotto il presidente della Consulta Roberto Assi – non è un progetto usuale per Brugherio, ma la prudenza non deve diventare chiusura; la riflessione invece deve concludersi con una decisione».

Sopra, il pubblico in aula consiliare. In alto il tavolo dei relatori: (partendo da destra): il presidente della consulta Sud Roberto Assi; la presidente del consiglio comunale Patrizia Gioacchini; il sindaco Carlo Cifronti; il responsabile sviluppo di Decathlon Italia Fulvio Matteoni con due suoi collaboratori

Un "polo" sportivo

Il sindaco Carlo Cifronti ha confermato ai cittadini la sua posizione di apertura al progetto: «Ci sono delle potenzialità che vanno considerate con responsabilità». Cifronti ha spiegato di pensare con un'ottica che travalica il solo intervento di "Parco della forma", ingrandimento del parco Increa e polo commerciale proposto da Decathlon. Secondo il primo cittadino Decathlon potrebbe invece costituire un tassello per «un "polo ludico-sportivo"» che coinvolgerebbe anche «il resto del parco delle Cave», nell'area compresa tra via dei Mille e il cimitero nuovo, già adiacente al centro sportivo comunale e «l'area di verde ad ovest della città», inserita nel parco del medio Lambro. «Si potrebbero pensare – ha immaginato Cifronti – degli spazi per altri sport e una sistemazione di attività già presenti in città altrove, come il tiro con l'arco». Il sindaco ha poi ricordato «i 120 posti di lavoro» che sono stati promessi dall'impresa francese e ha assicurato «uno studio sull'impatto del traffico condotto da un soggetto terzo». Non è mancato da parte di Cifronti uno scatto d'orgoglio sul contributo di Brugherio, in termini di aree concesse per la costituzione del Parco di interesse sovracomunale della cave, il cui protocollo fu sottoscritto da Brugherio, Cologno, Cernusco, Vimodrone e Carugate lo scorso novembre. «Brugherio ha previsto 2 milioni di metri quadrati», ha ricordato, contro per esempio «i 600.000 di Cologno».
L'assessore Paleari ha invece appoggiato il suo ragionamento principalmente sulle disponibilità economiche comunali: «Le casse piangono – ha detto – e il progetto Decathlon propone delle soluzioni che consentono di rendere vivibili le aree che vogliamo destinare a parco. Dire di no per una generica riserva mentale è irresponsabile».

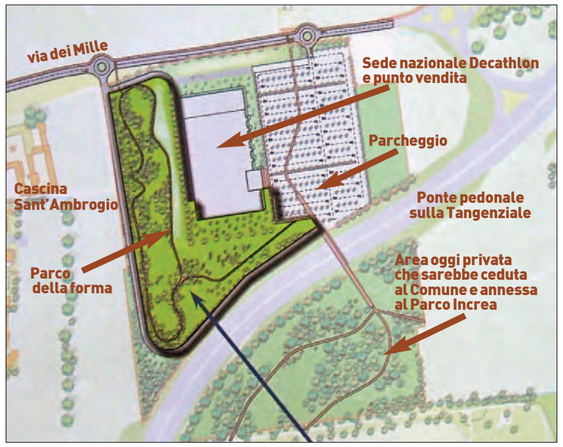

La rivolta di Sant'Ambrogio

I cittadini più agguerriti contro il progetto sono immediatamente apparsi i residenti nel condominio della cascina Sant'Ambrogio, presenti in forza alla serata, ma anche altri brugheresi abitanti nella zona. «Dico di no a questa proposta - ha esordito secco Gilberto Mari -: io sono un medico e voglio usare un'immagine tratta dal mio lavoro. È come se decidessimo di vendere un rene. Qui abbiamo una parte della città che mettiamo sul mercato e stiamo chiedendo quanto ci viene dato in cambio». E ha aggiunto senza giri di parole: «Da un parco si vuole fare un centro commeciale e trasformare il nostro Increa nel giardinetto privato della Decathlon». Sullo stesso tono anche Elisabetta Cirielli, un'altra abitante nella cascina: «Attenzione, perché stanno facendo il loro mestiere e cercano di convincerci, con le tattiche da multinazionale, che non vogliono farci del male» ha avvisato. «Loro i politici dei paesi di provincia se li mangiano e ci porteranno qui 15.000 persone nel loro parco della forma. Noi non sappiamo più neanche chi votare per difenderci, perché l'opposizione è già d'accordo con la Decathlon e la maggioranza vuole il progetto a tutti i costi».
Preoccupazione per la viabilità è stata espressa da Stefano Mauri, mentre Avis Spini ha parlato di «rischi per la salute» e si è domandata «chi si occuperà della manutenzione del parco frequentato da molte più persone?».
Franco Previtali, del "Comitato parco della cave est", un gruppo di cittadini e militanti politici che si sono organizzati per difendere il territorio, ha ricordato che il consumo di spazi non edificati procede al ritmo dell'1% annuo.

È emerso che i partiti erano a conoscenza del progetto di Decathlon già prima delle ultime elezioni comunali

La sinistra esce allo scoperto

Numerosi anche gli interventi degli uomini politici. Una posizione duramente negativa è stata dichiarata da Fulvio Bella (Sinistra democratica), il quale ha detto di parlare a nome anche di Rifondazione, Comunisti italiani e «parte della lista Cifronti». «Mi esprimo a nome di quasi il 40% della maggioranza» ha tenuto a precisare l'ex capogruppo diessino «e dichiariamo il no perché il programma di questo centrosinistra diceva che in ogni caso non sarebbero stati previsti altri centri commerciali». «I parchi - ha precisato Bella - sono il nostro fiore all'occhiello, realizzati nel corso di molte amministrazioni, non si possono fare passi indietro». Una presa di posizione molto più netta rispetto al conciliante ordine del giorno votato dalla maggioranza la scorsa estate, che esprimeva «disponibilità alla prosecuzione del confronto con la società Decathlon allo scopo di verificare la possibilità di conciliare lo sviluppo della città con le esigenze di tutela del territorio e della qualità della vita dei cittadini che la abitano». Dopo gli equilibrismi di luglio per salvare la maggioranza dagli attacchi dell'opposizione, ben 8 consiglieri sui 18 del centrosinistra hanno insomma chiarito la loro posizione che non lascia spazio a nessuna trattativa.
Nettissimo anche il no di Francesco Orifici, della Lista Cifronti, preoccupato anche «per gli equilibri della fauna locale». Il progetto, ha detto «sarebbe la fine del parco» proprio a causa del grande utilizzo (e di conseguenza consumo) previsto dalla stessa Decathlon.

Adolfo Gatti, della Lista civica, ne ha fatto invece una questione politica: «Il punto - ha detto - non è la Decathlon, ma cosa si vuole fare di quella porzione di città. Oggi il Piano regolatore prevede un parco. Se la maggioranza vuole cambiare idea può farlo e ne risponderà, ma prima deve cambiare il destino di quel terreno».
In difesa del sindaco e di Paleari si è invece espresso il consigliere della lista Cifronti Raffaele Ranieri, che ha sottolineato in vantaggi del progetto e ha avanzato l'ipotesi di un referendum tra i cittadini. Infine secondo il capogruppo della Margherita Giuseppe Carminati «il progetto così com'è non va bene, ma occorre proseguire la trattativa perché la fruibilità di quell'area di parco è comunque minimale allo stato attuale».

L'ira di sindaco e assessore

«C'è una spaccatura provocata da mancanza di dibattito» ha commentato il sindaco in chiusura della serata. «È dall'inizio - ha ammesso - che si è voluto rimandare e ora siamo qui a parlarne per la prima volta». Non è mancato poi uno sfogo del primo cittadino sulla festa di Rifondazione della scorsa estate, quando ha ricordato, «sono stato relegato tra il pubblico mentre altri sindaci davano lezioni di ambientalismo».
Durissimo anche l'attacco dell'assessore Paleari a Bella: «Tra chi ha votato a luglio l'ordine del giorno c'è chi ha detto delle bugie, ma queste hanno le gambe corte. Ora è inutile mettersi a fare storie perchè c'è il pubblico dei suoi vicini di casa alla cascina Sant'Ambrogio».

Paolo Rappellino

RIVELAZIONE

Il giallo delle date: «La proposta era nota già prima dell'ultima campagna elettorale

Almeno una parte della Giunta e dei consiglieri che siedono nell'aula di Villa Fiorita erano al corrente del progetto di Decathlon prima delle ultime elezioni amministrative, quelle che nel giugno del 2004 portarono alla conferma di Carlo Cifronti sulla poltrona di sindaco.
L'informazione è stata resa pubblica durante la serata di dibattito dall'ex sindaco Andreina Recalcati, che aveva guidato la città nella prima metà degli anni '80. «Su questo progetto - ha detto - si è già perso troppo tempo, anche perché le forze politiche ne erano già al corrente prima della campagna elettorale». Informazione confermata anche dal sindaco, che però ha precisato: «Decathlon era venuta in Giunta a presentarci la propria idea e un video, senza lasciarci nessun progetto ufficiale, come può confermare anche Christian Canzi (consigliere della Lista Cifronti, allora assessore all'Ambiente *ndr*). Decidemmo di rimandare la discussione a dopo le elezioni. E infatti il progetto fu presentato in autunno e reso noto alla città in gennaio». Anche il consigliere di Sinistra democratica Fulvio Bella conferma: «Molti esponenti politici già sapevano della proposta, ma non ci fu un incontro ufficiale per affrontare l'argomento nella coalizione».
Insomma certamente nel centrosinistra e molto probabilmente anche nel centrodestra almeno qualcuno sapeva che nei mesi succesivi l'argomento sarebbe arrivato al dibattito pubblico.
Pare però che non tutti i candidati conoscessero la proposta della multinazionale: una situazione che ha generato diversi mal di pancia nei primi mesi dell'attuale amministrazione e che probabilmente è tra i motivi che spinsero la capogruppo della lista Cifronti Cinzia Assi a dimettersi dal Consiglio.

LA PROPOSTA

Matteoni (Decathlon): «Non siamo immobiliaristi La qualità della vita interessa a noi per primi»

«Non siamo degli immobiliaristi, stiamo solo cercando casa. La qualità della vita a Brugherio interessa a noi per primi perché ci verremo a lavorare tutti i giorni». Così Fulvio Matteoni, responsabile dello sviluppo di Decathlon ha cercato di tranquillizzare i cittadini preoccupati per l'impatto sul traffico del progetto.
Il dirigente ha presentato la proposta, che ha definito «un sogno», attraverso un video nel quale sono stati mostrati analoghi interventi realizzati in Francia: uno nel nord del Paese e un secondo non lontano da Marsiglia. Punti vendita ai quali è abbinato uno spazio all'aperto attrezzato con infrastrutture sportive per la pratica all'aria aperta. «Il nostro senso d'impresa - ha dichiarato - è il piacere dello sport. Chiaro che noi realizziamo un'attività imprenditoriale, ma lo facciamo cercando il giuto equilibrio tra commercio e promozione pubblica dell'attività sportiva».
Matteoni ha insistito sui numeri del progetto: «Occorre ricordare - ha detto - che su 14 ettari di terreno, costruiremo un ettaro di terreno. Per fare un confronto: Ikea a Carugate è grande il doppio, ma su un terreno che misura il 25% di quello di Brugherio».
«Oggi - ha argomentato ancora - voi avete uno spazio che non è utilizzabile da nessuno, mentre con il nostro progetto tutti gli spazi saranno messi in sicurezza e attrezzati per la fruizione del pubblico».
Come contropartita inoltre la multinazionale offre l'acquisto e la piantumazione di una porzione di terreno al di là della tangenziale per allargare l'attuale parco Increa, oltre a un collegamento tramite passerella o tunnel per connettere le due porzioni di parco separate dalle corsie dell'autostrada.
Infine Matteoni ha dato rassicurazioni sui posti di lavoro: «Ho l'orgoglio di lavorare per un'azienda che propone solo contratti non precari».

P.R.

ital enferm
Assistenza Infermieristica domiciliare colf e badanti 24 ore su 24
Per informazioni Tel.eFax 039-5961076
E-mail: info@italenferm.it
I nostri servizi
Infermieristici
- Elettrocardiogramma a domicilio
- Prelievo del sangue
- Medicazioni avanzate
- Flebo
- Iniezioni in muscolo per via endovenosa
- Sostituzione cateteri vescicali
- Fisioterapia
- Monitoraggio pressione arteriosa, glicemie e ossigenazione arteriosa

Socio-Assistenziali
- Badanti
- Assistenza di base
- Cura della casa
- Igiene personale
- Dame di compagnia
- Gestione piccole pratiche

EUROTEC IMPIANTI
Business partner
Panasonic ideas for life
mc link
Servizi per le Aziende
Installazione e Manutenzione Centrali Telefoniche
Cablaggio strutturato Fonia / Dati
Fornitura apparati Attivi : Router, Firewall, Voip, amplificatori di segnale GSM e UMTS
Consulenza e fornitura servizi di Fonia e Connettività adsl
Sistemi di Video sorveglianza Remota, Sistemi Audio e Videoconferenza
Impianti elettrici
Manutenzione impianti: Alcatel, Panasonic, Samsung, Trucco
Eurotec Impianti snc di Massimo & Rolando Ribaudo
Via Caduti del Lavoro, 19 – 20047 Brugherio (MI)
Tel. 039.2142365 – Fax. 039.2875958
Email. eurotec@eurotec-impianti.it – web. www.eurotec-impianti.it

Pizza & Restaurant
Happy hour dalle ore 18.00
Business lunch
da martedì a venerdì
Sala dedicata a feste private, cerimonie, meeting aziendali

Controluce

Brugherio
piazza Santa Caterina da Siena
T 039 2878501
orario 12.00-14.30, 18.00-02.00
chiuso il lunedì
è consigliata la prenotazione

www.ristorantecontroluce.it

Ricordati che Cenerentola non esiste, ma tua moglie sì!

Dal 1950,
Bosisio - fiori
offre infinite soluzioni
per stare vicino alle persone più care,
in qualsiasi occasione.

Con 56 anni di esperienza
garantisce che le emozioni
arrivino direttamente al cuore.
E con loro anche voi.

Bosisio - fiori
Via San Bartolomeo, 8 - 20047 Brugherio (MI)
tel./fax. 039.878.383 - www.bosisiofiori.it

PUNTO ESTETICA
via V. Veneto 29 Brugherio

A partire dal 30 Ottobre sarà a disposizione nel nostro centro, personale specializzato per trattamenti di:

FOTORINGIOVANIMENTO CUTANEO
MACCHIE CUTANEE
RUGHE
LASSITA' CUTANEA VISO E CORPO
COUPEROSE
ESITI DI ACNE
chiedi subito un incontro per una specifica valutazione della tua pelle ed eventualmente per una prima seduta.

Telefonando direttamente al numero 039-2142063
o al numero verde 800-985209

L'Erboristeria Domenici®
un angolo di natura
Prodotti di Erboristeria e Apicoltura dal 1989

Henerghia:
Energia in fiale
per Fare &
per Pensare

DOMENICI sas Via S. Maurizio 163 Brugherio
Orari 9.00 -12.30 - 15.30 - 19.30 chiuso lun. mattina
Tel 039.28.73.401 Fax 039.28.75.417

FEDELI DI SAN CARLO IN FESTA PER IL SANTO PATRONO

DOMENICA 4 LA"GIORNATA INSIEME" CON INCONTRO E CONCERTO SERALE DELLA BANDA

Iniziano con le Quarantore le celebrazioni per la festa patronale di San Carlo, che avrà il suo culmine domenica 4 novembre.
Già da oggi è possibile sostare in chiesa per l'adorazione, personale e comunitaria, negli orari prestabiliti e illustrati nel box a fianco.
La scelta di anticipare le Quarantore di una settimana è stata fatta per evitare la concomitanza con le feste dei Santi e dei defunti dell'1 e 2 novembre.
La giornata in cui si ricorda il Santo patrono della parrocchia, domenica 4 novembre, sarà caratterizzata dallo stile della "domenica insieme", con Messa, pranzo al sacco, incontro a carattere dialogico e Vesperi.
In serata, infine, un concerto del corpo musicale San Damiano e Sant'Albino chiuderà la giornata.
Tema principale dell'incontro del pomeriggio sarà "Il dono della fede", a partire dal testo scritto dal cardinale Tettamanzi "Famiglia comunica la tua fede". Tre gli ambiti che saranno scandagliati: la dimensione personale della fede, quella comunitaria e quella missionaria, tutte affrontate a partire dall'esperienza personale dei presenti, dalla realtà della parrocchia, dei suoi tanti gruppi e momenti di preghiera. Per preparare al meglio l'incontro, sarà proiettato sabato 27 ottobre alle 21 il film "Nel mio amore", di Susanna Tamaro, che per l'occasione sarà commentato da don Fabio Ferrario.
Momento conclusivo della festa sarà invece la Messa di lunedì 5 alle 20, concelebrata dai preti della città. **F.M.**

IL PROGRAMMA DELLE QUARANTORE E DELLE CELEBRAZIONI DELLA FESTA

venerdì 26 Sante Quarantore
6,00: apertura della chiesa per l'adorazione
8,10: Lodi
8,30: Messa con meditazione eucaristica
12,00: riposizione Santissimo
15,00: apertura della chiesa e adorazione comunitaria
21,00: adorazione comunitaria e, fino alle 23, personale

sabato 27
6,00: apertura della chiesa per l'adorazione
8,10: Lodi
8,30: Messa con meditazione eucaristica
20,30: Messa prefestiva
21,00: nel salone dell'oratorio, visione del film "Nel mio amore", con commento di don Fabio Ferrario

domenica 28
Messe negli orari soliti festivi: 8,30 - 10 - 11,15 - 17,30
16,00: Vespri con adorazione e benedizione eucaristica

giovedì 1 novembre, solennità di tutti i Santi
Messe negli orari soliti festivi.
C'è anche la prefestiva alle 20,30

venerdì 2 novembre, commemorazione dei defunti
Messe alle ore 8,30 e 20,30 in parrocchia
9,30: Messa al cimitero vecchio, viale Lombardia
15,30: Messa al cimitero nuovo, via San Francesco

domenica 4 novembre, solennità di San Carlo
Messe negli orari soliti festivi.
12,30: pranzo comunitario al sacco secondo lo stile della "domenica insieme"
14,00: incontro dialogo sul tema "Il dono della fede"
16,00: Vespri di San Carlo
17,30: Messa
20,30: in chiesa parrocchiale, concerto del corpo musicale di San Damiano e Sant'Albino in collaborazione con la Consulta ovest. Negli intermezzi, riflessione sul problema dell'immigrazione

lunedì 5 novembre
20,30: Messa solenne di San Carlo concelebrata con i sacerdoti della città.

La Diocesi che comunica

OGNI SABATO MATTINA LA CHIESA NELLA CITTA'

La diocesi di Milano comunica attraverso molti "canali": la carta stampata, la radio, la televisione, la rete internet. In questo spazio ogni settimana presentiamo uno degli "strumenti" attraverso i quali è possibile rimanere informati sul magistero del cardinale Dionigi Tettamanzi, le iniziative della Diocesi, gli appuntamenti delle parrocchie e dei decanati, l'attività della associazioni e dei movimenti ecclesiali.

Questa settimana partiamo dalla televisione, per parlare della trasmissione "La Chiesa nella città", un programma di attualità religiosa prodotto da Telenova (la televisione dei Paolini, gli editori di Famiglia cristiana) in collaborazione con la Diocesi di Milano.
Il programma settimanale viene trasmesso ogni sabato mattina alle 7,45 e ogni domenica (in replica) alle ore 13. Inoltre è sempre visibile su internet attraverso il sito della diocesi www.chiesadimilano.it
Il programma, condotto da Anna Maria Braccini, si articola in tre momenti. Il primo, intitolato "La Parola e l'Assemblea", è centrato, appunto, sul "cuore" della fede cristiana: l'annuncio della Parola di Dio proposto attraverso la lettura del Vangelo domenicale e la riflessione affidata a singoli sacerdoti della diocesi di Milano che si alternano nel commento. A seguire, è prevista inoltre, in ogni puntata, una breve catechesi per i non udenti espressa con il linguaggio dei segni
La seconda sezione è dedicata all'attualità letta da un punto di vista cristiano. Vengono privilegiati, volta per volta, alcuni temi trattati nella Chiesa universale (Giornate, questioni rilevanti) così come nella diocesi di Milano, con un interesse specifico a eventi, fatti che accadono e a discussioni "aperte".
Nella terza sezione si parla di fede attraverso l'arte, la bellezza e la cultura, con l'approfondimento della rilevanza cristiana di opere, mostre, iniziative culturali promosse sul territorio.
In conclusione, vengono anche presentati libri, anteprime di settimanali, riviste di attualità e cultura senza dimenticare i nuovi strumenti dell'intrattenimento e della comunicazione multimediale, come i Dvd e i sussidi utili ad affrontare tematiche attuali. **P.R.**

Sopra, il logo dell'emittente televisiva Telenova, che ogni sabato e domenica trasmette il programma "La Chiesa nella città", condotto da Annamaria Braccini (a sinistra)

LA PAROLA DELLA SETTIMANA

Sinceri con se stessi

di don Pietro Cibra

prosegue dalla prima pagina

Il pubblicano, invece, molto umilmente, con parole e gesti, chiede pietà a Dio per il fatto di essere un peccatore.
Quale può essere la causa della sentenza di Gesù? Da una parte si nota l'ignoranza di chi si esalta. Ignoranza intesa come mancanza di umiltà, cioè di capacità di dire la verità di se stessi: il fariseo è superbo, si illude, pensa di essere ciò che in realtà non è. Dall'altra si nota la verità di chi si umilia: questo non significa che ci si debba svalutare (sarebbe anche questo un atteggiamento sbagliato e privo di vera umiltà), ma che si deve essere capaci di riconoscere e di non aver paura di dire la propria identità.
Quindi cerchiamo di non essere come il fariseo che si nasconde dietro ad una giustizia superficiale e alla pratica di alcune leggi, delle quali ha oramai perso anche il senso originario, e che per questo perde il contatto con la verità di sé stesso e di conseguenza la possibilità di sane e belle relazioni. Prendiamo invece esempio dal pubblicano il quale non si nasconde, ma si pone sinceramente di fronte all'Altro, e così facendo riconosce la sua identità e può quindi porsi con un atteggiamento corretto nelle sue relazioni.
Il problema fondamentale, più che quello di non esaltarsi o di umiliarsi, pare essere quello di trovare la verità di se stessi e di accettarla, il che è possibile solo ponendosi con sincerità di fronte a sé e agli altri. Solo così potremo avere un buon rapporto con noi stessi, con Dio e con gli altri e quindi avere relazioni belle, corrette, edificanti per noi e per gli altri. Certo, la logica del mondo è un'altra, sta a noi scegliere.

FANTICA
ITALY

BIANCHERIA/TENDAGGI
ARTICOLI PER LA CASA
BIGIOTTERIA

Centro Commerciale Kennedy
Brugherio
Tel. 039-2874573

FANTICA

CAMICERIA
ALESSIO TERUZZI

Lo stile
l'eleganza
la moda

Le camicie più belle
le trovate da noi

COLOGNO MONZESE
Piazza Castello ang. Via Visconti - tel. 02.27.30.40.79

HOTEL SPORTING BRUGHERIO
Sala congressi - 44 camere - Ristorante

Tel. 039 - 2876131 Fax 039 - 2872099
Viale Santa Caterina 35, 20047 Brugherio
www.hotelsportingbrugherio.com
info@hotelsportingbrugherio.com

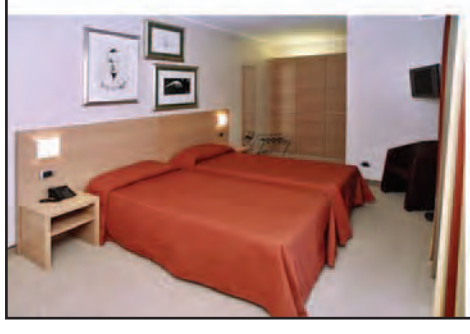

ACCONCIATURE
Stile Libero

Promozione Ottobre - Trattamento anticaduta

Stlilebero per tutto il mese di Ottobre, con l'acquisto del trattamento anticaduta ti regala lo shampoo specifico System Professional.

La caduta dei capelli è un problema che può essere affrontato in modo efficace grazie all'azione dei prodotti System Professional da applicare direttamente a casa tua. L'azione combinata dello shampoo e del trattamento anticaduta ottimizza il ciclo vitale del capello favorendone la crescita sia in situazioni di caduta persistente che in quelle di caduta temporanea/ stagionale.

Via Dei Mille, 8 - 20047 Brugherio (MI) - Tel: 039 870013
orario: martedì e mercoledì: 8,30 / 12,00 - 14,00 / 18,30
giovedì: 8,30 / 12,30 - 14,30 / 18,30
venerdì e sabato su appuntamento: 8,30 / 17,30

QUATTRO MESI IN ECUADOR
A COSTRUIRE CASE PER I POVERI

MAGNI: «COI RAGAZZI DI SAN CARLO ABBIAMO REALIZZATO 4 ABITAZIONI PER FAMIGLIE E ANZIANI»

Quando vai in Ecuador ad aiutare i campesinos (i contadini), è meglio se inizi a pensare da campesino». È con questo spirito di adattamento e apertura che Davide Magni ha deciso di trascorrere 4 mesi nel Paese sudamericano, contribuendo alla costruzione di case nella cittadina di San Francisco de Las Pampas, cantone di Sigchos nella provincia del Cotopaxi.
Magni, 24 anni compiuti proprio in Ecuador lo scorso 20 agosto, aveva già vissuto un'esperienza simile 2 anni fa: «Ho trascorso un mese a Las Pampas già nel 2005, mi sono trovato bene e ho pensato che avrei voluto passare più tempo lì». Decisi i dettagli del viaggio, ottenuta un'aspettativa dal datore di lavoro, il giovane brugherese è partito il 13 giugno per raggiungere padre Pino Valaguzza, parroco di Las Pampas che da anni è in contatto con le parrocchie cittadine per progetti di sostegno e di sviluppo. «Dopo i primi giorni di ambientamento - racconta - ho iniziato con 2 muratori ecuatoriani, Xavier e Marcelo, a costruire alcune case per le famiglie più indigenti di Las Pampas e per gli anziani. Queste abitazioni, di 36 e 48 metri quadri, sono state finanziate in gran parte dai brugheresi, con raccolte di fondi promosse in diverse occasioni dalle parrocchie San Carlo, San Bartolomeo, San Carlo e Santa Maria Nascente e dalla compagnia teatrale Caos».
Piccoli moschini agguerriti e pungenti, pesantezza del lavoro da muratore e strade dissestate sono stati i disagi maggiori affrontati da Magni: «Ogni 3 settimane portavo alcuni "pampeñi" (così si chiamano gli abitanti di Las Pampas ndr) al vicino ospedale di Zumbahua per cure, medicazioni e altri interventi medici: i chilometri sono solo 80,ma siccome la strada è sterrata e si inerpica sulla montagna, per arrivare a destinazione impiegavo più di 5 ore con la jeep di padre Pino».
Nel mese di ottobre, poi, è stato raggiunto da un gruppo di giovani di San Carlo, che hanno scelto di spendere le loro vacanze a Las Pampas: i ragazzi lavorando come muratori, le ragazze animando le giornate dei bambini dell'asilo. «Abbiamo deciso di partire - raccontano - perché abbiamo conosciuto la realtà del paese attraverso i progetti di solidarietà della parrocchia, quindi abbiamo deciso di andare a dare un aiuto personale oltre che economico».
L'Ecuador è un posto molto diverso rispetto all'Italia, spiegano, dove si possono vedere bambini di 2-3 anni che vanno all'asilo e tornano a casa da soli, altri di 5 anni che già pascolano gli animali, e dove il calore delle persone è coinvolgente e fa sentire accolti fin da subito.
Ma si scoprono anche aspetti della solidarietà sorprendenti e non sempre piacevoli: «Da alcune discussioni con padre Pino - spiega Maria Chiara Gariboldi, una delle ragazze di San Carlo - e dal diretto contatto con gli abitanti di Las Pampas ho potuto sviluppare una mia concezione di povero, lontana da quella idealizzata e astratta che avevo prima di partire. In molti casi il loro affetto non è disinteressato, spesso non ringraziano, quasi sempre cercano di approfittarsene. Anche loro, come noi, più hanno e più vogliono avere. Non sono quindi più cattivi o più buoni, ma semplicemente umani». Detto questo, però, prosegue Maria Chiara, «sono nati anche molti rapporti sinceri, in primo luogo con i bambini con cui io ho avuto la fortuna di avere un contatto privilegiato all'asilo e alle attività pomeridiane».
I ragazzi di San Carlo sono tornati in Italia a fine agosto, mentre è della settimana scorsa il rientro di Davide Magni, che è stato salutato da Las Pampas con una cena a base di pizza e del piatto della festa locale: il "cui", una sorta di grosso criceto che viene cucinato arrosto, un po' come il coniglio in Italia. «Il bilancio dei 4 mesi in Ecuador - conclude il giovane - è molto positivo: ho legato con molti pampeñi, che mi invitavano spesso a mangiare a casa loro, condividendo il poco che avevano; con qualcuno di loro ho affrontato anche viaggi lunghi 4-5 ore per andare a conoscere le loro famiglie di origine, sulla costa pacifica; altri mi hanno addirittura invitato allo stadio a Quito a vedere partite di qualificazione ai Mondiali di calcio. Ma la cosa più importante - conclude - è che con i due muratori ecuadoriani e con i ragazzi di San Carlo siamo riusciti a costruire e completare 4 case già occupate da famiglie, tutte con più di 4 figli, che altrimenti non avrebbero avuto un posto dove vivere».

Filippo Magni

Il gruppo di ragazzi che hanno trascorso l'estate in Ecuador. Secondo da sinistra, il muratore ecuatoriano Xavier

Ad agosto il giovane è stato raggiunto da un gruppo di ragazzi di San Carlo

Il materiale edile è stato acquistato con i contributi dei brugheresi

Davide Magni

Maria Chiara Gariboldi

Bambini di Las Pampas con le maglie del Cgb e dell'oratorio Frassati

MARMOLANDIA

Marmi - Graniti (italiani ed esteri)
Ceramiche - Lavorazioni artistiche
Arte funeraria
Mosaici - Piani per cucina
Top bagno e camini
Levigatura e Lucidatura

Marmolandia - Via Casecca, 15B - 20047 Brugherio (MI)
Tel. Fax 039.83.55.82 - www.marmolandia.it

MACELLERIA EQUINA
AL CENTRO COMMERCIALE KENNEDY
La buona carne equina di Piero
Trovi qualità e prezzi convenienti e potrai scegliere
oltre ai salumi di cavallo e asinello, anche dolci tipici siciliani: cassate, cannoli, pasticcini di mandorla
Sono arrivati i dolci siciliani !!!!
Aperto da martedì al sabato orario continuato 8,30/20
tel. 393-1784765

Il racconto di Lucia Beretta nei luoghi del sisma

Emergenza terremoto
La cronaca dal Perù

Dopo due mesi di collaborazione con Coopi, in aiuto alle popolazioni peruviane colpite dal terremoto del 15 Agosto scorso, Lucia Beretta è tornata a Brugherio. «È stato un viaggio di più di ventiquattro ore», dice la giovane volontaria brugherese.
«Sono stati due mesi intensi, in cui mi sono trovata ad affrontare situazioni completamente nuove e dove ho imparato a conoscere persone e situazioni molto diverse da quelle cui ero abituata in Italia». Prosegue: «L'arrivo a casa è stato molto bello, i primi giorni erano pieni di racconti del Perù, ma poi devo ammettere, che ho iniziato a sentirmi un pesce fuor d'acqua. È stata un'esperienza forte, mi servirà del tempo per elaborarla, soprattutto a livello emotivo. Avverto però che qualcosa è cambiato, ci sono cose che ora vedo in modo differente».
L'esperienza di Lucia è utile per capire quali possano essere i metodi per aiutare paesi in difficoltà. «L'importante è esser onesti con chi si trova in queste situazioni. Soprattutto il governo e le istituzioni peruviane, devono insegnare come fare le cose, non solo fare la buona azione e poi andarsene. Altrimenti al prossimo terremoto, si riproporranno i medesimi problemi».

Lucia ha operato principalmente nella regione di Chincha, a sud della capitale Lima. «Quando sono partita le condizioni erano ancora molto critiche. Chi non ha più voglia di aspettare che arrivino gli aiuti, ha preso dalle strade gli stessi mattoni di adobe caduti col sisma, li ha ripuliti e ha iniziato a ricostruire la propria casa. Ma molti non lo possono fare perché non erano proprietari ma solo inquilini. Il governo sta valutando l'ipotesi di donare settemila nuevos soles (circa 1.650 euro) ad ogni proprietario. Ma chi era solo inquilino a questo punto non sa dove andare, non ha un terreno su cui possa risiedere. Inoltre le condizioni igieniche sono sempre più precarie: negli ultimi giorni era aumentata considerevolmente la quantità di mosche. Coopi, terminata la fase di distribuzione di protezioni temporanee (tende, coperte, case di legno, esteras), si sta dedicando a opere di fumigazione e di installazione di latrine, proprio per evitare la diffusione di malattie, in particolare tra i bambini»
La speranza di Lucia è quella di poter ritornare in Perù, ma sicuramente il sorriso e la cordialità dei peruviani non li dimenticherà.

Roberto Gallon

IL VIAGGIO

In Toscana la gita del gruppo San Bartolomeo

Un folto gruppo di brugheresi si è recato in Toscana per la consueta gita culturale, organizzata come ogni anno da Fernando Oriani. Meta scelta, la Toscana minore, purtroppo visitata senza la compagnia di don Giovanni Reccagni, che solitamente cura l'aspetto spirituale del viaggio e che è stato costretto al forfait per motivi personali.
Accompagnati dal bel tempo e da un sole splendente, i viaggiatori si sono recati in diversi luoghi tra cui Montepulciano, Pienza, Sant'Antimo, Montalcino, Montesiepi e Siena.
La seconda parte del viaggio ha visto invece protagonisti Volterra, San Gimignano, Lucca, Villa Torreggiani.
La settimana di escursione ha permesso ai partecipanti di ammirare le bellezze dell'arte Toscana, ma anche di assaporare i gusti tipici e originali della cucina del luogo. Il vino Brunello, i cantucci e prelibate pietanze hanno fatto da piacevole contorno al viaggio, che è stato vissuto, raccontano i partecipanti, «con un familiare rapporto di amicizia instauratosi fin da subito».

I NOSTRI RICORDI

Davide Caprotti
27-10-1957 27-10-2007

Nel 50° anniversario della morte. I figli e i parenti lo ricordano

Emilio Perego
1-11-2004 1-11-2007

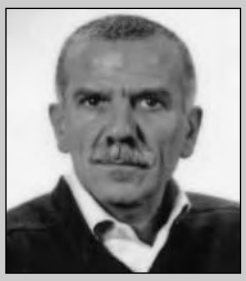

Il tuo ricordo è sempre vivo in noi

I costi per pubblicare un necrologio:
- **breve testo e foto 20 euro;**
- **solo nome e foto 15 euro;**
- **solo breve testo senza foto 10 euro**

Sportello presso FotoRibo via Teruzzi ang. via Dante o presso la redazione del giornale in via Italia, 68 telefono 039.882121

Vuoi organizzare una festa di compleanno?

È possibile al centro sportivo Cgb - Paolo VI
via Manin, 73 - Brugherio

Per informazioni e prenotazioni: Luigi Bergomi tel. 339.5726847

Il brugherese impegnato nel Campionato turismo: «Nel 2004 la gara più bella»

Giulio Beretta, pilota per passione in pista sullo storico circuito di Monza

Giulio Beretta in pista a Monza in una gara del Campionato italiano turismo

Ci sono piloti che a 45 anni appendono il casco da corsa al chiodo. Ce ne sono altri invece che a quell'età lo indossano per la prima volta. È il caso del brugherese Giulio Beretta, all'esordio sulle piste 12 anni fa e che la scorsa domenica ha gareggiato a Monza in una prova del Campionato italiano turismo. «La passione per le auto ce l'ho fin da adolescente - spiega Beretta -: leggevo riviste specializzate, mi informavo su piloti e meccanica, ma non avevo la possibilità di scendere in pista». Molte le gare viste da spettatore, soprattutto all'autodromo di Monza: «Ricordo quando con la macchina si poteva arrivare fino alle reti che delimitano la pista, e lì piazzando qualche asse e delle sedie ci si ritrovava tra amici a seguire le corse, con protagonisti i più grandi piloti del mondo».

Poi nel 1995, a 45 anni, Beretta ha avuto la possibilità di fare il "salto della rete": da spettatore a guidatore di una vera macchina da gara sul mitico percorso costruito all'interno del parco di Monza. «Ho acquistato una Peugeot 205 usata - ricorda il driver brugherese - e mi sono buttato in pista, nel Campionato italiano velocità turismo. Era la mia prima esperienza, credevo di essere performante, ma c'è voluto poco per capire che i miei avversari erano di un altro livello: essere buoni piloti non basta, ho scoperto che bisogna conoscere anche i trucchi del mestiere, le furberie, i piccoli stratagemmi necessari per essere davvero veloci in pista».

È poi del '98 il primo cambio di macchina di Beretta, passato a una Polo, con la quale quell'anno ha disputato 5 gare. «Tutti gli anni dal '95 - spiega il brugherese - ho corso la tappa monzese del Campionato italiano. Ci sono state poi stagioni in cui ho incrementato il numero di gare, ma senza mai saltare quella "di casa"». Quella di Beretta per il circuito monzese è una passione vera e propria, nata negli anni giovanili e cresciuta con le prove in pista: «Era bellissima - racconta - la prima variante (ora modificata per esigenze di Formula 1), che si affrontava con mezza macchina sui cordoli e quasi atterrando dopo l'ultima sterzata, con l'auto già in direzione della curva seguente; ma anche la Ascari, da affrontare in velocità, o le due curve di Lesmo».

Nomi che i più hanno sentito solo nominare in televisione, ma che diventano realtà, emozione e adrenalina per chi ha la possibilità e il coraggio di affrontarle su 4 ruote, togliendosi anche qualche soddisfazione. «Il ricordo più bello che ho di Monza - aggiunge Beretta - è la gara del 2004, quando per la prima e unica volta finora sono riuscito a conquistare il podio, il più bello del mondo, che ho dedicato a mio padre Ernesto deceduto solo pochi mesi prima». Al volante di una Polo infatti il driver brugherese ha ottenuto la terza posizione, ancor più soddisfacente se si pensa che per incidenti o guasti meccanici le 2 gare precedenti di Beretta (sempre a Monza nel 2002 e 2003) erano finite al primo giro di pista.

Nella gara di domenica scorsa, invece, Beretta si è piazzato 14° su 21 partecipanti, nella categoria N3 del Campionato italiano turismo. «Per gareggiare - precisa - ho dovuto noleggiare una macchina, dato che la mia Polo l'ho venduta tempo fa. In questi casi bisogna pensare a divertirsi, dato che ciò che ti dà il preparatore non è certo il mezzo migliore per gareggiare, ma quello che hanno disponibile in quel momento. E io mi sono divertito». Nella fattispecie l'Alfa Romeo 156 di Beretta era reduce dalla gara "di durata" della domenica precedente, la "4 ore di Monza", e non c'è stato il tempo di adattarla ad una competizione sprint di 25 minuti come quella disputata dal brugherese 7 giorni dopo. Anche la disponibilità tecnica di materiali, ben diversa da quella degli altri piloti che partecipano a tutte le 9 gare del campionato, non ha aiutato Beretta: «Ho avuto a disposizione solo 2 gomme nuove per tutto il weekend di gara, mentre c'era chi ne cambiava di continuo. Per di più in rettilineo, dove i valori dovrebbero essere simili per tutti, la mia auto raggiungeva i 202 chilometri all'ora, mentre alcuni avversari mi superavano a 220. In queste condizioni è difficile competere, ma ci si gode comunque la pista, la velocità, il gusto di guidare».

> «Bellissima la prima variante che si affrontava **con mezza macchina sui cordoli e quasi atterrando dopo l'ultima sterzata,** con l'auto già in direzione della curva seguente»

Gusto che tutti possono sperimentare, senza l'agonismo, nei giorni in cui l'autodromo è aperto al pubblico: «Chi ha voglia di velocità può girare a Monza: 30 minuti di pista costano 40 euro e bastano per soddisfare il proprio desiderio di sentirsi un pilota. L'importante è non farlo, stupidamente, nelle strade di città, dove anche andare a 50 all'ora è un rischio assurdo per i pedoni. Poi chi si sente un buon guidatore può iniziare con le gare nelle serie minori e, con l'esperienza e la tecnica di guida, arrivare anche a competizioni come il Campionato italiano, per le quali servono licenze particolari che si ottengono solo facendo punti in pista».

Filippo Magni

Risultati CALCIO

Domenica 21 ottobre		Domenica 28 ottobre	
Prima categoria			
Vimercate - Brugherio	2-1	Brugherio - Agrate	ore 14,30
Seconda categoria			
Ronco - S. Albino S. Damiano	0-1	S. Albino S. Damiano - Ghezzi	ore 15,30
Terza categoria			
Cgb	Riposo	Ornago - Cgb	ore 15,30

Risultati VOLLEY

Sabato 20 ottobre		Sabato 27 ottobre	
Serie B2 maschile			
Diavoli rosa - Costa Volpino	0-3	Castellana - Diavoli rosa	ore 21,00
Serie D femminile			
Chiavenna - Sanda	3-2	Besanese - Sanda	ore 17,30

A.A.A. CERCASI RAGAZZA
MAX 23 ANNI PER LAVORI D'UFFICIO
LUOGO DI LAVORO BRUGHERIO
039-881904

Signora referenziata offresi per pulizie, stiro o baby sitter ore serali
333-7606518

La Volta Rossa

ristorante, enoteca con cucina, wine bar

CORSO DI AVVICINAMENTO AL MONDO DEL VINO 2007

6 incontri di introduzione alla cultura enologica.
Guida alla degustazione e valutazione dei vini

1. **30 ottobre**
   La vite/il terroir/La fermentazione
2. **6 novembre**
   Vinificazione in bianco/Vinificazione in rosso e rosato
3. **13 novembre**
   La spumantizzazione/metodo classico e metodo charmat
4. **20 novembre**
   La scelta del vino/la legislazione/l'etichetta/la cantina/ l'invecchiamento/la conservazione.
5. **27 novembre**
   I vini e loro zone: enologia italiana e internazionale
6. **4 dicembre**
   Cenni sull'abbinamento cibo/vino con cena/degustazione

Il corso è corredato di dispensa e set di bicchieri da degustazione
Viene rilasciato un attestato di partecipazione

Le serate sono a cura di Paolo Defendenti.
Tutti gli incontri sono di Martedì e avranno inizio alle ore 21.
L'iscrizione è obbligatoria.

INFO - 039 2878265 / 878406
LA VOLTA ROSSA - enoteca con cucina, wine bar
via Increa, 70 Brugherio - www.samsaratsc.com

Porta qui i tuoi libri e prova subito il servizio CoLibrì!

Amicolibro

Via Italia, 11 Brugherio (Mi)
Tel. 039/2142438
e-mail amico.libro@tiscali.it

Si prenotano testi scolastici per elementari, medie e superiori.

Ricopri i tuoi libri con il metodo Colibrì: copertine su misura per ogni libro e formato, economiche, resistenti e istantanee....

Da noi troverai anche articoli di cartoleria, oggettistica e biglietti di auguri per ogni occasione!

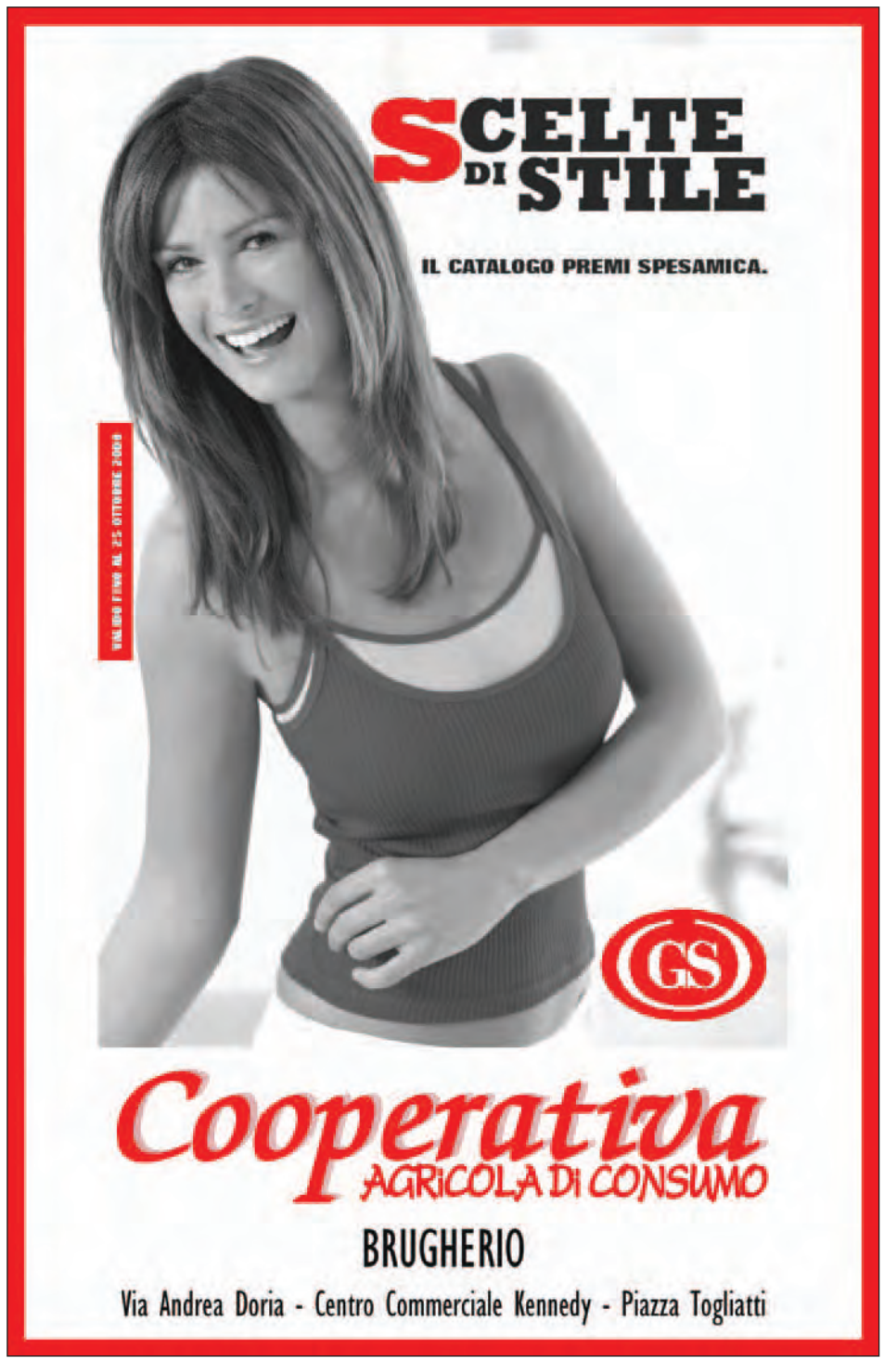

CENTRO ACUSTICO PER L'UDITO

NUOVA APERTURA GORGONZOLA

NUMERO VERDE 800 998896 CHIAMATA GRATUITA

I NOSTRI SERVIZI
Controllo GRATUITO udito
Apparecchi in prova GRATUITA
Batterie per apparecchi acustici
Assistenza tecnica GRATUITA
Servizio domicilare GRATUITO

CONVENZIONATO ASL-INAIL

OFFERTA 3 CONFEZIONI DI BATTERIE DI QUALSIASI TIPO **€ 10,00** IL PREZZO PIU' BASSO D'ITALIA

GORGONZOLA - VIA CAVOUR, INTERNO 22 - TEL. 02/95.24.96.47

CERNUSCO S/N - VIA VISCONTI, 16/B - TEL. 02/92.11.83.82

Anche a Brugherio fitto programma di appuntamenti in centro e a San Damiano

4 novembre, giornata di memoria per ricordare i caduti in guerra

Una giornata per rinnovare la memoria di un episodio che nell'Italia di oggi forse non si ricorda più con l'enfasi di una volta, ma che costituisce uno dei cardini della costituzione del nostro Paese: ottantanove anni fa si completava con la fine della Prima guerra mondiale, il ciclo delle campagne nazionali per l'Unità d'Italia. Un cammino lungo, durato dalla Prima guerra d'indipendenza in avanti. Ma il 4 novembre è anche la Festa nazionale delle Forze Armate e la commemorazione dei Caduti in tutte le guerre.

Celebrazioni sono previste in tutta Italia e anche Brugherio ha il suo programma. Per l'occasione, che quest'anno cade di domenica, l'amministrazione comunale organizza un doppio evento sottolineando la volontà di rinnovare il proprio forte impegno per la pace, testimoniata anche con la recente scelta di partecipare alla marcia della pace Perugia - Assisi, nel vivo ricordo dei Caduti.

Un'immagine del corteo dello scorso anno

Come si svolgerà la giornata?

Alle 9.30 in municipio ci sarà il ritrovo per dare vita al corteo.

Alle 10 poi una messa verrà celebrata nella parrocchia di San Bartolomeo. Al termine, verso le 11 il corteo si muoverà verso il monumento ai caduti di via Vittorio Veneto per proseguire alla volta del cimitero di viale Lombardia per la tradizionale deposizione qui dell'alloro. Il percorso che verrà seguito sarà il seguente: piazza Roma, piazza Cesare Battisti, via Veneto, viale Lombardia, cimitero viale Lombardia e ritorno.

Lo scorrere del corteo lungo le strade della città e un momento per la memoria e la preghiera caratterizzano anche quanto accadrà a San Damiano dove il programma prevede invece alle 10.15 il ritrovo in piazza Virgo Fidelis. Qui ci sarà la deposizione dell'alloro alla statua dellaMadonna. Prevista per le 10.30 la partenza del corteo dalla piazza Virgo Fidelis. Verranno percorse via Della Vittoria, via Sant'Anna, via Adda. L'arrivo è previsto in piazza della Chiesa Parrocchiale di Santa Maria Nascente. Qui avverrà la deposizione della corona e la benedizione alla lapide dedicata ai Caduti della prima e seconda guerra mondiale. Poi alle 11 verrà celebrata la Messa. Le manifestazioni verranno accompagnate dal Corpo Musicale San Damiano e Sant'Albino, che aiuterà la memoria con la musica. **F.L.**

RICONOSCIMENTO "SPETACOLO DELLE FAMIGLIE"

Il Teatrino dell'erba matta premiato al San Giuseppe

Tanta gente domenica scorsa nella sala del San Giuseppe per l'assegnazione del premio "Spettacolo delle famiglie" che il diretto del palcoscenico brugherese Angelo Chirico assegna ogni anno alla migliore proposta teatrale per i più piccoli. Il riconoscimento quest'anno è andato al "Teatro dell'erba matta" per lo spettacolo "Hansel e Gretel", tratto dalla celeberrima fiaba dei fratelli Grimm.

La consegna del premio è avvenuta al termine dello spettacolo, che ha inaugurato la stagione del "Teatro per le famiglie" al San Giuseppe: 6 titoli per i bambini e i loro genitori. Il prossimo spettacolo del cartellone è in programma domenica 25 novembre alle 16 con "L'amico albero", della compagnia Teatrodaccapo, di e con Massimiliano Fenaroli e Marcello Nicoli. Amicizia e rispetto per la natura al centro di uno spettacolo di grande successo, pieno di buffi personaggi che animano un vivacissimo gioco teatrale che coinvolge il pubblico dei più piccoli.

Età consigliata dai 3 anni, ingresso: adulti 5 euro, 4 i bambini. Abbonamento a 6 spettacoli: bambini e ragazzi euro 15 - Adulti euro 20.

MERCOLEDÌ 31

Cinema, si tira tardi con Tim Burton e il suo film "La sposa cadavere"

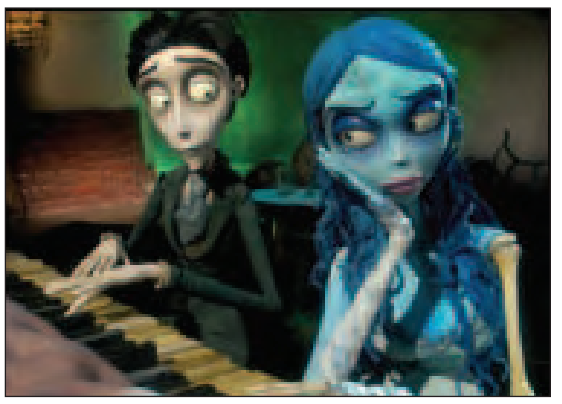

Secondo appuntamento con "Ultimo spettacolo" le notti al cinema proposte dal San Giuseppe di via Italia. Da quest'anno, dopo alcune proiezioni della rassegna d'Essai, sono infatti previste cinque serate per amanti del grande schermo nottambuli. Mercoledì 31 ottobre, dopo la proiezione del film "Il grande capo" è in programma la pellicola d'animazione "La sposa cadavere", un film del regista/visionario Tim Burton, recentemente premiato a Venezia con il Leone d'oro.

Durante il viaggio che lo porterà dalla sua Victoria per sposarla, Victor si ferma in un bosco per riposare. Incuriosito da un ramoscello a forma di dito, Victor per scherzo infila l'anello e recita il rito nuziale ma in realtà il ramoscello si rivela essere il dito del cadavere di una ragazza assassinata, che così, ritorna in vita e pretende di essere legalmente riconosciuta come sua sposa.

LA FINESTRA - IO E TE, LA RELAZIONE NEL QUOTIDIANO

Prima regola: esistono le regole

Prima regola: esistono le regole! Questo pensiero, che per noi adulti è un dato di fatto, un concetto acquisito, quasi ovvio, è il risultato di un lento e costante apprendimento che inizia sin da piccoli…molto piccoli. Così come a suo tempo hanno fatto i nostri genitori ora, divenuti genitori, siamo chiamati ad insegnare ai più piccoli che le regole ci sono, servono e vanno rispettate, e che al nostro agire vengono posti dei limiti "per il nostro bene". Se visti dal punto di vista del bambino i limiti sono restrizioni che fanno infuriare, ma anche "cancello" che protegge e rassicura. Se venisse permesso tutto nostro figlio sarebbe inizialmente più contento, poi forse passerebbe a pensare che "l'adulto, di fronte alle mie insistenze, non mi sa tenere testa, o forse non vuole essere disturbato…devo trovare un altro modo per attirare la sua attenzione". Altro aspetto importante dei limiti, e del senso di frustrazione che ne deriva, è che stimolano il bambino a sviluppare le proprie risorse: se l'adulto soddisfa ogni capriccio facendo il lavoro al posto suo, il bambino si indebolisce vedendo annacquata la sua capacita di vivere e gestire la frustrazione. Ogni limite che poniamo ai bambini (se commisurato alle loro capacità) rappresenta un'occasione di crescita, diviene un possibile passo verso la fiducia nella propria capacità di superare le difficoltà. Certo, questo "lavoro" non è cosa facile. Spesso ci sentiamo la strega di Biancaneve, cattiva e persecutoria: ci sentiamo in colpa di fronte ai pianti irrefrenabili, agli attacchi di rabbia, al buttarsi per terra agitando le braccia e ai musini lunghi, modi con cui i nostri figli mostrano disappunto e frustrazione. Non mollate! Resistete alla tentazione di "cedere e concedere per il quieto vivere", non è questo ciò di cui i vostri figli hanno realmente bisogno. A loro serve una presenza salda e sicura, capace di contenere le loro emozioni ed il loro agire, mostrando al contempo come si "sopravvive" in modo creativo alla frustrazione. Ed in fine un ultimo pensiero: imparare a rispettare le regole richiede tempo e duro lavoro, ed i bambini interiorizzano le informazioni sui limiti e le regole che Voi genitori ponete loro di fronte, ma al loro ritmo. D.R.

RUBRICA A CURA DI STEFANIA PERDUCA E DIEGO RATTI - PSICOLOGI E PSICOTERAPEUTI

Tracce
ACCONCIATURE

piazza cesare battisti, 13
20047 brugherio - milano
telefono 039 5961479
orario continuato 9,00 - 19,30

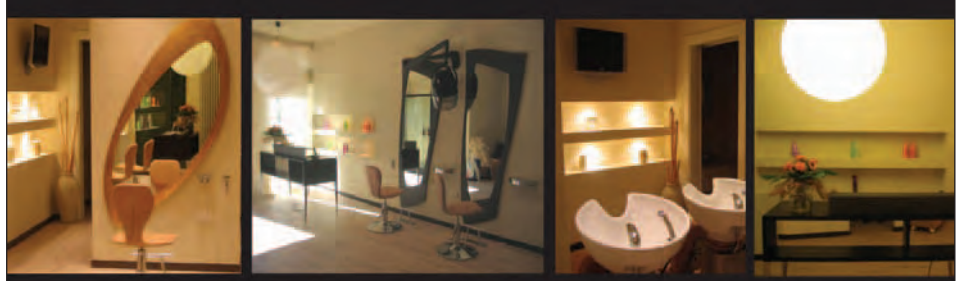

Tracce...
fusione tra stile e immagine

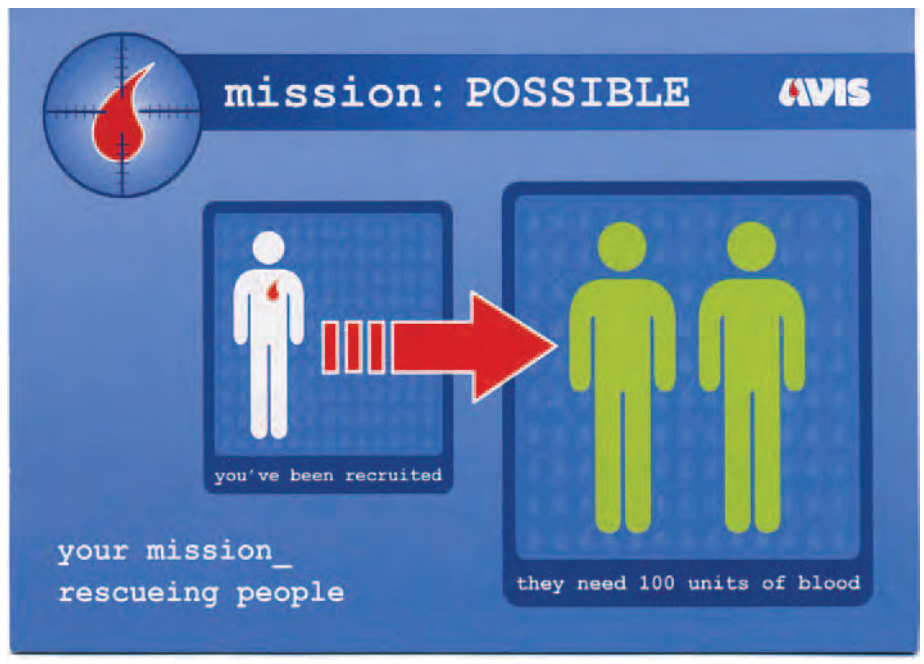

AVIS Brugherio	Gruppo S. Damiano
ORARIO DI SEDE	**ORARIO DI APERTURA**
martedì: 20,30 -22,00	martedì: 20,30 -22,00
giovedì: 20,30 - 22,00	sabato: 16,00 - 18,00
sabato: 15,00 - 18,00	
via Oberdan, 83	via Corridoni, 18
tel. e fax. 039.879192	tel. 039.2840035
BRUGHERIO	BRUGHERIO

AVIS
Comunale Brugherio

e-mail: brugherio.comunale@avis.it

Onoranze Funebri

A. Caprotti

via Italia,32 - Brugherio (MI) - tel 039/870185 -

- Reperibilità Diurno / Notturno / Festivo (al n° tel **039/870185** tramite trasferimento di chiamata)
- Appaltatore Comunale - Funerali convenzionati con il Comune di Brugherio.
- Pratiche cimiteriali di tumulazione, inumazione e acquisto loculi.
- Organizzazione funerali e trasporti ovunque (Agenzia autorizzata a svolgere trasporti e funerali in Italia e all' estero)
- Operativi in abitazioni, ospedali e case di riposo.
- Servizio per cremazioni con fornitura di urne cinerarie, trasporto e ritiro ceneri.

Il corso di formazione rivolto ai genitori e operatori prenderà il via il 7 novembre

In Biblioteca "Nati per leggere"

Grandi e piccini uniti dall'amore per i libri

Buono il consenso da parte del pubblico per i corsi di formazione alla lettura per la prima infanzia; e anche quest'anno la Biblioteca civica di via Italia ripropone l'iniziativa dal titolo "Nati per leggere". I corsi di formazione prenderanno il via il 7 novembre con il primo incontro su "La differenza di genere nei libri narrativi"; poi il 5 dicembre con "La pedagogia narrativa"; il 9 gennaio "L'intelligenza emotiva"; il primo mercoledì di febbraio "La comunicazione aumentativa" e il 5 marzo "I libri senza parole".

A differenza degli altri anni saranno dei veri e propri incontri monotematici che potranno essere seguiti anche singolarmente.

Il pubblico cui si rivolgeranno è sempre lo stesso ossia educatori, pediatri, bibliotecari ma anche e soprattutto genitori e nonni.

Per quanto riguarda invece l'Atelier dei lettori, riservato ai bambini dai 6 mesi in poi, da novembre riprenderanno anche le visite delle scuole dell'infanzia e dei nidi in Biblioteca; fino allo scorso anno si trattava di momenti autogestiti, quest'anno ogni incontro prevederà una piccola visita guidata al settore ragazzi, una lettura offerta dalle volontarie dell'Atelier e poi ovviamente un momento in cui i piccoli potranno scegliere i libri.

Chi è già iscritto potrà ottenere il prestito chi non è iscritto porterà a casa un invito per effettuare l'iscrizione.

Per info: 039-2893401/403.

Anna Lisa Fumagalli

Premiazioni dei vincitori del concorso letterario "Il Giunco-Città di Brugherio"

Sabato 20 ottobre alle ore 16 in aula del Consiglio comunale, si è svolta la cerimonia di premiazione per i vincitori dell'undicesimo concorso letterario "Il Giunco-Città di Brugherio", organizzato dall'associazione stessa "Il Giunco". Quattro le categorie in concorso, per ciascuna delle quali sono stati scelti i primi tre classificati. Per la poesia in lingua, premio "Filippo De Pisis" a Paola Zanoia di Verbania e Fabiano Braccini di Milano, mentre il premio "Ginevra", riservato a opere inerenti la solidarietà e il volontariato, andrà a Barbara Bolzan di Desio. Il premio "Europa", per la narrativa, sarà invece consegnato a Vittore Accorsi di Roma.

Infine per la quarta categoria "Rolando Pallanti - poesia in vernacolo" premio a Sergio Zanoccoli di Bovolone (Vr).

I premi riservati ai vincitori delle prime tre sezioni sono state opere generosamente donate da 7 pittrici brugheresi: Giovanna Barnoffi, Luigia Bollani, Cristina Calì, Maria Capizzi, Mara Cifronti, Vanda Galbiati (recentemente scomparsa), Milena Sangalli.

L'associazione Il Giunco è nata nel 1987 con l'obbiettivo di privilegiare quei ragazzi che, desiderosi di proseguire gli studi, avevano bisogno di un aiuto in un affiancamento con persone qualificate che dessero loro un supporto nelle materie scolastiche in cui si sentivano deboli. In alcuni casi l'aiuto è diventato anche economico, e sono state messe a disposizione borse di studio.

L'anno scorso sono state erogate circa 4000 ore di lezioni da 35 docenti volontari a 60 ragazzi italiani e stranieri. Quest'anno sono già 50 le domande giunte all'associazione.

Un momento della premiazione. Sopra alcune pittrici che hanno offerto le loro opere

Per chi fosse interessato a partecipare alla prossima edizione del concorso letterario la scadenza è il 10 maggio 2008 ed è possibile chiamare dalle 18 alle 20 allo 039 870 366 oppure inviare una mail e - mail: info@ilgiunco.org - asgiunco@gmail.com

Anna Lisa Fumagalli

LA BIBLIOTECA CONSIGLIA — RUBRICA DI RECENSIONI A CURA DELLA BIBLIOTECA CIVICA

Biblioclick, la pagina web per gli utenti della Biblioteca

www.biblioclick.it è la pagina web a cui collegarsi per controllare la disponibilità dei libri, CD, film, ecc. posseduti dalla Biblioteca di Brugherio e dalle consorziate. Per effettuare la ricerca non occorre alcuna autenticazione.

Ai tesserati delle biblioteche è invece consentito effettuare anche richieste di prestito e prenotazioni direttamente dal sito: una volta individuato il documento desiderato è sufficiente inserire il proprio numero di tessera e la propria password personale, che va richiesta in Biblioteca.

E' inoltre possibile (dalla pagina Servizi al lettore) modificare la password di accesso, controllare la situazione della propria tessera (con disponibilità in tempo reale degli eventuali materiali prenotati, date di scadenza dei prestiti in corso, ecc.), cancellare prenotazioni effettuate. Infine, se ciò che si cerca non è posseduto da nessuna delle biblioteche consorziate con Brugherio, accedendo alla pagina Altri cataloghi, è possibile avviare una ricerca nei Sistemi Bibliotecari del Vimercatese, del Melzese e nella Biblioteca Sormani di Milano, cui Brugherio è collegata settimanalmente, oppure effettuare una richiesta di prestito nazionale, o internazionale, tramite la Biblioteca di Cologno Monzese.

Le istruzioni complete per usare biblioclick si trovano sul sito del Comune di Brugherio, all'indirizzo: http://www.comune.brugherio.mi.it/tuttobrugherio/culturaetempolibero/biblioteca/servizi/online.html.

Laura Baici

■ **NON PROFIT**

Raffaele Ranieri responsabile promozione dei City Angels

Raffaele Ranieri, consigliere comunale della Lista Cifronti è stato nominato funds manager della onlus City Angels. In pratica si occupa della promozione della raccolta di fondi per le attività dell'organizzazione, impegnata nel campo della sicurezza cittadina e dell'aiuto agli emarginati. «Sono davvero lieto di tale carica e spero sinceramente di poterla svolgere al meglio per dare un contributo di peso a delle persone che con molto impegno operano per la gente e tra la gente» ha detto Ranieri (nella foto sinistra con il fondatore dei City Angels, il giornalista Mario Furlan), il cui incarico durerà un anno con possibilità di rinnovo.

■ **CONSULTA OVEST**

Corso di pittura da novembre

La consulta di quartiere Ovest organizza un corso di pittura ad olio, dalla durata di sette mesi (da novembre 2007 - a maggio 2008) nelle giornate di sabato, dalle ore 14.45 alle ore 16.45. È previsto un corso base su disegno, copia dal vero con matita, carboncino, matita colorata, acquarello ed opere su cartoncino; teoria del colore; opere su tela con colore ad olio; nozioni di storia dell'arte. Il corso avanzato prevede invece teoria del colore; psicologia del colore; pittura ad olio puro su tela; realizzazione di opere ad olio con l'ausilio di materiali diversi; l'astratto: concetti teorici ed approccio sommario a Picasso e Kandinsky"; produzione di opere astratte personali. Per informazioni, telefonare all'insegnante Sonia Crivellato il mercoledì e il giovedì dalle ore 20,30 alle 21 al numero 039.870551.

I nostri ricordi

Su Noi Brugherio puoi fare gli auguri per un compleanno, ricordare un anniversario, congratularti per una laurea, pubblicare la foto di un matrimonio e commemorare i tuoi cari defunti. I costi per pubblicare un'inserzione: breve testo e foto 20 euro; solo nome e foto 15 euro; solo breve testo senza foto 10 euro. Gli annunci si raccolgono presso lo sportello da FotoRibo via Teruzzi ang. via Dante o presso la redazione del giornale in via Italia, 68 telefono 039.882121 entro la giornata di mercoledì.

noi brugherio

Registrazione presso il Tribunale di Monza n° 1698 del 15 dicembre 2003

NoiBrugherio aderisce alla Fisc (Federazione italiana settimanali cattolici)

Direttore responsabile: Nino Ciravegna

Redazione: Paolo Rappellino, Roberto Gallon, Davide Grimoldi, Paola Galbiati, Antonello Gadda, Luca Varisco, Filippo Magni, Martina Bisesti, Mariella Bernio, Alessia Pignoli, Anna Lisa Fumagalli, Gabriele Cereda Francesca Lozito.

Con la collaborazione di Paolo Maccioni

Editore: associazione culturale Kairós via Italia 68, Brugherio tel. e fax 039 88 21 21 info@noibrugherio.it

Pubblicità: Bruno de Pascale 349 462 85 49

Grafica: Elena Gulminelli Marco Micci

Stampa: Stem via Brescia 22 Cernusco s/N (Mi) tel. 02 92 10 47 10 Numero stampato in 6 mila copie

Per Voi...
una pregiata selezione
di vini e liquori
nazionali
ed internazionali.

Enoteca

un consiglio per
ogni occasione.

rinfreschi -
idee regalo -
confezioni regalo -
anche per aziende
stesure carta vini -
abbinamenti speciali ad hoc -

IdeaVino
by
vino&altro

via Tre Re, 7
Brugherio - Milano
Tel. 039.88.00.34
www.ideavinobrugherio.it

Dal tuo farmacista
qualsiasi consiglio
non è un
consiglio qualsiasi

prenotazioni esami presso Ospedali e ASL
misurazione della pressione gratuita
analisi del capello gratuita
tiralatte professionali in affitto
bilance elettroniche in affitto
analisi del sangue
preparazioni farmaceutiche
preparazioni dietetiche
preparazioni omeopatiche

Farmacia Centrale

Piazza Battisti, 22 - BRUGHERIO (MI) Tel. 039.21.42.046
www.farmaciain.it

studiosardi

Iniziative immobiliari
di qualità dal 1959

Brugherio
via Oberdan, 1
Tel 039 870748

Lampedusa

Lissone

Sesto S. Giovanni

Arcore

www.studiosardi.com

FumagalliArredamenti

Brugherio
viale Lombardia 274 tel. 039.882151/882152
info@fumagalliarredamenti.it

www.fumagalliarredamenti.it

modello Pinch

flou
La Cultura del Dormire.