BCC Carugate
www.bcccarugate.it

PAGINE 3
Residenti contro i cantieri autostradali di via Monza: «Ci hanno isolato»

PAGINA 15
"La Maria Zanella" In teatro la tragedia del Polesine nel 1951

BCC Carugate
Differente per forza

noi brugherio

Anno V - N. 4
Sabato 3 febbraio 2007
Settimanale edito
dall'associazione culturale Kairós

Villa Fiorita in tribunale per chiedere l'interramento dei 12 elettrodotti di Terna
Si tratta di una procedura senza precedenti: un Municipio contro il colosso energetico

STOP all'alta tensione

Pronta una causa del Comune contro il gestore delle linee elettriche

Le linee dell'alta tensione che attraversano brugherio con una densità che non ha eguali in Italia tra qualche anno potrebbero finire sotto terra. Succederà se il Municipio vincerà la causa che vuole intentare contro Terna, il gestore degli elettodotti, che ha appena acquisito gli impianti di Enel e Aem.

Portare un chilometro di cavi sotto terra costa fino a un milione e mezzo di euro

Portare sotto terra un chilometro di questi cavi può arrivare a costare fino ad un milione e mezzo di euro, ma il Comune intende provarci lo stesso.
«Da parte dei gestori non c'è alcuna considerazione sull'impatto provocato dai loro elettrodotti alla città - dice l'assessore all'Ambiente Renato Magni - per questo abbiamo deciso di fare causa. A noi si sono aggiunti alcuni cittadini particolarmente coinvolti dalla problematica». Si è infatti costituito anche un comitato contro l'elettrosmog.

Servizio a pagina 8-9

LA PAROLA DELLA SETTIMANA

È possibile la novità?

di don Gianni Calchi Novati

"L'unica novità è il Mistero", diceva il mio grande Maestro Don Luigi Giussani. C'è una verità più semplice e più evidente di questa? Eppure, che fatica a riconoscerla! Come può esserci una novità se tutto viene da me? Se viene da me è una cosa che già conosco, è una cosa già prevista, quindi una non-novità. Perché ci sia una novità deve esserci un imprevisto, qualcosa di non preventivato, che ti capita all'improvviso, che sfugge alle tue misure e ti costringe ad alzare gli occhi e guardare oltre lo steccato che ciascuno di noi erige attorno alla realtà… "secondo me"! "Ci sono più cose in cielo e in terra, Orazio, che non nella tua filosofia", dice Shakespeare nell'Amleto. C'è molto di più nella realtà di quello che vediamo. C'è molto di più nel cuore dell'uomo di quanto i nostri schemi sappiano realizzare. Siccome tutti ci dicono che il Mistero non esiste, smettiamo di attendere la novità e tutto diventa grigio.

segue a pagina 11

Simone rispose:
«Sulla tua parola getterò le reti»
Dal Vangelo di Luca 5,1-11

CINEMA TEATRO SAN GIUSEPPE WWW.SANGIUSEPPEONLINE.IT

LA CENA PER FARLI CONOSCERE

INGRESSO 5 EURO
RIDOTTO 3,5 EURO

Sabato 3 ore 21
Domenica 4 ore 21
Sabato 10 ore 21
Domenica 11 ore 15-18-21

VIA ITALIA 76, 20047 BRUGHERIO (MI) BOTTEGHINO: 039 870181

PAGINA 11

Giornata del malato nella festa di Lourdes

Nella ricorrenza dell'apparizione della Madonna a Lourdes, le parrocchie celebrano le Messe per gli ammalati e gli infermi

MOBILI TRAMONTANA
Studio e progettazione d'interni
Arredatori - Design

Arredamenti completi:
-cucine di nostra produzione anche su misura
-sopralluoghi e preventivi gratuiti
Grande esposizione:
cucine, soggiorni, salotti, camere, camerette, mobili bagno, ufficio

Via C. Battisti, 25 San Maurizio al Lambro
COLOGNO MONZESE tel. 02 2533713

Un Mondo di Fiori
Fiori recisi
piante verdi e fiorite da interno ed esterno,
composizioni vere, secche ed artificiali, idee regalo,
oggettistica e...
Si realizzano addobbi
e abbonamenti floreali per ogni occasione
Consegne a domicilio
Siamo in via Vittorio Veneto n° 20/G (sotto i portici) a Brugherio
tel\fax. 039\5962293 cell. 338/4216774

[dal Comune]

Martedì sera il parlamentino di quartiere affronterà ancora l'argomento

Consulta Sud: sì al Villaggio ma con Cologno più concertazione

Via libera dalla Consulta Sud al progetto di "Villaggio solidale" nei pressi dell'impianto di compostaggio. «Non è intenzione della Consulta Sud avallare forme di opposizione al progetto, quali ricorsi all'autorità giudiziaria amministrativa - spiega il presidente del parlamentino di quartiere Roberto Assi - il Villaggio è senz'altro un modo ragionevole di fare carità».

«Ci stiamo vedendo tutte le settimane per parlare del Villaggio solidale», dichiara Assi. Il centro di accoglienza, promosso dalla Casa della carità di don Virginio Colmegna, dovrebbe infatti essere costruito nei prossimi mesi a Cologno Monzese.

Roberto Assi

«A Brugherio se ne è parlato poco di questo progetto eppure fra noi e Cologno Monzese non c'è una cortina in mezzo. Anche all'incontro di due settimane fa a Cernusco (altro comune confinante con il futuro villaggio, ndr) non ha partecipato la cittadinanza, che non è stata avvisata, se non nelle vesti del sindaco Cifronti e dell'assessore Silvia Bolgia».

La Consulta Sud sta seguendo in queste settimane il progetto confrontandosi con le autorità del Comune di Cologno Monzese, in particolare questo giovedì ha incontrato Massimo Verdino, assessore ai Servizi sociali.

«A breve organizzeremo una seduta straordinaria della Consulta - prosegue Assi - aperta a tutti dato che in queste settimane ci siamo incontrati in maniera informale, sicuramente ne parleremo il primo martedì del mese, giorno di apertura della Consulta». Per quanto riguarda il Comune di Cologno Monzese, la Consulta sottolinea la mancanza di concertazione che emerge ogni volta che si parla di progetti che vengono portati avanti dai "vicini" e posti al confine con Brugherio, «il Villaggio solidale è uno di questi, ma ricordiamoci dell'impianto di compostaggio o dei serbatoi della Sondel. Si ritiene opportuno che la nostra Amministrazione comunale sporga una protesta ufficiale presso gli enti competenti, in primis Provincia di Milano e Regione Lombardia, affinché fatti di questo genere non abbiano più a verificarsi».

Assi: «A breve organizzeremo una seduta straordinaria della Consulta aperta a tutti»

Alessia Pignoli

■ **TORAZZA**

La Consulta Ovest invita Mariani all'assemblea di quartiere

Martedì 20 febbraio alle 21 Carlo Mariani, assessore al Bilancio e alla Cultura, incontra i cittadini nella sede della Consulta Ovest in piazza Togliatti.

Il parlamentino di quartiere promuove l'incontro aprendo la consueta riunione di quartiere a tutti gli interessati. «Si discuterà di bilancio, decentramento e cultura - spiega Mariele Benzi, presidente della Consulta Ovest - in occasione del parere che le consulte possono dare all'Amministrazione su alcuni temi centrali come il bilancio. Entro fine febbraio daremo infatti le nostre indicazioni sul bilancio previsionale e per questo motivo abbiamo promosso l'incontro con l'assessore Mariani».

■ **TASSE**

L'addizionale Irpef è allo 0,2%

La scorsa settimana abbiamo parlato dell'imminente aumento dell'addizionale comunale Irpef. Per un refuso è stata indicata l'attuale aliquota al 2%, naturalmente invece l'aliquota corretta è lo 0,2%. Giusto invece il nostro calcolo: un reddito imponibile di 20.000 euro oggi paga 40 euro, mentre chi dichiara 10.000 euro di Irpef paga 20 euro, come indicato nell'articolo.

IL SERVIZIO DELLA SETTIMANA

In più...Donna, per entrare nel mercato del lavoro

"In più Donna" è un progetto attivo sino al 30 ottobre 2007, che intende rivolgere un'attenzione del tutto speciale alle donne che vogliono entrare nel mercato del lavoro. Si tratta di offrire aiuti concreti, opportunità formative e di orientamento per l'incremento dell'occupazione femminile.

In cosa consiste?

Nel fornire servizi totalmente gratuiti grazie al co-finanziamento di Regione Lombardia, Fondo Sociale Europeo, Unione Europea, Ministero del Lavoro.

Le donne hanno infatti un forte spirito d'iniziativa che consente loro di realizzare progetti particolari, acquisendo le giuste competenze. Ad insegnarle ci saranno docenti con una spiccata sensibilità alle problematiche femminili e che insegneranno a padroneggiare gli strumenti necessari con metodologie adeguate. Alle partecipanti verrà inoltre proposto di svolgere un periodo di stage presso delle imprese.

I percorsi di orientamento

Si creerà insieme all'interessata un percorso professionale adeguato alla sua persona, alle sue caratteristiche e ai suoi obiettivi. La stessa imparerà come proporsi ai suoi futuri datori di lavoro valorizzando le proprie capacità, competenze e saperi. Avrà un esperto a disposizione per essere accompagnata in questo percorso.

I corsi di formazione

Sono stati predisposti diversi percorsi di formazione, pensati su misura per le donne per esempio: esperta di comunicazione grafica creativa multimediale; operatrice nella ristorazione e nella produzione di prodotti da forno; operatrice di estetica di base.

Per chi avesse bisogno di un aiuto concreto: baby parking e assistenza anziani

Se si vuole frequentare i percorsi di orientamento o partecipare al corso ma non si sa come fare perché si hanno difficoltà a conciliare la frequenza con gli impegni familiari, verrà dato un aiuto. Per le donne che infatti si trovano in una situazione di grave difficoltà, è possibile usufruire di un servizio di assistenza - sia per i bambini che per gli anziani - attraverso il voucher di assistenza e cura: potranno contare su di un Centro specializzato dove ci sarà chi si occuperà di loro. Info: Ecfop (Ente Cattolico Formazione Professionale): 039/323670 - www.ecfop.it .

Inizio corsi e informazioni

I corsi di formazione avranno inizio a marzo. Per info: contattare Ecfop tel. 039/323670 oppure il Centro Lavoro Nord Brianza, via Monte Bianco 7, Seregno, tel. 0362/310264.

Anna Lisa Fumagalli

tecnodomestici saimac
un mondo di soluzioni

Ricàmica 10000 saimac

WWW.SAIMAC.IT

Vieni a conoscere i prodotti saimac,
scoprirai la tecnologia domestica.

In un ambiente moderno, avrai modo di provare un tecnodomestico saimac, e scoprire le promozioni che riguardano le nostre macchine per cucire; una vasta scelta di modelli, ed una dimostrazione senza alcun impegno di acquisto, anche a domicilio !! ...dalle più semplici, per chi non ha mai cucito, alle professionali per gli esperti del settore, dalle elettroniche auto-regolanti, alle più tecnologiche ricamatrici per soddisfare a pieno le vostre passioni e fantasie creative.Ti aspettiamo anche, semplicemente, per scoprire come un disegno o fotografia diventa ricamo.

Per dimostrazioni, si prega di contattarci per appuntamento.

punto soluzioni saimac

PRESSO CENTRO COMMERCIALE KENNEDY,
VIA KENNEDY, 28 - 1 PIANO 20047 BRUGHERIO (MI) TEL. 039 5962530

Affiliazione 800 613 613

L'assessore Bolgia: «Sono stupita, i residenti si erano detti soddisfatti»

Via Monza, «Noi i tagliati fuori dal ponte e dalla nuova rotonda»

«La nostra via è diventata terra di nessuno». È il segnale d'allarme lanciato da Veronica Locatelli e Francesco Antonelli, residenti ai numeri civici 132 e 134 di via Monza. I lavori per l'esecuzione della nuova rampa d'accesso al cavalcavia dell'autostrada e della rotonda all'incrocio con via Buozzi ha infatti modificato la viabilità nei pressi delle proprietà dei due cittadini, che sono titolari Locatelli della ditta Comete e il figlio di Antonelli della ditta Artel, con sede agli stessi numeri civici. «Avevamo un passo carraio direttamente sulla rampa del ponte - denunciano i due residenti - ora la nuova sede stradale è più elevata ed è previsto un canale di scolo, quindi potremo accedere alle nostre proprietà solo dalla rotonda. Ma la nuova vietta che si è creata è troppo stretta per permettere la manovra per i camion dei nostri fornitori. Tutte situazioni che avevamo segnalato al Comune con almeno due raccomandate, ma quando lo scorso 8 marzo abbiamo ottenuto un incontro, l'assessore Paleari ha candidamente ammesso: "La vostra situazione ci era sfuggita"». Ma Locatelli e Antonelli non fermano qui le loro lamentale.

I residenti: «Non arriva mai neanche il Notiziario del Comune e spesso salta la raccolta dei rifiuti»

Altri problemi si sono infatti aggiunti di recente, con il cantiere della rotonda: «Da quel momento siamo diventati introvabili per i nostri clienti - spiega Veronica Locatelli - e non è stata predisposta nessuna segnalazione alternativa. Inoltre la via davanti a casa - che abbiamo verificato essere di proprietà comunale - è un pantano, ostruito tra l'altro da due piante danneggiate dalle ruspe, che dovrebbero essere tagliate».

«Mi sorprende che questi cittadini si siano rivolti ai giornali» ribatte l'assessore ai Lavori pubblici Silvia Bolgia, «infatti nonostante il problema riguardi un rapporto tra privati e società Autostrade, come Comune ci siamo interessati della questione, e la scorsa settimana i residenti si sono detti soddisfatti della soluzione individuata. Se qualcosa non andava potevan dirlo».

«Ci hanno consegnato dei disegni che prevedono uno spazio di manovra accanto alla rotonda - ammettono i cittadini - ma non è sufficiente per risolvere i problemi. Ricorreremo ai legali perché il passo carraio diretto sulla via è un nostro diritto».

«Vengo a sapere ora di questi ulteriori problemi» allarga le braccia l'assessore Angelo Paleari. «Noi abbiamo raccomandato alla società Autostrade di tenere conto delle esigenze dei cittadini e siamo sempre disponibili ad ascoltare». Ma i problemi di isolamento della loro zona paiono "cronici": «Da anni salta almeno un ritiro dell'immondizia ogni 15 giorni, con una punta di 3 ritiri non avvenuti su 4, in una settimana subito dopo le ferie» racconta Locatelli. «E con la distribuzione del Notiziario comunale non va meglio: in tre anni il giornale è arrivato una sola volta. Lo abbiamo segnalato all'Urp, che ci ha detto: "Vi inseriamo tra le famiglie campione". Risultato? Mai più sentiti».

Bolgia: «Non capisco perché queste cose si dicono ai giornali e non al Comune»

Paolo Rappellino

A sinistra Veronica Locatelli e Francesco Antonelli davanti alle loro proprietà. Sopra il cantiere per la rotonda. Sotto gli alberi in mezzo all'accesso carraio

MATEMATICA, FISICA, CHIMICA, INGLESE

Professore impartisce ripetizioni

Nota bene
A tutti gli allievi, il professore farà da *tutor*, correggendo i compiti, colmando le lacune e insegnando a studiare

tel. 039/88.32.28

Cooperativa AGRICOLA DI CONSUMO

Via Doria

Centro commerciale Kennedy

Piazza Togliatti

prossima apertura

Tracce ACCONCIATURE

piazza cesare battisti, 13
20047 brugherio
orario continuato 8.30 - 19.30

Pizza & Restaurant
Happy hour dalle ore 18.00
Business lunch
da martedì a venerdì
Sala dedicata a feste private, cerimonie, meeting aziendali

Controluce

Brugherio
piazza Santa Caterina da Siena
T 039 2878501
orario 12.00-14.30, 18.00-02.00
chiuso il lunedì
è consigliata la prenotazione

www.ristorantecontroluce.it

Paleari: «Non sempre rispettato l'orario di chiusura. Troppe bottiglie abbandonate»

«Basta chiasso e sporco dei bar»

Il Comune annuncia provvedimenti

Un giro di vite contro schiamazzi notturni fuori dai bar e per evitare che i clienti dei locali di ritrovo riempiano di rifiuti i marciapiedi. Lo annuncia l'assessore al Commercio Angelo Paleari preoccupato per la situazione critica nei pressi di alcuni esercizi. «Tempo fa avevamo incontrato i gestori dei bar per far fronte ad alcuni problemi - chiarisce Paleari - e purtroppo alcuni esercenti non si erano fatti vivi e sono proprio quelli dove si registrano i problemi. Ora stiamo valutando la possibilità concessa dalle leggi regionali di imporre ai locali interessati un orario di chiusura anticipato». I problemi principali, secondo l'assessore, sono il mancato rispetto dell'orario di chiusura alle 2 di notte, l'emissione di rumore e l'abbandono di bottiglie e lattine.

Paolo Rappellino

URBANISTICA

La Lega scende in campo su Decathlon «Sentiremo il parere della gente»

«È ora di sentire il parere della gente». La Lega nord annuncia la propria strategia sul progetto Decathlon: «Non abbiamo partecipato al tavolo informale con i partiti, convocato dal Sindaco, perché di queste cose si deve parlare in Consiglio comunale e perché eravamo certi di un suo fallimento - dichiara Maurizio Ronchi, capogruppo del carroccio -, ora però scendiamo in campo ed ascolteremo il parere della gente. Già c'è stata una riunione con i negozianti - che si sono detti in linea di massima favorevoli. Ora allargheremo alle associazioni e infine inviteremo ad un incontro pubblico direttamente i dirigenti della Decathlon, perché presentino alla gente le loro intenzioni».
Ronchi va poi all'attacco di Fulvio Bella: «Il no a priori del capogruppo dei Ds per questioni personali comparso sulla stampa ci è parso imbarazzante».

P.R.

Un posteggio nell'area di via Turati

Pronto un progetto da 100mila euro

L'assessore Bolgia: «Prematuro indicare una data per l'inizio dei lavori»

Un parcheggio da 100.000 euro. Tanto costerebbe rimettere a nuovo il parcheggio di via Virgilio, angolo via Turati. In questi giorni, l'Amministrazione ha approvato il progetto preliminare per il rifacimento del parcheggio, ma sui tempi della realizzazione a Villa Fiorita, sede del Comune, sono piuttosto cauti. «Indicare delle date sarebbe prematuro - puntualizza Silvia Bolgia, assessore ai Lavori pubblici - . La nostra intenzione è di rendere realtà il progetto entro la fine dell'anno, ma non è detto che sia possibile. I lavori sono comunque messi in agenda da questa Amministrazione».
Oltre all'asfaltatura, il progetto approvato prevede la realizzazione di nuovi marciapiedi, la collocazione di alcuni pali della luce e la realizzazione di alcuni spazi verdi.

Sopra un'immagine dell'area. I posti auto non sono delimitati

Oggi l'area si presenta come uno sterrato disadorno, e non sono delimitati posti auto.
La spesa maggiore dell'intervento consiste nel rifacimento della fogna. Asfaltando l'area si renderebbe infatti necessaria la ricostruzione delle condutture di scolo dell'acqua piovana che non potrebbe più essere assorbita dal terreno.

Gabriele Cereda

POLITICA

Incarichi provinciali nei partiti per Bella (Ds) e Viganò (Margherita)

Incarichi provinciali nei rispettivi partiti per due esponenti della politica brugherese.
Alessandro Viganò, è stato eletto coordinatore dei Giovani della Margherita di Monza e Brianza, l'organismo del partito di Rutelli che coordina gli under 30 della nuova Provincia. Viganò - che in città è membro della Consulta Nord - entra anche di diritto nella Direzione regionale dei Giovani della Margherita.
Il capogruppo in Consiglio comunale dei Ds Fulvio Bella è stato invece eletto nel direttivo della neonata Federazione di Monza e Brianza del partito di Fassino. L'organismo è composto da otto dirigenti (quattro uomini e quattro donne) e presieduto dal nuovo segretario Enrico Brambilla.
I Democratici di Sinistra di Monza e Brianza terranno il loro congresso nel prossimo marzo, quando si parlerà del progetto per la costituzione, con la Margherita, del Partito democratico, un'ipotesi sulla quale Bella ha più volte pubblicamente espresso la propria contrarietà, aderendo alle posizioni nazionali di Fabio Mussi .
Anche la Margherita andrà a congresso provinciale entro marzo, per discutere però una mozione unica favorevole al Partito democratico.

Maino s.a.s.
vendita-assistenza-riparazioni
20047 Brugherio (MI)
Via S. Clotilde, 9
Tel. 039.2871967/8
Fax 039.2872120

Open house con esposizione della nuova vettura Bravo sabato 3 e domenica 4 febbraio

Regalatevi
un ricordo...
San Valentino
FOTOTTICA
PEDRAZZINI
Via Italia, 58 Brugherio (Mi)
Tel./Fax 039879148
fotootticapedrazzini@tin.it

CAMICERIA
MADE IN ITALY
ALESSIO TERUZZI
COLOGNO MONZESE
via visconti, 30
(sotto i portici)
tel. 02.27.30.40.79

CENTRO cfb FITNESS ESTETICA
Via Fermi 8,
Brugherio (MI)
Tel 039/877403
www.centrocfb.it
FITNESS
PERSONAL TRAINER
CORSI DI:
BREAK TONIC lun-gio 12,50/13,35
Lezione su base musicale utile a migliorare la tonicità del corpo
T.E.S. mar-ven 17,40/18,25
Corso che mira al riequilibrio muscolare e posturale, idelae per chi è soggetto a dolori articolari di diverso tipo
FITDANCE mar-ven 18,30/19,25
(13-18 anni) Lezione coreografata ispirata ai vari generi musicali
HIP HOP giovedì 20,15/21,40
TONICA MODELLANTE mar-ven 20,30/21,25
La scelta giusta per il tuo benessere
ESTETICA
PROMOZIONE FEBBRAIO
PACCHETTO LAMPO
con
2 MASSAGGI LOCALIZZATI
e
6 FANGHI CORPO DRENANTI/RIDUCENTI
SCRUB CORPO in omaggio

Il comandante dei Vigili spiega che il fenomeno è cresciuto e i fondi non bastano

Auto abbandonate, la rimozione un grave costo per la collettività

Sono dei veri e propri relitti, automezzi che non sono più in grado di funzionare, abbandonati dai proprietari o a volte anche da ladruncoli che poi non sanno cosa farsene. È il problema di auto, moto e motorini abbandonati lungo le strade e nei parcheggi della città. Una questione che di recente è stata segnalata a Noi Brugherio anche da alcuni lettori, con specifico riferimento a una Ford Fiesta che giace da mesi in piazza Togliatti e due moto, con targa di Bergamo e Genova, "dimenticate" nel parcheggio di fronte al compresso Edilnord.
«L'abbandono degli automezzi è un fenomeno consistente - ammette il comandante della Polizia locale Pierangelo Villa - basti considerare che ogni anno dobbiamo provvedere a una trentina di sole auto. Operazioni che hanno anche un costo notevole per la collettività, perché si tratta di "rifiuti" particolari, che vanno prelevati con mezzi appositi e smaltiti secondo precise regole. Inoltre ci sono tutte le pratiche burocratiche connesse, che i nostri uffici devono affrontare con aggravio di costi di personale. E se l'auto ha ancora le targhe la procedura è decisamente complessa». «Generalmente riusciamo comunque a intervenire con tempestività» prosegue Villa.
«Tuttavia - chiarisce il comandante - nell'ultimo periodo il problema si è intensificato e dobbiamo fare i conti con i fondi economici a nostra disposizione per questo tipo di attività. Si tratta per altro degli stessi soldi che i Vigili devono utilizzare anche per la manutenzione della segnaletica: «In alcuni casi - conclude Villa - può essere più urgente cambiare le lampadine del semaforo che spostare una vecchia auto».

Sopra un relitto d'auto in piazza Togliatti, accanto due moto "dimenticate" in via Volturno

Comunque il comandante Villa invita i cittadini a segnalare tempestivamente la presenza di mezzi in evidente stato di abbandono, telefonando allo 039.870168.

Paolo Rappellino

Verifica sindacale sulla Marzorati

Vertice tra azienda, Comune, Cgil e Cisl sull'accordo firmato nel 2004

Procede l'accordo firmato nel marzo del 2004 tra l'azienda brugherese Marzorati, il Comune e i sindacati per pemrettere il salvataggio dell'attività e il mantenimento dei livelli occupazionali. È quanto emerso da un vertice che si è svolto lo scorso 22 gennaio in municipio tra Marzorati, l'Api (associazione Piccole medie imprese), la Fiom Cgil, la Fim Cisl, la Rsu aziendale e l'Amministrazione comunale di Brugherio.
«La società Marzorati - si legge in un comunicato - conferma la validità dell'accordo del 30 marzo 2004, nonché la continuità ed il potenziamento della propria attività attraverso strategie industriali e commerciali tese allo sviluppo dell'impresa ed al mantenimento degli attuali livelli occupazionali, oltre al completamento del nuovo insediamento di via Talamoni».
L'accordo era stato firmato dall'azienda in cambio della concessione da parte dei Comune di una variazione d'uso dell'area di via Dante dove sorgeva la vecchia sede dell'azienda. Un'operazione immobiliare decisamente remunerativa per i proprietari, che era parsa all'Amministrazione l'unica strada per salvare i lavoratori. «Ora - spiega l'assessore alle Attività produttive Angelo Paleari - stiamo vigilando che gli accordi vengano mantenuti».

P.R.

■ **VIABILITÀ**

Code in viale Lombardia per i lavori al ponte dell'autostrada

Nuovi problemi alla viabilità lungo viale Lombardia la scorsa settimana. Lunghe code si sono formate a causa di alcuni lavori nei pressi del cantiere per l'allargamento del ponte dell'autostrada. A causare il temporaneo restringimento della sede carrabile è stato però un intervento dell'Enel per spostare alcuni sottoservizi, operazione solo preliminare ai lavori autostradali.
«Purtroppo sono operazioni necessarie, altre riguarderanno anche l'acqua» spiega l'assessore ai Lavori pubblici Silvia Bolgia.
Tuttavia il Comune si è trovato colto di sopresa dall'intervento: «Enel ha fatto un po' troppo da padrone» ammette l'assessore alla Viabilità Angelo Paleari. «È infatti vero che tempo fa erano stati chiesti i permessi per l'intervento, ma poi non siamo stati avvertiti sulla data del lavoro. Diversamente avremmo potuto predisporre un servizio della Polizia locale. Ora stiamo valutando se sanzionare il comportamento di Enel».
«Stiamo facendo delle verifiche - conclude Paleari - perché anche il ripristino del manto stradale non è sempre soddisfacente».

INS. CANTIERI
BRUGHERIO Via Martiri della Libertà
In Costruzione: piccolo complesso immobiliare
composto da porzioni di VILLE con Giardini Privati
oltre PALAZZINA con ALLOGGI di varie superfici

Alcune soluzioni

Porzione di VILLETTA con soggiorno zona cottura camera e bagno oltre annesso giardino di proprietà al piano terra unitamente a sovrastante piano con 2 camere e bagno Taverna con
€. 380.300

Nella Palazzina : TRE Locali di mq. 102 con cucina abit. 2 bagni ripostiglio oltre giardino ad uso esclusivo Cantina
€. 280.500

Nella Palazzina : ALLOGGIO disposto su 2 livelli con soggiorno zona cottura e bagno al piano primo unitamente a sovrastante locale sottotetto – balconi oltre vano CANTINA €. 157.200

ZAGO DIMENSIONI PROMOZIONI IMMOBILIARI
Brugherio • via A. Cazzaniga 36 • 039.884000

BRUGHERIO Zona BENNET
In costruzione con consegna aprile 2007
ALLOGGI ed UFFICI di varie superfici e metrature
Alcune soluzioni :

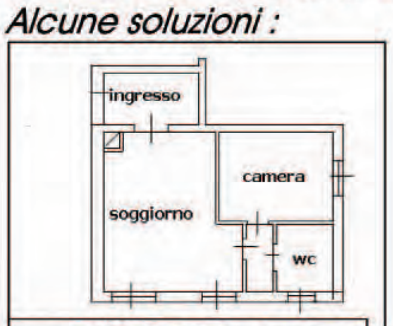

2 LOCALI €. 163.000

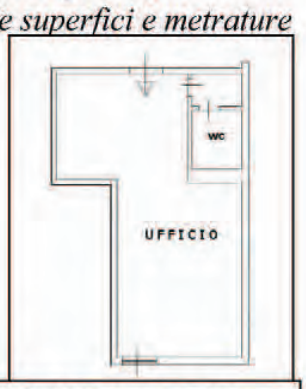

UFFICIO €. 134.000

Brugherio • via Angelo Cazzaniga, 36 • Tel. 039.88.40.00
Per altre soluzioni collegati al ns. sito : www.dimensionizago.it

noi brugherio

Registrazione presso il Tribunale di Monza n° 1698 del 15 dicembre 2003

NoiBrugherio aderisce alla Fisc (Federazione italiana settimanali cattolici)

Direttore responsabile: Nino Ciravegna
Direttore editoriale: Don Davide Milani

Redazione: Paolo Rappellino, Roberto Gallon, Davide Grimoldi, Paola Galbiati, Antonello Gadda, Luca Varisco, Filippo Magni, Martina Bisesti, Mariella Bernio, Alessia Pignoli, Anna Lisa Fumagalli, Gabriele Cereda.

Con la collaborazione di Paolo Maccioni

Editore: associazione culturale Kairós via Italia 68, Brugherio tel. e fax 039 88 21 21 info@noibrugherio.it

Pubblicità: Bruno de Pascale 349 462 85 49

Grafica: Elena Gulminelli Marco Micci

Stampa: Stem via Brescia 22 Cernusco s/N (Mi) tel. 02 92 10 47 10 Numero stampato in 6 mila copie

L'assessore all'Ambiente, Renato Magni: «Studi scientifici dimostrano la pericolosità delle linee elettriche. Non vogliamo creare allarmismo, ma tutelare la salute dei cittadini»

[in primo piano]

Guerra agli elettrodotti: pronta una causa contro Terna

Vista dall'alto, la città è prigioniera di una ragnatela di linee elettriche ad alta tensione. I piloni per sostenerli sono stati messi qui negli anni del boom economico, quando a Milano c'erano ancora le fabbriche e a Sesto San Giovanni i forni della Falck sputavano un fumo capace di coprire il cielo per chilometri.

Punto di passaggio: Brugherio ha avuto lo sciagurato progetto (divino?) di trovarsi nel posto sbagliato al momento sbagliato. Bisognava portare l'elettricità prodotta in Valtellina fino in pianura, nel cuore della metropoli lombarda.

Detto fatto, la città comincia ad ospitare i primi piloni. Il tracciato è così funzionale che altre società si interessano alla tratta. Risultato: oggi Brugherio è avvolta da svariate decine di chilometri di linee elettriche.

Ancora non è finita, quando le linee diventano troppe e c'è bisogno di un punto di appoggio, una delle società proprietaria delle linee decide che è arrivato il momento di installare una centrale di trasformazione (in giallo nella cartina). La zona di via Nazario Sauro sembra fatta apposta e la centrale, «la più grande della Lombardia», dice Renato Magni, assessore all'Ecologia, è messa lì. Adesso la popolazione e il Comune pagano le conseguenze.

Fino al 24 novembre erano tre le società proprietarie dei tracciati aerei, quel giorno Terna formalizza l'accordo con le altre due: Aem ed Edison, e diventa l'unica detentrice delle linee.

«L'elettrosmog derivato dagli elettrodotti è pericoloso - osserva l'assessore Magni - ci sono studi che lo certificano». Considerato il pericolo, il Comune incarica Arpa (Agenzia regionale per l'ambiente) di condurre uno studio sui fattori di rischio. Risultato: le misurazioni sono negative. In città non si supera mai la soglia fissata per legge: 10 microtesla.

Peccato che la Comunità scientifica, con lo Iarc di Lione in testa, abbia fatto sapere che già con una frequenza di 0,4 microtesla i rischi per la salute siano concreti. Tradotto significa che c'è la possibilità che un'esposizione a queste frequenze possa risultare cancerogena.

Si arriva così alla decisione di questi giorni. Il Comune contatta un avvocato esperto in cause di diritto ambientale: Marcello Mazzola. Le possibilità per intervenire ci sono. Quelle per avere ragione ancora non si può dirlo.

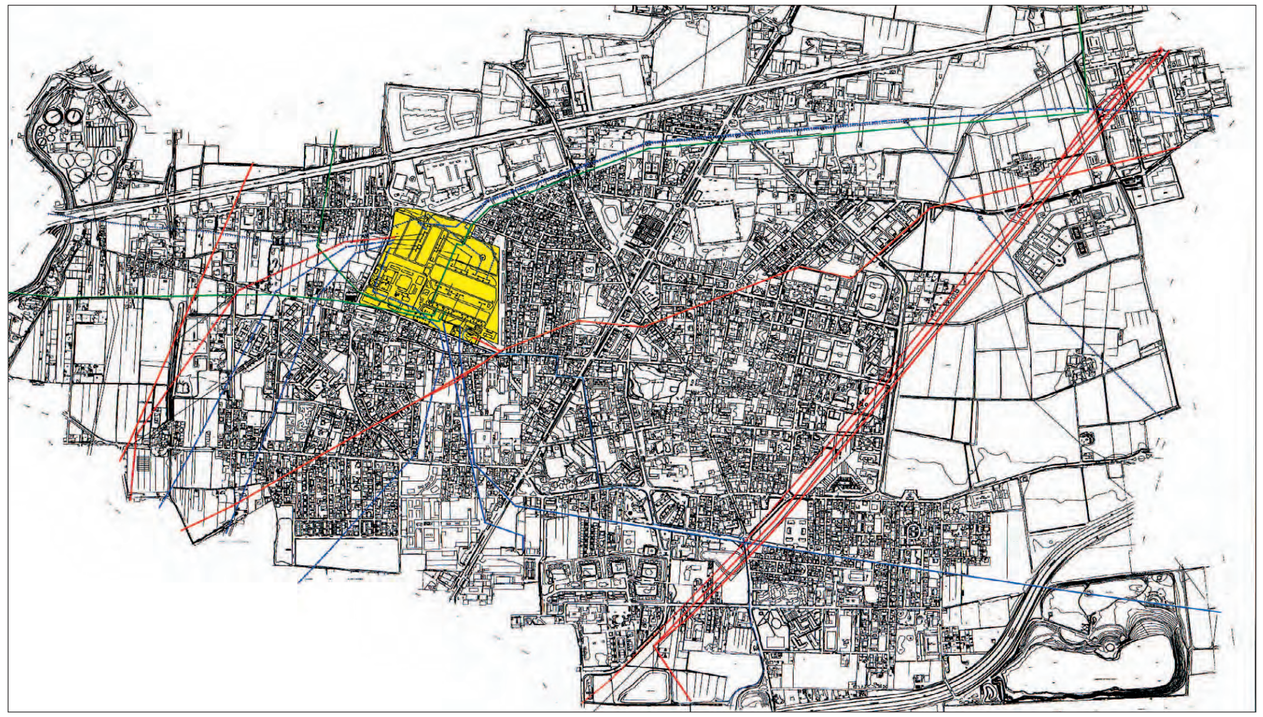

È la prima volta che un Comune fa causa ad una società elettrica, i precedenti parlano di privati cittadini contro i colossi energetici. E finora i risultati sono stati alterni.

«Il nostro problema riguarda la rete nel suo complesso - precisa Magni - non il singolo tratto. È prima di ogni altra cosa una questione di salute, ma la presenza di elettrodotti pone dei vincoli su aree pubbliche: ogni volta che si deve approvare un progetto bisogna divincolarsi tra i tentacoli dei piloni elettrici. La tecnologia per l'interramento già esiste, ma le società non hanno alcun interesse a realizzare questi interventi». Portare sotto terra un chilometro di questi cavi può arrivare a costare fino ad un milione e mezzo di euro. «Da parte dei gestori non c'è alcuna considerazione sull'impatto provocato dai loro elettrodotti alla città. Per questo abbiamo deciso di fare causa. A noi si sono aggiunti alcuni cittadini particolarmente coinvolti dalla problematica. Riguardo a ciò, abbiamo deciso di accollarci anche la loro parte di spese legali. Non sappiamo a che cosa porterà la nostra azione, rimane il dovere di provarci».

Tra 15 giorni, al Tribunale di Monza sarà depositato il necessario per aprire un ricorso cautelare d'urgenza. Tra sei - dodici mesi ci saranno i primi risultati.

Vi sono alcune pronunce dei giudici di primo o secondo grado che hanno riconosciuto il pericolo per la popolazione abitante nei pressi di elettrodotti e sottoposti a campi elettromagnetici ad altissima tensione come rischio per la salute.

Il primo ed esempio di tali pronunce è l'ordinanza del Pretore di Pietrasanta dell'8 novembre 1986.

I danni alla salute sono stati riscontrati nella perizia in fase di incidente probatorio, in un importante processo in corso presso la Pretura penale di Rimini, dove alcuni cittadini (60), affiancati dal wwf e altre associazioni, hanno denunciato i rappresentanti dell'Enel per il reato di «lesioni personali colpose».

Gabriele Cereda

L'AVVOCATO

«Sarà una battaglia lunga e complessa. Difficile fare previsioni»

L'avvocato Marcello Mazzola è specializzato in diritto ambientale (rifiuti; immissioni - rumore, elettrosmog) diritto della salute, in particolare nei settori di diritto civile (responsabilità civile, diritto del lavoro) e diritto amministrativo. Autore di numerose pubblicazioni (tra cui "Inquinamento elettromagnetico", Il Sole 24 Ore-Pirola, 2001 e "Immissioni", Utet, settembre 2003). Ha ottenuto provvedimenti giurisdizionali del tutto innovativi. È questo il ritratto dell'avvocato scelto dal Comune di Brugherio per essere rappresentato nella causa che lo vedrà coinvolto contro Terna, la società che gestisce le linee aeree elettriche presenti sul suolo brugherese.

«Il nostro obiettivo è quello di trasformare la città in una normale cittadina media - spiega Mazzola, che si esprime con una sicurezza tanto pacata quanto disarmante - In Italia non esistono città di medie e grandi dimensioni dove sia presente un reticolo di elettrodotti come quello di Brugherio». Salute e svalutazione delle proprietà di ciascun cittadino sono le carte messe in tavola dall'avvocato, per una causa che ancora prima di partire si annuncia come pilota. «Bisogna offrire una tutela sanitaria alla popolazione. I valori rilevati a Brugherio sono più bassi di quelli imposti per legge, che sono però molto più alti di quelli fissati dalla Comunità scientifica. A questo si aggiunge la compromissione dell'ambiente urbano: oggi la città non realizza una pianificazione serena perché è condizionata dalla presenza degli elettrodotti».

Mazzola è consapevole che ci si trovi davanti ad una causa che finirà col fare giurisprudenza, ma non nasconde la complessità del caso e rimane cauto su quelli che saranno i risultati. «È una causa complessa, sia dal punto di vista giuridico che dal punto di vista economico. Il suo esito finale è imprevedibile».

Sui tempi, invece, Mazzola è pronto a fare una previsione: «Con il ricorso cautelare d'urgenza sono prevedibili sei mesi di dibattimento prima della conclusione».

Ci sono alcuni precedenti fondamentali, anche se hanno visto privati cittadini opporsi alle aziende elettriche. In questo senso, il pronunciamento del Tribunale di Como, con la sentenza del novembre del 2005, ha stabilito per primo l'obbligo di interrare un tratto di linea; anche in quel caso la linea era di proprietà della Terna. Altri casi simili si sono registrati alla Corte di Appello di Potenza, al Tribunale di Venezia e a quello di Modena.

«Sarà una battaglia lunga e difficile», sono le ultime parole dell'avvocato. Tra pochi giorni, Monza e il suo Tribunale diventeranno l'ombelico di questa vicenda.

IMPRESA DI PULIZIE
OBERDAN

- **Pulizia di: uffici capannoni negozi condomini appartamenti**
- **Lavaggio moquette**

Massima cura e meticolosità nel servizio

PER INFORMAZIONI E PREVENTIVI TELEFONARE ALLA SIG.RA DONATELLA CASSAGHI 348.82.82446

digiBel

CERNUSCO SUL NAVIGLIO
VIA VISCONTI 16/B
TEL. 02/92118382

NUMERO VERDE 800 998896 CHIAMATA GRATUITA

CENTRO ACUSTICO per L'UDITO

APPARECCHIO ACUSTICO DIGITALE
FINANZIAMENTO
12 MESI TASSO ZERO
A PARTIRE DA € 100 MENSILI
60 BATTERIE OMAGGIO

TRE PERFETTE OPPORTUNITA'

3 CONFEZIONI DI BATTERIE DI QUALSIASI TIPO
€ 10,00
IL PREZZO PIU' BASSO D'ITALIA !!!
FINO AD ESAURIMENTO SCORTE

CONVENZIONATO ASL - INAIL

UN NUOVO RIVOLUZIONARIO APPARECCHIO ACUSTICO

Processore digitale per sentire senza difficoltà anche le parole sussurrate
Ottima qualità di ascolto anche negli ambienti rumorosi
Nessuna sensazione di tappo
Adatto anche per sordità gravi
Controllo automatico antifischio

VIENI PROVI ASCOLTI SE TI CONVINCE LO PORTI A CASA SUBITO

MACELLERIA SALUMERIA
PIAZZA

Macellazione propria di bovini nazionali
Vasto assortimento di **formaggi tipici**
Convenzioni buoni pasto

via Dante, 4 - Brugherio tel. 039 87 00 35
www.macelleriapiazza.it

Studio Scotti

I nostri servizi:
Contabilità ordinaria, semplificata e professionisti
Dichiarazione Redditi
Pianificazione fiscale e consulenza
sugli studi di settore
Modelli 730
Elaborazione paghe e contributi
Pagamento telematico f24

Utilizzando Internet Vi permettiamo di risparmiare tempo senza dover rinunciare ad un servizio professionale, per ricevere comodamente sul Vs. computer bilanci, schede contabili, deleghe di pagamento f24, buste paghe, dichiarazione dei redditi.

Via G.Rodari n.1
BRUGHERIO
Tel. /Fax 039.882336
e-mail: studioscotti@interfree.it

Orario ufficio
dalle 9,00 alle 12,00 e dalle 14,00 alle 18,00

NELLA GIORNATA DEL MALATO LE COMUNITÀ VICINE A CHI SOFFRE

DOMENICA 11, RICORRENZA DELL'APPARIZIONE DELLA MADONNA DI LOURDES, MESSE E MOMENTI PER NON DIMENTICARE GLI AMMALATI - IL PAPA: «LA CHIESA DESIDERA STARE AL VOSTRO FIANCO»

Sono tante le persone che soffrono a causa delle malattie, molte quelle che lottano per guarire, altrettante quelle colpite da mali incurabili e che hanno bisogno di assistenza medica e familiare continua. È a tutti questi sofferenti che è dedicata, domenica 11 febbraio, la Giornata mondiale del malato, indetta 15 anni fa dal Papa Giovanni Paolo II che ha scelto la ricorrenza dell'apparizione della Madonna di Lourdes come momento di riflessione e preghiera per i malati. Il gruppo Unitalsi brugherese, che cura pellegrinaggi e visite a casa di anziani e infermi, invita i malati, le loro famiglie e gli operatori del settore a partecipare alla Messa delle 10 alla parrocchia San Bartolomeo, che sarà celebrata con particolare intenzione nei confronti di chi soffre per problemi di salute.
I volontari del gruppo sono disponibili ad accompagnare chi avesse problemi di trasporto: è sufficiente segnalare la propria esigenza a Marina Mauri al numero 039.870282 (chiamare dopo le 19).
Vera e propria festa, invece, alla parrocchia San Carlo: appuntamento alle 14,30 con il Rosario e le confessioni; alle 15, Santa Messa della Madonna di Lourdes e dalle16, in oratorio Pier Giorgio Frassati, giochi insieme e merenda con tè e dolci.
Ricorda il parroco don Daniele Turconi che questi momenti non sono riservati ai malati, ma anzi tutta la comunità è invitata a fare festa. Chi ha problemi di trasporto può rivolgersi alla parrocchia al numero 039.883201 o a Patrizia Scotti al numero 039.882339.
Anche il Papa Benedetto XVI, nel lungo messaggio redatto per la giornata, ha espresso la propria vicinanza ai sofferenti, ricordando che non sono mai soli nelle loro difficoltà: "Spero che, ovunque voi siate, troviate sempre l'incoraggiamento e la forza spirituali necessari a nutrire la vostra fede e a condurvi più vicini al Padre della vita. Attraverso i suoi sacerdoti e i suoi collaboratori pastorali, la Chiesa desidera assistervi e stare al vostro fianco, aiutandovi nell'ora del bisogno, e quindi, rendendo presente l'amorevole misericordia di Cristo verso chi soffre".

Filippo Magni

L'appuntamento decanale

Sabato 10 febbraio, convegno decanale "Serve soffrire?", dalle 9,15 alle 13 presso l'aula conferenze dell'ospedale San Gerardo di Monza (via Pergolesi 33). Tra gli ospiti, il vicario episcopale mons. Provasi, il filosofo Vittorio Possenti, don Tullio Proserpio dell'Istituto dei tumori di Milano.

ORATORI DI SAN BARTOLOMEO
Domenica 4 tutti insieme al San Giuseppe

Domenica 4 i ragazzi degli oratori della parrocchia San Bartolomeo sono invitati tutti al San Giuseppe per una giornata di giochi, preghiera e divertimento: ospiti speciali, i bambini del quarto anno del cammino di fede e del catecumenato 3 che alle 12,15 pranzeranno insieme alle loro famiglie portando il secondo (il primo lo offre l'oratorio). Affidate invece agli adolescenti 2 l'animazione della messa delle 10 e l'organizzazione dei giochi del pomeriggio, con inizio alle 14,30.

CARITAS
Cinquemila euro il bilancio della raccolta fondi di Avvento

Quest'anno l'"Avvento di carità" della parrocchia san Bartolomeo era dedicato ad un progetto localizzato in Mongolia. Grazie alla raccolta di quasi 5.000 euro è stato possibile aiutare la missione delle Suore Salesiane di Maria Ausiliatrice sita a Ulan Bator per la costruzione di una casa d'accoglienza per bambine abbandonate che vivono nelle strade: una casa in cui potranno vivere e ricevere un'adeguata educazione e formazione scolastica. A questo proposito, la Caritas di San Bartolomeo ringrazia tutta la comunità per aver contribuito alla raccolta fondi.
Ma c'è un'altra buona notizia per cui l'associazione tiene a ringraziare alcuni cittadini: ricordate la famiglia che poco prima delle festività ha perso la casa e si è trovata costretta a vivere in un camper? Grazie all'appello di Caritas, il nucleo familiare ha trovato ospitalità, almeno per il pranzo di Natale, presso la famiglia brugherese di A. S.

MISTER HOUSE
NETWORK IMMOBILIARE

VIA ITALIA N. 78 - BRUGHERIO - TEL. 039-2878235

BRUGHERIO - Nell'esclusivo contesto dell' EDILNORD, proponiamo bilocale completamente ristrutturato ed arredato con ottimo materiale. CONSIGLIATA LA VISIONE!!!
150.000 euro

BRUGHERIO - CENTRO - Disponiamo di soluzione recente in zona ottimamente servita da mezzi e negozi; l'appartamento è composto da: ingresso, soggiorno cucina a vista, due camere da letto, terrazzo e doppi servizi. Finiture di pregio. Da visionare!
240.000 euro

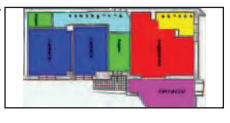

HAI UN'IDEA DI QUANTO PUO' VALERE IL TUO IMMOBILE?
NO?! SIAMO A VOSTRA DISPOSIZIONE
CONTATTATECI SENZA IMPEGNO.

BRUGHERIO - CENTRO - Offriamo prestigioso attico con superattico, unico nel suo genere. L'immobile si sviluppa su due livelli e si presenta in ottime condizioni con rifiniture di pregio e di alta qualità. Box e cantina. SOLUZIONE UNICA NON PER TUTTI!! DA VISIONARE!!
INFO IN UFFICIO

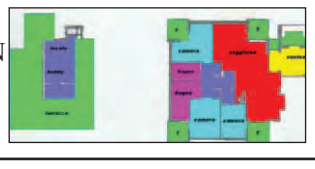

ANNUNCIO PER RICERCA PERSONALE:

Selezioniamo 2 giovani diplomati, i quali parteciperanno ad un corso di formazione retribuito, per avvicinarsi alla professione di agente immobiliare.

Per maggiori informazioni chiamare il n°: 0392878235.

LA CENA DEL POVERO IN AIUTO DI UN RAGAZZO ECUADORIANO

SABATO 10 FEBBRAIO ALL'ORATORIO SAN GIUSEPPE

C'è un giovane orfano ecuadoriano che ha bisogno di un intervento urgente al cuore, un'operazione costosa per la povera comunità dove vive il ragazzo, ma che si potrà eseguire se i brugheresi daranno fondo alla loro generosità. L'Operazione Mato Grosso, associazione di volontariato che da anni opera in sudamerica, ha organizzato una "cena del povero" il cui ricavato contribuirà a pagare proprio tale operazione: l'appuntamento è per sabato 10 febbraio alle 20 presso il salone polifunzionale dell'oratorio San Giuseppe; non è prevista una quota fissa di partecipazione, la serata è ad offerta libera. È nello stile tipico dell'associazione coniugare lo scopo economico delle varie iniziative con momenti di festa e sensibilizzazione sulle condizioni di vita di chi risiede nelle comunità più indigenti: «Oltre che una cena - spiegano i responsabili - da anni questa serata, per le famiglie e per i giovani, rappresenta un'occasione di incontro e riflessione sulle tematiche della povertà, effettuata cenando in modo semplice ed essenziale con i cibi propri dei campesinos, i contadini sudamericani» e cioè con patate, riso, carne e verdure. È gradita la prenotazione, presso Tina Magni ai numeri 340.6616139 oppure 039.881107.

> Gli organizzatori: «È un'occasione di riflessione sulle tematiche della povertà effettuata **cenando in modo semplice ed essenziale con i cibi dei *campesinos*»**

Sono giunti a destinazione, nel frattempo, i viveri acquistati con il ricavato dalla vendita natalizia di riso delle mamme dell'Omg: «Sono stati consegnati agli anziani più bisognosi di Pujili - raccontano i responsabili dell'iniziativa -. Li hanno distribuiti direttamente due missionari del Mato Grosso che lì operano, Carlo e Cristina, insieme al vescovo della diocesi locale. La prima parola che hanno pronunciato quando hanno ricevuto il materiale è stato un grazie a tutti i brugheresi che hanno contribuito al progetto acquistando il riso».

LA PAROLA DELLA SETTIMANA

È possibile la novità?

di don Gianni Calchi Novati

segue dalla prima pagina

"Il grigio è il colore della speranza" è il titolo di uno splendido e terribile libro testimonianza di una dissidente russa che racconta la sua esperienza nel lager sovietico, ma è il colore della speranza perché ogni giorno cercava un lampo di bellezza nel grigiore quotidiano. Troppo spesso per noi, invece, il grigio è il colore della rassegnazione. A forza di volere avere tutto nelle nostre mani, riduciamo sempre più l'orizzonte del nostro sguardo, pretendiamo di mettere tutto dentro il nostro contenitore e quello che non ci sta dentro lo neghiamo e lo buttiamo via. Ma la vita non manca di metterti davanti qualcosa o qualcuno che ti stravolge tutti i tuoi calcoli. Per esempio una nuova vita (Domenica è La Giornata della Vita!). Mi ricordo di un papà che era venuto a chiedere il Battesimo per il suo bambino e mi diceva di aver fatto il corso fidanzati per assecondare la sua fidanzata, ma senza fede, "ma adesso che stringo tra le braccia mio figlio sono costretto a dire che Dio c'è! Quel bimbo è un Mistero troppo grande!"
Il Papa a Natale lo ha detto a tutti gli uomini, che "Cristo non toglie nulla di ciò che è autenticamente umano, ma lo porta a compimento. Non ci salva dalla nostra umanità, ma attraverso di essa". Il Mistero che vuole riempire la nostra vita di novità non ci fa mettere da parte nulla del nostro umano, ma lo compie. Ci chiede solo di stare attenti a Lui, di guardare Lui, di ascoltare Lui. Magari ti dice di buttare le reti in un momento che, secondo te, non è proprio quello opportuno. E se tu, magari con un po' di malavoglia, come certo ha fatto Pietro, le getti, rischi anche di fare una pesca abbondante. Perché il Mistero c'è e non è una favola!

SALVAGUARDARE LA VITA

NATO NEL 1981, IL MOVIMENTO PER LA VITA HA COME OBIETTIVO LA SENSIBILIZZAZIONE SUL VALORE DELL'ESISTENZA, DAL CONCEPIMENTO FINO ALLA MORTE NATURALE

La vita va salvaguardata, in ogni circostanza. È questo il messaggio centrale del "Movimento per la vita", e proprio quel sottolineare "in ogni circostanza" rende evidente l'obiettivo dei suoi membri: sensibilizzare le persone ad affrontare le difficoltà dell'esistenza tenendo sempre ben presente che è la vita il valore da custodire, a partire dal concepimento fino alla morte naturale di ogni uomo.
«In occasione della Giornata per la vita - spiega il dottor Dario Beretta, uno dei membri del Movimento - saremo nelle piazze cittadine a vendere delle primule il cui ricavato contribuirà ad aiutare giovani madri che vivono maternità difficili».
Il Movimento, nazionale, è nato nel 1981 all'indomani del referendum che ha legalizzato l'aborto in Italia, e l'interruzione di gravidanza è ancora una delle problematiche maggiormente affrontate dal Movimento: raccontano i volontari che molte ragazze si trovano in difficoltà quando scoprono di essere incinte e pensano all'aborto, spesso per problemi economici, ma anche perchè può risultare difficile accettare un figlio senza essere sposati o quando è diagnosticata una malattia al nascituro. «In questi casi - spiega Beretta - cerchiamo di proporre alle giovani delle risposte positive ai loro problemi, ideali positivi di coppia e di famiglia».
Ben più difficile, invece, discutere serenamente dell'altro grosso tema cui si occupa il Movimento: la parte finale della vita, con le sofferenze che spesso questo periodo porta con sè. Spiega Beretta: «L'eutanasia è un tema su cui ci si interroga da tempo, e il fatto che le situazioni vissute dalle famiglie siano diverse l'una dall'altra rende più complessa la discussione. Il punto chiave è però quello della libertà di scelta: una persona è padrona della propria vita? Secondo il Movimento la risposta è no, perchè bisogna avere il coraggio di affermare che la vita va rispettata, in ogni condizione».
Il gruppo brugherese, composto da 7 membri e presieduto da Angelo Villa, è attivo soprattutto in fase di sensibilizzazione: in occasione della Giornata della vita, appunto, e mediante corsi legati ai metodi naturali di regolazione delle nascite.
Chi volesse contattarli, sia per sottoporre una proccupazione personale, che per entrare a far parte del Movimento, può rivolgersi al Centro d'ascolto della Caritas, presso la Casa di Marta e Maria, via Oberdan 28.

Filippo Magni

A sinistra il dottor Dario Beretta. A destra Angelo Villa, presidente del Movimento per la vita, in occasione di un banchetto informativo

IL MESSAGGIO DEI GENITORI DEI PREADOLESCENTI: «ABBIAMO BISOGNO DI OCCASIONI DI CONFRONTO»

A METÀ PERCORSO, IL BILANCIO DEGLI INCONTRI "GENITORI IN CAMMINO"

"Genitori in cammino" è un progetto rivolto ai genitori dei ragazzi dalla prima alla terza media che propone serate di confronto e formazione: il ruolo del genitore, il senso delle regole, come si comunica coi ragazzi a questa età, che senso ha il conflitto e il "gruppo dei pari" sono alcuni dei temi che hanno fino ad ora animato la discussione tra i partecipanti. Gli incontri, finanziati attraverso la legge 23 della Regione Lombardia ed iniziati nell'ottobre del 2006, si svolgono parallelamente in tre parrocchie di Brugherio: San Carlo, San Bartolomeo e Santa Maria Nascente.
I tre gruppi di genitori, coordinati dai due psicologi Diego Ratti e Stefania Perduca, si incontrano con regolarità nelle rispettive parrocchie per confrontarsi su temi inerenti la relazione educativa e il ruolo genitoriale con figli preadolescenti. Un elemento accomuna il lavoro dei tre gruppi: il riconoscimento dell'importanza e dell'utilità di avere occasioni in cui sia possibile uno scambio aperto e libero tra genitori per condividere le personali esperienze familiari.
Per questo motivo il progetto si prepara a vivere un momento importante: una "Serata insieme" a cui parteciperanno tutti e tre i gruppi. Obiettivo dell'incontro sarà condividere le riflessioni fatte dai singoli gruppi e le esperienze educative di ciascuno. L'incontro, aperto a chiunque desideri parteciparvi, si svolgerà lunedì 26 febbraio alle ore 21 presso le sale della parrocchia Santa Maria Nascente (San Damiano).
In attesa di tale serata è comunque ancora possibile prendere parte agli incontri (che continueranno anche dopo la data del 26 febbraio) nei singoli gruppi nelle rispettive parrocchie: a San Bartolomeo martedì 13 febbraio alle 20,45 presso l'oratorio San Giuseppe; a Santa Maria Nascente mercoledì 7 febbraio alle 21 in via delle Bande Nere; a San Carlo lunedì 12 febbraio alle 20,45 presso l'oratorio.
Per partecipare alle serate non è necessario iscriversi: è sufficiente presentarsi nelle date e nei luoghi indicati.
Per saperne di più è possibile scrivere all'indirizzo mail genitori.incammino@libero.it o telefonare al numero 349.4026346 (dott. Diego Ratti)

Lunedì 26 a San Damiano
l'appuntamento aperto a tutti per raccontarsi le proprie esperienze educative

Nel Triplo, 13,01 per l'atleta del Gsa in una gara dal curioso retroscena

Salto nell'oro: Luca Monguzzi ottiene medaglia, record e accesso ai nazionali

Una misura che faticano a raggiungere anche atleti di categoria ed età superiori: stiamo parlando dei 13,01 metri ottenuti da Luca Monguzzi in occasione della Riunione regionale Cadetti (nati nel '92-'93) disputata a Saronno lo scorso 27 gennaio.
Che l'atleta Gsa fosse in splendida forma lo si è dedotto fin dal primo salto, con cui Monguzzi ha raggiunto la misura di 12,90; risultato talmente sorprendente che i giudici di gara hanno invitato il saltatore ad utilizzare la pedana riservata ai ragazzi più grandi. Proprio a questo punto si è consumato un piccolo giallo che rischiava di trasformarsi in una beffa, ma presto risolto: i giudici hanno chiesto a Luca di effettuare un salto di prova, mentre sia l'atleta che l'allenatore credevano di essere già in gara. Monguzzi si è espresso al suo meglio ottenendo un 13,20 che avrebbe migliorato addirittura di un metro e 18 centimetri il suo vecchio record personale: neppure il tempo di festeggiare che è arrivata la doccia fredda: il salto era solo una prova e non può contare ai fini della classifica. Nonostante lo sforzo appena effettuato, l'atleta del Gsa è riuscito a recuperare le forze e ottenere il definitivo 13,01, questa volta valido e seguito da vera esultanza, misura che permette a Monguzzi di chiudere in prima posizione portando a casa l'oro e il passaporto per accedere ai campionati nazionali di salto triplo.
«È un risultato favoloso - commenta l'allenatore Alessandro Staglianò -, per rendersene conto basti pensare che 13,01 è il risultato richiesto per accedere ai Nazionali addirittura della categoria superiore, quella dei ragazzi di 2 anni più grandi».

Filippo Magni

Luca Monguzzi, sul gradino più alto del podio del salto triplo

Sanda volley, non solo B1
I successi del settore giovanile

Anche le più giovani si distinguono nei tornei di appartenenza
Le Under 18 non perdono un set dall'inizio del campionato

La Sanda volley è la società più quotata, a livello di risultati, della pallavolo brugherese, con una Prima squadra in B1 che lotta a livello nazionale con team semiprofessionistici o addirittura composti da giocatrici del tutto professioniste. Dietro a questa realtà spesso in vetrina c'è però un settore giovanile che coinvolge oltre 120 ragazze e che sta ottenendo ottimi risultati nelle categorie di appartenenza: su tutte, la Under 18, che ha chiuso il proprio girone con 8 vittorie su 8 incontri e senza mai concedere un solo set alle avversarie.
Anche tra le più giovani i risultati non si sono fatti attendere: è attualmente seconda in classifica in Eccellenza la Under 16, che nel periodo natalizio ha disputato il torneo di Alassio insieme ad altri 23 team del centro e nord Italia conquistando la terza posizione.Non ha ancora conosciuto la sconfitta anche l'Under 14, che ha concluso il proprio girone con 9 vittorie su 9 incontri senza concedere set alle avversarie. Per loro anche il secondo posto nel torneo natalizio a 24 squadre disputato a Casale Monferrato. È invece a un passo dalla seconda fase del campionato l'Under 12, che con 7 vittorie su 7 partite è la capolista del proprio girone. Appena iniziato invece il campionato di Seconda divisione, al quale la Sanda partecipa con le under 16 che proprio il prossimo lunedì 5 gennaio disputeranno il derby cittadino contro le ragazze del Cgb.

Nella foto, le Under 12

Risultati CALCIO

Domenica 28 gennaio		Domenica 4 febbraio	
Promozione			
Cavenago - Ac Brugherio	1-2	Ac Brugherio - Codogno	ore 15,00
Seconda categoria			
S.Albino S.Damiano - Posal	1-2	O. Cernusco - S.Albino S.Damiano	ore 14,30
Terza categoria			
Cgb - Macheriese	3-2	Taccona - Cgb	ore 14,30
Venerdì 26 gennaio		Venerdì 9 febbraio	
Calcio a 5 serie C1			
Cornaredo - Cgb	7-3	Bellinzago - Cgb	ore 21,30

Risultati VOLLEY

Sabato 27 gennaio		Sabato 3 febbraio	
B1 femminile			
Sanda - Carnago	2-3	Voghera - Sanda	ore 21,00
B2 maschile			
Diavoli rosa - Viadana	0-3	Villanuova - Diavoli rosa	ore 21,00
Mercoledì 31 gennaio		Lunedì 5 febbraio	
Seconda categoria			
Auprema - Cgb	3-0	Cgb - Sanda	ore 20,30

Risultati BASKET

Domenica 28 gennaio		Domenica 4 febbraio	
Prima divisione			
Cgb - Gamma basket Segrate	55-70	Gerardiana Monza - Cgb	ore 19,00

WIND HAIR i parrucchieri
BRUGHERIO – MI
www.windhair.it
Servizio fotografico realizzato in salone da Niccolò De Giorgio

Nuovo servizio sostegno
Hit volume
Pop Wave
€ 28,00
45 minuti per la realizzazione

Nuovo servizio colore
Hit colore
Composizioni Plus
€ 59,00
50 minuti per la realizzazione

Tel 039.880.722

ottica sangalli dal 1966 a Brugherio
di Carlo Dell'Orto
GALILEO
ASSOCIATO FEDEROTTICA
amplifon
Occhiali da vista e da sole - Optometria
Contattologia - Laboratorio interno
"Vedere bene è vivere meglio... pensaci!"
Via Oberdan, 33 Brugherio (MI) - Tel. 039.87.97.98

L'Erboristeria Domenici®

un angolo di natura

Prodotti di Erboristeria e Apicoltura dal 1989

Henerghia: Energia in fiale per Fare & per Pensare

DOMENICI sas Via S. Maurizio 163 Brugherio
Orari 9.00 -12.30 - 15.30 - 19.30 chiuso lun. mattina
Tel 039.28.73.401 Fax 039.28.75.417

Lei vuole ancora Sognare...

A San Valentino passa da Bosisio Fiori
ti aiuteremo a scegliere il sogno giusto per lei!

Bosisio-fiori
Via San Bartolomeo, 8 - 20047 Brugherio (MI)
039/878383 - bosisiofiori.it

Dal tuo farmacista qualsiasi consiglio non è un consiglio qualsiasi

prenotazioni esami presso Ospedali e ASL
misurazione della pressione gratuita
analisi del capello gratuita
tiralatte professionali in affitto
bilance elettroniche in affitto
analisi del sangue
preparazioni farmaceutiche
preparazioni dietetiche
preparazioni omeopatiche

Farmacia Centrale

Piazza Battisti, 22 - BRUGHERIO (MI) Tel. 039.21.42.046
www.farmaciain.it

HOTEL SPORTING BRUGHERIO
Sala congressi - 44 camere - Ristorante

Tel. 039 - 2876131 Fax 039 - 2872099
Viale Santa Caterina 35, 20047 Brugherio
www.hotelsportingbrugherio.com
info@hotelsportingbrugherio.com

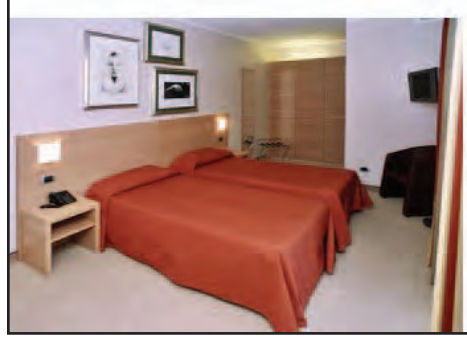

L'interpretazione di Maria Paiato in scena lunedì 5 alle 21 in auditorium

Con "La Maria Zanella" si rivive il dramma del Polesine

Lunedì 5 febbraio alle 21 approda sul palcoscenico dell'auditorium comunale lo spettacolo "La Maria Zanella" con Maria Paiato, una proposta della rassegna di monologhi "Fuori pista" realizzata dal teatro San Giuseppe in collaborazione con l'assessorato alla Cultura del Comune di Brugherio.
La piece ci porta nel Polesine dopo la disastrosa alluvione del 1951. Il testo racconta le paure, le angosce e le malinconie vissute da Maria Zanella, costretta dalla sorella a vendere quella casa, rovinata dalle acque del Po, dove è nata e cresciuta e che è intrisa dei suoi ricordi. Maria riuscirà a dare un'originale risposta alle sue paure, quelle che l'assalgono di notte, e che sono quelle di tutti coloro che conoscono l'inesorabile dolore del distacco da ogni luogo affettivo.
«Nella nostra proposta di quest'anno - spiega il direttore del San Giuseppe Angelo Chirico - si tratta di uno spettacolo di primo piano, grazie soprattutto alla straordinaria abilità interpretativa di Maria Paiato. L'attrice ha infatti vinto il premio "Ubu - edizioni dello spettacolo 2006" con questo personaggio. I biglietti sono in vendita al sabato dalle ore 21 alle ore 22 e la domenica durante gli spettacoli fino alle ore 22. L'ingresso a posto unico costa 12 euro, 10 euro per gli studenti.

Paolo Rappellino

LA BIBLIOTECA CONSIGLIA RUBRICA DI RECENSIONI A CURA DELLA BIBLIOTECA CIVICA DI VIA ITALIA

L'ultimo percorso musicale di Fabrizio De André

Straordinario e purtroppo ultimo percorso musicale di Fabrizio De André, "Anime Salve" viene considerato da gran parte della critica come il testamento spirituale dell'indimenticato cantautore genovese. Album incredibilmente intenso, "Anime Salve" racconta della solitudine in tutte le sue forme dell'umano esistere, della solitudine degli ultimi e dei dimenticati ; da Princesa transessuale finalmente donna che può "correre all'incanto dei desideri", a Khorakhane' dedicato al popolo Rom ed al loro assoluto e radicale senso di libertà, fino ad "Anime Salve" centrato sulla solitudine degli "spiriti solitari" appunto. Il brano è cantato con Ivano Fossati, co-autore dell'intero album. Lo stesso De André defini' "Anime Salve", un "discorso sulla libertà" ; per tutti rimane un viaggio musicale unico e struggente nell'anima degli uomini, che forse vi renderà migliori e che si chiude con un brano da ascoltare e riascoltare lontano dai rumori spesso inutili di questo tempo : "Smisurata Preghiera"

Andrea Angioletti

Tutti i libri, film, cd e riviste censite in questo spazio sono disponibili in Biblioteca per il prestito

LA FINESTRA - IO E TE, LA RELAZIONE NEL QUOTIDIANO

Quando nella relazione entrano in gioco le difese

Entrare in relazione è un bisogno innato che comporta però il rischio di non essere accettati. Come possiamo fare per non rischiare troppo? Spesso scegliamo di usare qualche accorgimento per muovere piccoli passi verso l'altro senza essere subito scoperti del tutto. Le maschere sociali, che in psicologia chiamiamo anche difese, ci aiutano a non mostrarci come siamo realmente; in parte possono essere funzionali alla situazione che stiamo vivendo e al contesto sociale, ma in parte possono giocare contro di noi. Ad esempio, mi presento come persona sicurissima di sé, così nessuno osa avvicinarmi e mettere in dubbio la mia opinione. Oppure racconto storie avvincenti sulla mia vita così appaio affascinante. Il problema è che quanto più costruisco una immagine che si allontana dal mio vero me stesso tanto meno saprò se alla fine sono accettato per chi sono realmente o per chi fingo essere. Tanti film sono rappresentativi in proposito. Posso difendermi anche creando intorno all'altro una immagine fittizia che mi faccia comodo, un'immagine stereotipata: non vedi come è vestita, secondo me vuole solo farsi notare; tutti uguali i giovani, non hanno voglia di lavorare. Con questi sistemi mi tengo lontano dalla relazione con l'altro perché ho già deciso io le sue caratteristiche; oppure prendo tempo per iniziare a conoscerlo quando mi sento pronto. Altre difese ancora si manifestano sul piano della relazione: mi comporto in modo seduttivo (dai, aiutami, nessuno è bravo come te), o dipendente (faccio quello che vuoi) o cerco la complicità (lo sappiamo tutti e due che è meglio così), o rifiutante (se fai così me ne vado). Tutti quindi ci sentiamo più sicuri avendo "in tasca" qualche strumento per difenderci; attenzione a non abusarne, perdendo la bellezza di lasciarci scoprire come realmente siamo e di invitare l'altro a fare lo stesso con noi S.P.

RUBRICA A CURA DI STEFANIA PERDUCA E DIEGO RATTI - PSICOLOGI E PSICOTERAPEUTI

TEATRO

"Don Giovanni /Arlecchino" in scena al S. Giuseppe la commedia dell'arte

Un tuffo indietro nel grande teatro dell'arte, quello delle maschere tradizionali e degli attori che improvvisano a partire da storie arcinote. È la proposta del cartellone al teatro San Giuseppe di Brugherio con lo spettacolo "Don Giovanni / Arlecchino" in programma martedì 13 febbraio alle ore 21.
La storia di Don Giovanni, forse la più bella e famosa di tutto il teatro, deve questa straordinaria popolarità ai comici dell'arte italiani che per due secoli ne fecero in tutta Europa un cavallo di battaglia: fra tutte, la versione di maggior successo fu Le Festin de Pierre (Il convitato di pietra). Oggi non poteva toccare che a Pantakin di Venezia, la compagnia italiana di maggior tradizione nella commedia dell'arte, di riscoprire questo antico e leggendario canovaccio, riattualizzato in collaborazione con l'Università Ca' Foscari di Venezia e l'Accademia di Belle Arti.
I biglietti sono in vendita dal mercoledì al venerdì dalle ore 20,30 alle ore 22; al sabato dalle ore 21 alle ore 22 e la domenica durante gli spettacoli fino alle ore 22. L'ingresso a posto unico costa 16 euro.

L·I·B·R·E·R·I·A V·I·D·E·O·T·E·C·A
parole nuove
Novità - Classici - Saggistica
Libri d'arte
Vasto assortimento per bambini e ragazzi
VHS e DVD
CD di musica classica e per bambini
Icone - Giochi - Trudi - Biglietti augurali
Succursale T.C.I.
Tante idee dono per la Festa di San Valentino
Centro Commerciale Kennedy
Via Kennedy 28 - 20047 Brugherio (MI) - Tel. e Fax 039 881164
e-mail libreria@parolenuove.it

fuori di pizza
A Domicilio
PIZZA D'ASPORTO CON FORNO A LEGNA
A mezzogiorno dal lunedì al venerdì
per ogni pizza una bibita in lattina in omaggio
VIA TERUZZI, 57 BRUGHERIO (MI)
TEL. 039.2872835
Consegne a domicilio gratis (minimo due pizze)

BRONCO ASPIRATORI

Prodotti nelle tipologie, fisse e mobili, specifiche per ogni tecnica medico chirurgica. Adatti per uso Domiciliare, Ospedaliero, in Case di Riposo.

AUSILI ANTIDECUBITO

MATERASSI
Ad aria a ciclo alternato, flottante e sequenziale
CUSCINI
Ad aria, isoelestici, gel, fibra cava

PROMOZIONE
PER TUTTO IL MESE DI FEBBRAIO e MARZO
SUGLI AEROSOL E
SFIGMOMANOMETRI
PRESSO LO SPACCIO AZIENDALE
In Via Monza 132 Brugherio

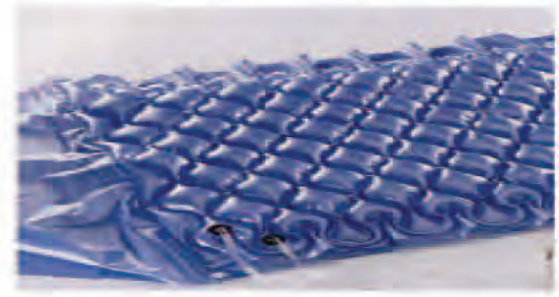

PRODUZIONE RIPARAZIONI NOLEGGIO ASSISTENZA

Servizio di riparazioni, noleggio e assistenza, per apparecchiature elettromedicali e ausili antidecubito come: broncoaspiratori, aerosol, dispositivi per ossigenoterapia, compressori per materassi antidecubito ad aria, misuratori di pressione.

COMETE s.a.s.
COSTRUZIONI MEDICALI TERAPEUTICHE

Via Monza, 132 20047 BRUGHERIO (MI) tel. 039 878505

studiosardi

Sesto S. Giovanni

Iniziative immobiliari di qualità dal 1959

Brugherio
via Oberdan, 1
Tel 039 870748

Lissone

Brugherio

Arcore

www.studiosardi.com

FumagalliArredamenti

Brugherio
viale Lombardia 274 tel. 039.882151/882152
info@fumagalliarredamenti.it

Da gennaio ti aspettano le grandi occasioni FLOU

Fino al 28 febbraio 2007, per rinnovo show-room, alcuni letti e accessori Flou presenti in esposizione offerti ad un prezzo particolare